

Unidade Gestora:
SECRETARIA DE EDUCAÇÃO

PRESTAÇÃO DE CONTAS DE GESTÃO
Exercício Financeiro
2 0 2 3
(Período: 01/11/2023 a 31/12/2023)



CONTAS DE GESTÃO
Conforme Instrução Normativa TCM/CE n.º 03/2013

ÍNDICE

CONFORME INSTRUÇÃO NORMATIVA TCM/CE N.º 03/2013

ITEM	DESCRIÇÃO
I	❖ Ofício de Encaminhamento e Ato de Nomeação do Gestor
II	❖ Relação e Cadastro dos Responsáveis (<i>Modelos 01 e 02</i>)
III	❖ Demonstração do Fluxo de Caixa, Balanços Orçamentário, Financeiro, Patrimonial, Demonstração das Variações Patrimoniais (Relação de Bens) ❖ Anexos Auxiliares
IV	❖ <i>Demonstrativo dos Adiantamentos Concedidos (Modelos 03)</i>
V	❖ <i>Demonstrativo das Doações, Subvenções, Auxílios e Contribuições Concedidos (Modelo 04)</i>
VI	❖ <i>Demonstrativo das Responsabilidades Não Regularizadas (Modelo 05)</i>
VII	❖ <i>Demonstrativos dos Restos a Pagar Inscritos, Pagos, Prescritos e Cancelados (Modelo 06)</i>
VIII	❖ <i>Relatório do Setor Contábil (Modelo 07)</i>
IX	❖ <i>Termo de Conferência de Caixa e Conciliações Bancárias (Modelo 08)</i>
X	❖ Extratos e Saldos Bancários
XI	❖ Atos de Nomeação da Comissão de Licitação e do Pregoeiro e Equipe de Apoio
XII	❖ <i>Relação das Entidades beneficiadas por Convênio (Modelo 11)</i>
XIII	❖ Demonstrativo dos subsídios dos vereadores, nos casos das contas de gestão de câmara municipal;
XIV	❖ Cópia da lei que fixou os subsídios de prefeito, vice-prefeito e secretários para o período, assim como da lei que fixou o dos vereadores, nos casos das contas de gestão de câmara municipal;
XV	❖ Quadro demonstrativo das receitas destinadas e despesas – FUNDEB, nos casos de <i>contas de gestão do órgão ou fundo responsável pela educação</i>
XVI	❖ Demonstrativos de Receitas e Despesas
XVII	❖ Alterações das Normas que Regulam a Gestão



Unidade Gestora:
SECRETARIA DE EDUCAÇÃO

PRESTAÇÃO DE CONTAS DE GESTÃO
Exercício Financeiro
2 0 2 3
(Período: 01/11/2023 a 31/12/2023)

PAH

CONTAS DE GESTÃO – IN-TCM/CE Nº 03/2013
I - Ofício de Encaminhamento e Ato de Nomeação do Gestor

Palhano, 31 de maio de 2024.

OFÍCIO Nº 05.31-001/2024/SEDUC

A Sua Excelência o Senhor

CONSELHEIRO DR. ROLDEN BOTELHO DE QUEIROZ

Presidente do Tribunal de Contas do Estado do Ceará – TCE/CE

Rua Sena Madureira, 1047 – Centro – CEP: 60055-080 – Fortaleza – CE

Assunto: **APRESENTAÇÃO DE PRESTAÇÃO DE CONTAS DE GESTÃO.**

Excelentíssimo Senhor Presidente,

Com cumprimentos de estima e respeito, nos termos da Instrução Normativa TCM/CE nº 03/2013 recepcionada por essa colenda Corte de Contas, tempestivamente, encaminhamos a esse egrégio Tribunal de Contas do Estado do Ceará, a inclusa Prestação Anual de Contas de Gestão (BALANÇO GERAL) da Unidade Gestora: **SECRETARIA DE EDUCAÇÃO** atinente ao exercício financeiro de **2023** – (Período: 01/11/2023 a 31/12/2023).

Saudações costumeiras.

Atenciosamente,



LILIANNE DE SOUSA SILVA

Secretária de Educação

CPF: 013.562.543-22



ESTADO DO CEARÁ
PREFEITURA DE
PALHANO
GABINETE DO PREFEITO

PORTARIA Nº 2023.11.01-002/GABPREF

DISPÕE SOBRE NOMEAÇÃO DE CARGO DE PROVIMENTO EM COMISSÃO DA ESTRUTURA ADMINISTRATIVA DA PREFEITURA MUNICIPAL DE PALHANO E DÁ OUTRAS PROVIDÊNCIAS.

O PREFEITO MUNICIPAL DE PALHANO, no uso de suas atribuições que lhe são conferidas pela Lei Orgânica Municipal, em especial o Art. 72, e dá outras providências,

RESOLVE:

Art. 1º - NOMEAR a Senhora **LILIANNE DE SOUSA SILVA** portadora do CPF nº 013.562.543-22 para exercer o cargo em comissão de **SECRETÁRIA** no âmbito da Secretaria Municipal de Educação.

Art. 2º - Qualquer ação, sem a prévia **AUTORIZAÇÃO** do Chefe do Poder Executivo, será Nulo de Pleno Direito e as despesas correrão por conta de quem autorizou.

Art. 3º - Fica permanentemente **PROIBIDO** o uso da Máquina Administrativa para Promoção Política Partidária e/ou pessoal.

Art. 4º - Esta portaria entrará em vigor na data de sua publicação;

Art. 5º - Ficam revogadas as disposições em contrário.

OK

REGISTRE-SE, PUBLIQUE-SE E CUMPRA-SE,

PAÇO DA PREFEITURA MUNICIPAL DE PALHANO, em 01 de novembro 2023.

José Luciano Silva

JOSÉ LUCIANO SILVA
Prefeito Municipal de Palhano

JS

Unidade Gestora:
SECRETARIA DE EDUCAÇÃO

PRESTAÇÃO DE CONTAS DE GESTÃO
Exercício Financeiro
2 0 2 3
(Período: 01/11/2023 a 31/12/2023)



CONTAS DE GESTÃO - IN-TCM/CE Nº 03/2013
II - Relação e Cadastro dos Responsáveis (Modelos 01 e 02)

CADASTRO DE GESTOR – CONFORME IN-TCM/CE Nº 03/2013

Prefeitura Municipal de: **PALHANO**

Exercício: **2023**

DADOS DA UNIDADE GESTORA:		
Código e Nome da Unidade Gestora (conforme o SIM):		
7-SECRETARIA DE EDUCAÇÃO		
Nome do Servidor (Gestor):		
LILIANNE DE SOUSA SILVA		
Cargo/Função:	CPF:	
Secretária de Educação	013.562.543-22	
Matrícula:	Período da Gestão:	
5659	01/11/2023 a 31/12/2023	
Nomeação/Designação Ato Nº:	Data do Ato:	Data da Publicação:
2023.11.01-002/GABPREF	01/11/2023	01/11/2023
Delegação de Competência:		
GESTOR DE RECEITAS/ORDENADOR DE DESPESAS		
Data do Ato:	Data da Publicação:	Data da Comunicação ao TCE-CE:
01/11/2023	01/11/2023	07/11/2023
Endereço Residencial:		
RUA PREFEITO JOÃO LUÍS SANTIAGO, 67		
Bairro/Distrito:		
BAIRRO CENTRO		
Município:	UF:	CEP:
PALHANO	CE	62910-000
Telefones:		
(88) 9.9204-7611		
Elaborado por:		Período da Gestão:
LILIANNE DE SOUSA SILVA		01/11/2023 a 31/12/2023
Nomeação/Designação Ato Nº:	Data do Ato:	Data da Publicação:
2023.11.01-002/GABPREF	01/11/2023	01/11/2023

Contador(a):

Tesoureiro(a):

Ordenador(a) da Despesa:

ASS: Diego Torquato Almeida

ASS: Vitória Maria Lima Santiago

ASS: Lilianne de Sousa Silva

NOME: **Diego Torquato Almeida**

NOME: **Vitória Maria Lima Santiago**

NOME: **Lilianne de Sousa Silva**

CRC/CE: 020932/O – CPF: 006.356.623-02

MAT.: 5667 – CPF: 055.125.383-57

MAT.: 5659 – CPF: 013.562.543-22

Município: PALHANO	Mês/Ano: 12/2023
Órgão: 06-SECRETARIA DE EDUCAÇÃO	Unidade orçamentária: 0601-SECRETARIA DE EDUCAÇÃO/FME

CADASTRO DA EMPRESA E/OU CONTADOR RESPONSÁVEL

Município: PALHANO	Exercício: 2023
Empresa: FINANCE GESTÃO CONTÁBIL S/S	Contador: DIEGO TORQUATO ALMEIDA
CNPJ: 13.025.973/0001-27	CPF: 006.356.623-02
Endereço Comercial: RUA TOMAS ACIOLY, 1493 DIONÍSIO TORRES - CEP: 60.135-206 FORTALEZA/CE	Endereço Residencial: RUA MACHADO DE ASSIS, 800, APTO 304 - TORRE IRACEMA, DAMAS - CEP: 60.426-000 FORTALEZA/CE
Telefone: (85) 9.9178-6718	Telefone: (85) 9.9178-6718
Email: financegcontabil@gmail.com	Email: diegotor4@homtmail.com

Contador(a):

Tesoureiro(a):

Ordenador(a) da Despesa:

ASS: 

NOME: Diego Torquato Almeida

CRC/CE: 020932/O – CPF: 006.356.623-02

ASS: 

NOME: Vitória Maria Lima Santiago

MAT.: 5667 – CPF: 055.125.383-57

ASS: 

NOME: Lilianne de Sousa Silva

MAT.: 5659 – CPF: 013.562.543-22



**CONSELHO REGIONAL DE CONTABILIDADE DO ESTADO DO CEARÁ
CERTIDÃO DE HABILITAÇÃO DE EMPRESA**

O CONSELHO REGIONAL DE CONTABILIDADE DO ESTADO DO CEARÁ certifica que a Organização Contábil identificada no presente documento encontra-se habilitada para o exercício da profissão contábil.

IDENTIFICAÇÃO DO REGISTRO

DENOMINAÇÃO.... :	FINANCE GESTÃO CONTÁBIL SOCIEDADE SIMPLES
NOME FANTASIA.. :	
REGISTRO..... :	CE-000914/O-7
CATEGORIA..... :	SOCIEDADE SIMPLES PURA
CNPJ..... :	13.025.973/0001-27

A falsificação deste documento constitui-se em crime previsto no Código Penal Brasileiro, sujeitando o autor à respectiva ação penal.

Emissão: CEARÁ, 05/05/2024 as 11:00:17.

Válido até: 03/08/2024.

Código de Controle: 195237.

Para verificar a autenticidade deste documento consulte o site do CRCCE.



**CONSELHO REGIONAL DE CONTABILIDADE DO ESTADO DO CEARÁ
CERTIDÃO DE HABILITAÇÃO PROFISSIONAL**

O CONSELHO REGIONAL DE CONTABILIDADE DO ESTADO DO CEARÁ certifica que o(a) profissional identificado(a) no presente documento encontra-se habilitado para o exercício da profissão contábil.

IDENTIFICAÇÃO DO REGISTRO

NOME.....	: DIEGO TORQUATO ALMEIDA
REGISTRO.....	: CE-020932/O-5
CATEGORIA.....	: CONTADOR
CPF.....	: ***.356.623-**

A falsificação deste documento constitui-se em crime previsto no Código Penal Brasileiro, sujeitando o autor à respectiva ação penal.

Emissão: CEARÁ, 05/05/2024 as 10:59:35.

Válido até: 03/08/2024.

Código de Controle: 509332.

Para verificar a autenticidade deste documento consulte o site do CRCCE.

Unidade Gestora:
SECRETARIA DE EDUCAÇÃO

PRESTAÇÃO DE CONTAS DE GESTÃO
Exercício Financeiro
2 0 2 3
(Período: 01/11/2023 a 31/12/2023)



CONTAS DE GESTÃO - IN-TCM/CE Nº 03/2013

**III - Demonstração do Fluxo de Caixa, Balanços Orçamentário, Financeiro,
Patrimonial e Demonstração das Variações Patrimoniais + Relação de Bens**



	Exercício Atual	Exercício Anterior
Fluxo de Caixa das Atividades das Operações		
Ingressos	2.790.450,47	3.313.426,24
Receitas Derivadas e Originárias	60.965,38	68.632,77
Transferências Correntes Recebidas	1.210.890,01	1.401.640,40
Outros Ingressos Operacionais	1.518.595,08	1.843.153,07
Desembolsos	2.596.578,85	3.089.681,14
Pessoal e Demais Despesas	2.124.727,72	2.684.181,82
Juros e Encargos da Dívida	0,00	0,00
Transferências Concedidas	0,00	0,00
Outros Desembolsos Operacionais	471.851,13	405.499,32
Fluxo de Caixa Líquido das Atividades Operacionais (I)	193.871,62	223.745,10
Fluxo de Caixa das Atividades de Investimento		
Ingressos	0,00	0,00
Alienação de Bens	0,00	0,00
Amortização de Empréstimos e Financiamentos Concedidos	0,00	0,00
Outros Ingressos de Investimentos	0,00	0,00
Desembolsos	109.267,06	87.696,62
Aquisição de Ativo Não Circulante	109.267,06	87.696,62
Concessão de Empréstimos e Financiamentos	0,00	0,00
Outros Desembolsos de Investimentos	0,00	0,00
Fluxo de Caixa Líquido das Atividades de Investimento (II)	-109.267,06	-87.696,62
Fluxo de Caixa das Atividades de Financiamento		

Diego Torquato Almeida



	Exercício Atual	Exercício Anterior
Ingressos	189.140,66	0,00
Operações de Crédito	0,00	0,00
Integralização do Capital Social de Empresas Dependentes	0,00	0,00
Transferências de Capital Recebidas	189.140,66	0,00
Outros Ingressos de Financiamentos	0,00	0,00
Desembolsos	0,00	0,00
Amortização/Refinanciamento da Dívida	0,00	0,00
Outros Desembolsos de Financiamentos	0,00	0,00
Fluxo de Caixa Líquido das Atividades de Financiamento (III)	189.140,66	0,00
Geração Líquida de Caixa e Equivalente de Caixa (I + II + III)	273.745,22	136.048,48
Caixa e Equivalente de Caixa Inicial	401.569,41	265.520,93
Caixa e Equivalente de Caixa Final	675.314,63	401.569,41
Quadro de Receitas Derivadas e Originárias		
Receita Tributária	0,00	0,00
Receita de Contribuições	0,00	0,00
Receita Patrimonial	60.965,38	68.632,77
Receita Agropecuária	0,00	0,00
Receita Industrial	0,00	0,00
Receita de Serviços	0,00	0,00
Remuneração das Disponibilidades	0,00	0,00
Outras Receitas Derivadas e Originárias	189.140,66	0,00
Total das Receitas Derivadas e Originárias	250.106,04	68.632,77

Diego Torquato Almeida



	Exercício Atual	Exercício Anterior
Quadro de Transferências Recebidas e Concedidas		
Transferências Recebidas		
Intergovernamentais	1.210.890,01	1.401.640,40
da União	703.517,38	1.233.598,93
de Estados e Distrito Federal	507.372,63	134.272,47
de Municípios	0,00	33.769,00
Intragovernamentais	0,00	0,00
Outras Transferências Recebidas	0,00	0,00
Total das Transferências Recebidas	1.210.890,01	1.401.640,40
Transferências Concedidas		
Intergovernamentais	0,00	0,00
da União	0,00	0,00
de Estados e Distrito Federal	0,00	0,00
de Municípios	0,00	0,00
Intragovernamentais	0,00	0,00
Total das Transferências Concedidas	0,00	0,00
Quadro de Desembolsos de Pessoal e Demais Despesas por Função		
Educação	2.124.727,72	2.684.181,82
Total dos Desembolsos de Pessoal e Demais Despesas por Função	2.124.727,72	2.684.181,82

Diego Torquato Almeida



Prefeitura Municipal de Palhano

Demonstração dos Fluxos de Caixa

7 - Secretaria da Educação

Exercício: 2023

Período: 01/01/2023 a 31/12/2023

DCASP (Art. 1º, III da Portaria nº 700 de 10 de Dezembro de 2014)

	Exercício Atual	Exercício Anterior
Quadro de Desembolsos de Juros e Encargos da Dívida		
Juros e Correção Monetária da Dívida Interna	0,00	0,00
Juros e Correção Monetária da Dívida Externa	0,00	0,00
Outros Encargos da Dívida	0,00	0,00
Total dos Juros e Encargos da Dívida	0,00	0,00

DIEGO
TORQUATO
ALMEIDA:00635
662302

Assinado de forma
digital por DIEGO
TORQUATO
ALMEIDA:006356623
02

FINANCE GESTAO CONTABIL S/S
Contador CRC: 914/O

LILIANNE DE SOUSA SILVA
SECRETÁRIA



Notas Explicativas

Nota 1 - Aspectos Gerais

A Demonstração dos Fluxos de Caixa (DFC) apresenta as entradas e saídas de caixa classificadas em fluxos operacional, de investimento e de financiamento.

Fluxo de Caixa das Atividades Operacionais

• Ingressos das Operações

Compreendem as receitas relativas às atividades operacionais líquidas das respectivas deduções e as transferências recebidas.

• Desembolsos das Operações

Compreendem as despesas relativas às atividades operacionais, demonstrando-se os desembolsos de pessoal, os juros e encargos sobre a dívida e as transferências concedidas.

Fluxo de Caixa das Atividades de Investimento

• Ingressos de Investimento

Compreendem as receitas referentes à alienação de ativos não circulantes e de amortização de empréstimos e financiamentos concedidos.

• Desembolsos de Investimento

Compreendem as despesas referentes à aquisição de ativos não circulantes e as concessões de empréstimos e financiamentos.

Diego Torquato Almeida

Fluxo de Caixa das Atividades de Financiamento

• Ingressos de Financiamento

Compreendem as obtenções de empréstimos, financiamentos e demais operações de crédito, inclusive o refinanciamento da dívida. Compreendem também a integralização do capital social de empresas dependentes.

DFC é elaborada utilizando-se contas da classe 6 (Controles da Execução do Planejamento e Orçamento), com filtros pelas naturezas orçamentárias de receitas e de despesas. Também faz uso, quando necessário, de outras contas e filtros necessários para marcar a movimentação extraorçamentária que eventualmente transitar pela conta Caixa e Equivalentes de Caixa.

DFC é elaborada pelo método direto e evidencia as movimentações ocorridas na conta Caixa e Equivalentes de Caixa, segregados nos fluxos das operações, dos investimentos e dos financiamentos.

A soma dos três fluxos deverá corresponder à diferença entre o saldo de Caixa e Equivalentes de Caixa do exercício em relação ao saldo de Caixa e Equivalentes de Caixa do exercício anterior.



Notas Explicativas

Nota 2 - Geração Líquida de Caixa e Equivalente de Caixa:

- Fluxo de Caixa Líquido das Atividades Operacionais.....:	R\$	193.871,62
- Fluxo de Caixa Líquido das Atividades de Investimento..:	R\$	-109.267,06
- Fluxo de Caixa Líquido das Atividades de Financiamento..:	R\$	189.140,66
- TOTAL..:	R\$	273.745,22
- Caixa e Equivalente de Caixa Inicial.....:	R\$	401.569,41
- Caixa e Equivalente de Caixa Final..... :	R\$	675.314,63

DIEGO
TORQUATO
ALMEIDA:00635
662302

Assinado de forma
digital por DIEGO
TORQUATO
ALMEIDA:006356623
02

FINANCE GESTAO CONTABIL S/S
Contador CRC: 914/O

LILIANNE DE SOUSA SILVA
SECRETÁRIA



Prefeitura Municipal de Palhano

Balço Orçamentário

7 - Secretaria da Educação

Exercício: 2023

Período: 01/01/2023 a 31/12/2023

DCASP (Art. 1º, III da Portaria nº 700 de 10 de Dezembro de 2014)

Receitas Orçamentárias	Previsão Inicial	Previsão Atualizada (a)	Receitas Realizadas (b)	Saldo c = (b-a)
Receitas Correntes	1.300.000,00	1.300.000,00	1.271.855,39	-28.144,61
Receita Patrimonial	45.000,00	45.000,00	60.965,38	15.965,38
Valores Mobiliários	45.000,00	45.000,00	60.965,38	15.965,38
Transferências Correntes	1.255.000,00	1.255.000,00	1.210.890,01	-44.109,99
Transferências da União e de suas Entidades	1.005.000,00	1.005.000,00	703.517,38	-301.482,62
Transferências dos Estados e do Distrito Federal e de suas Entidades	200.000,00	200.000,00	507.372,63	307.372,63
Transferências dos Municípios e de suas Entidades	50.000,00	50.000,00	0,00	-50.000,00
Receitas de Capital	405.000,00	405.000,00	189.140,66	-215.859,34
Transferências de Capital	405.000,00	405.000,00	189.140,66	-215.859,34
Transferências da União e de suas Entidades	205.000,00	205.000,00	139.140,66	-65.859,34
Transferências dos Estados e do Distrito Federal e de suas Entidades	200.000,00	200.000,00	50.000,00	-150.000,00
Subtotal das Receitas (I)	1.705.000,00	1.705.000,00	1.460.996,05	-244.003,95
Refinanciamento (II)				
Operações de Crédito Internas				
Mobiliária				
Contratual				
Operações de Crédito Externas				
Mobiliária				
Contratual				
Subtotal com Refinanciamento (III) = (I + II)	1.705.000,00	1.705.000,00	1.460.996,05	-244.003,95
Déficit (IV)	3.139.974,00	985.644,28	1.168.499,48	
Total (V) = (III + IV)	4.844.974,00	2.690.644,28	2.629.495,53	-61.148,75
Saldos de Exercícios Anteriores (Utilizados para Créditos Adicionais) Superávit Financeiro Reabertura de Créditos Adicionais				

Diego Torquato Almeida
DT

Despesas Orçamentárias	Dotação Inicial (d)	Dotação Atualizada (e)	Despesas Empenhadas (f)	Despesas Liquidadas (g)	Despesas Pagas (h)	Saldo da Dotação (i)=(e-f)
Despesas Correntes	3.684.836,00	2.486.110,74	2.425.828,03	2.398.585,53	2.124.727,72	60.282,71
Pessoal e Encargos Sociais	1.285.730,00	342.515,28	317.502,52	317.502,52	303.516,94	25.012,76
Outras Despesas Correntes	2.399.106,00	2.143.595,46	2.108.325,51	2.081.083,01	1.821.210,78	35.269,95
Despesas de Capital	1.160.138,00	204.533,54	203.667,50	203.667,50	109.267,06	866,04
Investimentos	1.160.138,00	204.533,54	203.667,50	203.667,50	109.267,06	866,04
Subtotal das Despesas (VI)	4.844.974,00	2.690.644,28	2.629.495,53	2.602.253,03	2.233.994,78	61.148,75
Amortização da Dívida/Refinanciamento (VII)						
Amortização da Dívida Interna						
Dívida Mobiliária						
Outras Dívidas						
Amortização da Dívida Externa						



Prefeitura Municipal de Palhano

Balanco Orçamentário

7 - Secretaria da Educação

Exercício: 2023

Período: 01/01/2023 a 31/12/2023

DCASP (Art. 1º, III da Portaria nº 700 de 10 de Dezembro de 2014)

Despesas Orçamentárias	Dotação Inicial (d)	Dotação Atualizada (e)	Despesas Empenhadas (f)	Despesas Liquidadas (g)	Despesas Pagas (h)	Saldo da Dotação (i)=(e-f)
Dívida Mobiliária						
Outras Dívidas						
Subtotal com Refinanciamento (VIII)=(VI+VII)						61.148,75
Superávit (IX)	4.844.974,00	2.690.644,28	2.629.495,53	2.602.253,03	2.233.994,78	0,00
Total (X) = (VIII + IX)			0,00			61.148,75
	4.844.974,00	2.690.644,28	2.629.495,53	2.602.253,03	2.233.994,78	
Restos a Pagar Não Processados	Em Exercícios Anteriores (a)	Em 31/12 do Exercício Anterior (b)	Liquidados (c)	Pagos (d)	Cancelados (e)	Saldo (f) = (a+b-d-e)
Despesas Correntes	0,00	18.501,31	9.781,03	9.781,03	8.720,28	0,00
Outras Despesas Correntes	0,00	18.501,31	9.781,03	9.781,03	8.720,28	0,00
Total	0,00	18.501,31	9.781,03	9.781,03	8.720,28	0,00
Restos a Pagar Processados e Não Processados Liquidados	Em Exercícios Anteriores (a)	Em 31/12 do Exercício Anterior (b)	Pagos (c)	Cancelados (d)	Saldo (e) = (a+b-c-d)	
Despesas Correntes	440.855,47	191.860,00	99.249,85	200,00	533.265,62	
Pessoal e Encargos Sociais	220.000,00	0,00	0,00	0,00	220.000,00	
Outras Despesas Correntes	220.855,47	191.860,00	99.249,85	200,00	313.265,62	
Despesas de Capital	0,00	16.541,97	8.453,00	0,00	8.088,97	
Investimentos	0,00	16.541,97	8.453,00	0,00	8.088,97	
Total	440.855,47	208.401,97	107.702,85	200,00	541.354,59	

DIEGO
TORQUATO
ALMEIDA:00635
662302

Assinado de forma
digital por DIEGO
TORQUATO
ALMEIDA:006356623
02

FINANCE GESTAO CONTABIL S/S
Contador CRC: 914/O

LILIANNE DE SOUSA SILVA
SECRETÁRIA



Notas Explicativas

Nota 1 - Aspectos Gerais

O Balço Orçamentário previsto no art. 102 da Lei Federal 4.320/64 apresenta as receitas estimadas e as despesas fixadas no orçamento em confronto com as receitas arrecadadas e as despesas executadas, respectivamente. A partir do confronto entre as receitas executadas com as estimadas, é possível avaliar o desempenho da arrecadação no exercício em questão. Quando confrontadas as despesas executadas com as autorizadas, é possível analisar as despesas da administração mediante a autorização legislativa que orientou os gastos e também a ação do gestor. O confronto das diferenças entre as receitas previstas e as despesas fixadas, bem como entre as receitas e despesas executadas, permite o conhecimento do resultado orçamentário: superávit (receita maior que despesa) ou déficit (despesa maior que a receita).

Em sua estrutura, deve evidenciar as receitas e as despesas orçamentárias por categoria econômica, confrontar o orçamento inicial e as suas alterações com a execução, demonstrar o resultado orçamentário e discriminar:

- (a) as receitas por fonte (espécie); e
- (b) as despesas por grupo de natureza.

Diego Torquato Almeida

O Balço Orçamentário é composto por:

§ Quadro Principal: são apresentadas as receitas e despesas previstas em confronto com as realizadas. As receitas e despesas são apresentadas conforme a classificação por natureza. No caso da despesa, a classificação funcional também é utilizada complementarmente à classificação por natureza. Ainda no Quadro Principal, as receitas são informadas pelos valores líquidos das respectivas deduções, tais como restituições, descontos, retificações, deduções para o Fundeb e repartições de receita tributária entre os entes da Federação, quando registradas como dedução.

§ Quadro da Execução dos Restos a Pagar Não Processados: são informados os restos a pagar não processados inscritos até o exercício anterior nas respectivas fases de execução. Os restos a pagar inscritos na condição de não processados que tenham sido liquidados em exercício anterior ao de referência compõem o Quadro da Execução de Restos a Pagar Processados.

§ Quadro da Execução dos Restos a Pagar Processados e Restos a Pagar Não Processados Liquidados: são informados os restos a pagar processados inscritos até o exercício anterior nas respectivas fases de execução. São informados, também, os restos a pagar inscritos na condição de não processados que tenham sido liquidados em exercício anterior.

Nota 2 - Critérios de Reconhecimento e Classificação das Receitas Orçamentárias

O Balço Orçamentário evidencia as receitas orçamentárias detalhadas em níveis relevantes de análise, confrontando o orçamento inicial e as suas alterações com a execução, demonstrando o resultado orçamentário, conforme NBC T 16.6 (Resolução CFC nº 1.133/2008).

O Balço Orçamentário é estruturado de forma a evidenciar a integração entre o planejamento e a execução orçamentária, e o seu formato está de acordo com o



Notas Explicativas

Manual de Contabilidade Aplicada ao Setor público, 6ª EDIÇÃO.

Durante o exercício financeiro de 2023, as receitas realizadas atingiram a cifra de R\$ 1.460.996,05 (UM MILHAO QUATROCENTOS E SESENTA MIL NOVECENTOS E NOVENTA E SEIS REAIS E CINCO CENTAVOS), perfazendo o percentual de 85,69% da previsão inicial.

As Receitas são apresentadas sem ajuste inflacionário, ou seja, em moeda original do ano de realização, expressos em reais.

As receitas estão demonstradas pelos seus valores líquidos, e as deduções do FUNDEB demonstradas nos anexos da Lei 4.320/1964.

Ressalte-se que as receitas tributárias e transferências correntes inicialmente previstas sofreram as maiores reduções em suas arrecadações, em virtude por conta da grave crise econômica a qual estão compartilhando os Municípios brasileiros.

Nota 3 - Critérios de Reconhecimento e Classificação das Despesas Orçamentárias

As despesas orçamentárias, resultantes de autorização legislativa prevista na Lei Orçamentária Anual para o exercício financeiro de 2023, seguem o regime contábil da competência e a respectiva execução orçamentária prevista no Capítulo III da Lei Federal nº 4.320/64, sendo consideradas realizadas quando do seu empenho (art. 35 da Lei Federal nº 4.320/64) para efeito orçamentário, e quando da sua liquidação para efeito contábil.

As despesas são apresentadas sem ajuste inflacionário, ou seja, em moeda original do ano de realização, expressos em reais.

As despesas estão listadas pelos seus valores empenhados, liquidados e pagos no exercício, além de apresentar sua dotação inicial, atualizada e o respectivo saldo.

As dotações orçamentárias fixadas originalmente foram atualizadas através da abertura de créditos adicionais suplementares autorizados na Lei Orçamentária, sendo empenhado 97,73 % da despesa fixada atualizada.

Dotação Inicial	Dotação Atualizada	Total Empenhado	Total Liquidado	Total Pago	Saldo Orçamentário do Exercício
4.844.974,00	2.690.644,28	2.629.495,53	2.602.253,03	2.233.994,78	61.148,75

Diego Torquato Almeida



Notas Explicativas

DIEGO
TORQUATO
ALMEIDA:00635
662302

Assinado de forma
digital por DIEGO
TORQUATO
ALMEIDA:006356623
02

FINANCE GESTAO CONTABIL S/S
Contador CRC: 914/O



LILIANNE DE SOUSA SILVA
SECRETÁRIA



Prefeitura Municipal de Palhano

Balanco Financeiro

7 - Secretaria da Educacao

Exercicio: 2023

Periodo: 01/01/2023 a 31/12/2023

DCASP (Art. 1º, III da Portaria nº 700 de 10 de Dezembro de 2014)

Ingressos			Dispendios		
Especificacao	Exercicio Atual	Exercicio Anterior	Especificacao	Exercicio Atual	Exercicio Anterior
Receita Orcamentaria (I)	1.460.996,05	1.470.273,17	Despesa Orcamentaria (VI)	2.629.495,53	2.998.781,72
Vinculada	1.460.996,05	1.470.273,17	Ordinaria	1.494.037,64	1.753.307,62
Outras Transferencias de Convênios ou Repasses dos Estados	331.372,63	23.259,54	Vinculada	1.135.457,89	1.245.474,10
Outras Transferencias de Recursos do FNDE	49.370,36	30.060,83	Outras Transferencias de Convênios e Instrumentos Congêneres vinculados à Edi	84.000,00	0,00
Transferencia do Salário-Educacao	328.592,15	311.400,73	Outras Transferencias de Convênios ou Repasses da União	0,00	87.906,24
Transferencias de Recursos do FNDE Referentes ao Programa Nacional de Alime	277.820,29	203.874,58	Outras Transferencias de Convênios ou Repasses dos Estados	356.267,69	257.876,99
Transferencias de Recursos do FNDE Referentes ao Programa Nacional de Apoio	108.699,96	129.007,56	Outras Transferencias de Recursos do FNDE	0,00	145.600,00
Transferencias do Estado referentes a Convênios e outros Repasses vinculados à	226.000,00	111.012,93	Transferencia do Salário-Educacao	178.915,58	255.517,35
Transferencias do Governo Federal referentes a Convênios e outros Repasses vin	139.140,66	661.657,00	Transferencias de Recursos do FNDE Referentes ao Programa Nacional de Alime	286.405,33	224.372,02
			Transferencias de Recursos do FNDE Referentes ao Programa Nacional de Apoio	144.448,13	274.201,50
			Transferencias do Estado referentes a Convênios e outros Repasses vinculados à	85.421,16	0,00
Transferencias Financeiras Recebidas (II)	1.416.192,46	1.683.015,03	Transferencias Financeiras Concedidas (VII)	234.955,34	127.012,94
Secretaria de Educacao/Fme	1.416.192,46	1.683.015,03	Secretaria de Educacao/Fme	234.955,34	127.012,94
Recebimentos Extraorcamentarios (III)	497.903,37	387.041,32	Pagamentos Extraorcamentarios (VIII)	236.895,79	278.486,38
APEOC	429,20	2.092,63	ADIANTAMENTO DO DECIMO	2.706,81	0,00
Contribuicao Previdenciaria - INSS	22.258,54	2.614,48	APEOC	2.187,01	1.944,68
Contribuicao Previdenciaria - Regime Proprio	30.345,06	60.831,74	Contribuicao Previdenciaria - INSS	22.877,98	2.467,04
EMPRESTIMO CONSIGNAVEL - CAIXA ECONOMICA	5.920,40	0,00	Contribuicao Previdenciaria - Regime Proprio	23.218,73	62.302,22
EMPRÉSTIMO CONSIGNÁVEL - BRADESCO.	7.353,95	49.440,91	EMPRESTIMO CONSIGNAVEL - CAIXA ECONOMICA	4.049,95	0,00
Empenhado a Pagar Nao Processado	27.242,50	18.501,31	EMPRESTIMO CONSIGNAVEL BEC/FUNDEF	8.243,25	0,00
Empenhado a Pagar Processado	368.258,25	208.401,97	EMPRÉSTIMO CONSIGNÁVEL - BRADESCO.	14.191,31	41.036,49
IRRF	12.753,92	16.811,99	FALTAS	0,00	5.463,33
ISS	9.892,26	28.346,29	IRRF	12.818,42	16.876,49
Outras Restituicoes	528,00	0,00	ISS	9.892,26	28.442,04
PENSÔES ALIMENTICIA	1.010,11	0,00	Outras Restituicoes	528,00	0,00
RESPONSABILIDADE DE GESTAO ANTERIOR	130,40	0,00	Restos a Pagar 2021	0,00	117.829,30
Salario Familia	5.754,71	0,00	Restos a Pagar 2022	117.483,88	0,00
Salario Maternidade	6.026,07	0,00	Salario Familia	3.382,12	2.124,79
			Salario Maternidade	15.316,07	0,00
Saldo do Exercicio Anterior (IV)			Saldo para Exercicio Seguinte (IX)		
Caixa e Equivalente de Caixa	401.569,41	265.520,93	Caixa e Equivalente de Caixa	675.314,63	401.569,41

Diogo Torquato Almeida



Prefeitura Municipal de Palhano

Balanço Financeiro

7 - Secretaria da Educação

Exercício: 2023

Período: 01/01/2023 a 31/12/2023

DCASP (Art. 1º, III da Portaria nº 700 de 10 de Dezembro de 2014)

Ingressos			Dispêndios		
Especificação	Exercício Atual	Exercício Anterior	Especificação	Exercício Atual	Exercício Anterior
B.B 106.568-8 (106568 8 PNAT)	0,00	64.817,63	B.B 106.568-8 (106568 8 PNAT)	0,00	1.708,53
B.B 106.568-8 (FNDE PNATE)	1.708,53	0,00	B.B 106.568-8 (FNDE PNATE)	20.500,17	0,00
B.B 107.481-4 (107481 4 BRASIL ALFA)	0,00	26,52	B.B 107.481-4 (107481 4 BRASIL ALFA)	0,00	0,03
B.B 107.481-4 (BRASIL ALFABETIZADO)	0,03	0,00	B.B 107.481-4 (BRASIL ALFABETIZADO)	0,04	0,00
B.B 107.902-6 (107902 6 PNAE)	0,00	73.927,24	B.B 107.902-6 (107902 6 PNAE)	0,00	51,70
B.B 107.902-6 (FNDE PNAE)	51,70	0,00	B.B 107.902-6 (FNDE PNAE)	1.316,97	0,00
B.B 108.111-X (108111X)	0,00	1,72	B.B 108.872-6 (108872 6 PEJA)	0,00	0,01
B.B 108.832-7 (108832-7)	0,00	3,96	B.B 108.872-6 (FNDE PEJA)	0,01	0,00
B.B 108.872-6 (108872 6 PEJA)	0,00	4,02	B.B 109.152-2 (1091522)	0,00	38.921,82
B.B 108.872-6 (FNDE PEJA)	0,01	0,00	B.B 109.152-2 (FNDE PAR)	153.153,35	0,00
B.B 109.152-2 (1091522)	0,00	35.332,91	B.B 110.629-5 (110629-5 PM PAR)	0,00	25.327,84
B.B 109.152-2 (FNDE PAR)	38.921,82	0,00	B.B 110.629-5 (PM PAR)	28.093,12	0,00
B.B 110.629-5 (PM PAR)	25.327,84	0,00	B.B 130.011-3 (130011 3 SEC. EDU)	0,00	98,60
B.B 110.959-2 (110959-2)	0,00	4.692,70	B.B 130.011-3 (PMP SEC DE EDUCAÇÃO)	918,88	0,00
B.B 130.011-3 (130011 3 SEC. EDU)	0,00	3.547,94	B.B 206.478-2 (206478-2 SAL. EDUCA)	0,00	46.749,61
B.B 130.011-3 (PMP SEC DE EDUCAÇÃO)	98,60	0,00	B.B 206.478-2 (FNDE - QSE)	19.388,25	0,00
B.B 206.478-2 (206478-2 SAL. EDUCA)	0,00	79.797,84	CEF 71.082-7 (71082-7 CONVENIO TRA)	0,00	2.679,22
B.B 206.478-2 (FNDE - QSE)	46.749,61	0,00	CEF 71.082-7 (CV. TRANSPORTE)	6.975,83	0,00
CEF 71.082-7 (71082-7 CONVENIO TRA)	0,00	3.368,45	CEF 71.089-4 (PACTO APRENDIZAGEM)	224.397,79	0,00
CEF 71.082-7 (CV. TRANSPORTE)	2.679,22	0,00	CEF 71.089-4 (PACTO PELA APRENDIZA)	0,00	283.801,97
CEF 71.089-4 (PACTO APRENDIZAGEM)	283.801,97	0,00	CEF 71.115-7 (71115-7 AQUI. EQUIPA)	0,00	2.230,08
CEF 71.115-7 (AQUI. EQUIPAMENTO)	2.230,08	0,00	CEF 71.115-7 (AQUI. EQUIPAMENTO)	62.230,08	0,00
			CEF 71.137-8 (MAIS PAIC)	158.340,14	0,00
Depósitos Restituíveis e Valores Vinculados	0,00	0,00	Depósitos Restituíveis e Valores Vinculados	0,00	0,00
Total (V) = (I + II + III + IV)	3.776.661,29	3.805.850,45	Total (X) = (VI + VII + VIII + IX)	3.776.661,29	3.805.850,45

Diogo Torquato Almeida



Prefeitura Municipal de Palhano

Balço Financeiro

7 - Secretaria da Educao

Exercício: 2023

Período: 01/01/2023 a 31/12/2023

DCASP (Art. 1º, III da Portaria nº 700 de 10 de Dezembro de 2014)

Ingressos			Dispndios		
Especificao	Exercício Atual	Exercício Anterior	Especificao	Exercício Atual	Exercício Anterior

DIEGO
TORQUATO
ALMEIDA:00635
662302

Assinado de forma
digital por DIEGO
TORQUATO
ALMEIDA:006356623
02

FINANCE GESTAO CONTABIL S/S
Contador CRC: 914/O

LILIANNE DE SOUSA SILVA
SECRETÁRIA



Notas Explicativas

Nota 1 - Aspectos Gerais

O Balanco Financeiro (BF)1 evidencia as receitas e despesas orçamentárias, bem como os ingressos e dispêndios extraorçamentários, conjugados com os saldos de caixa do exercício anterior e os que se transferem para o início do exercício seguinte e foi elaborado de acordo com as instruções da IPC 06 e com o Manual de Contabilidade Aplicada ao Setor público, 6ª EDIÇÃO e de conforme ao NBC T 16.6 (Resolução CFC nº 1.133/2008).

Assim, o Balanco Financeiro contempla duas seções: Ingressos (Receitas Orçamentárias e Recebimentos Extraorçamentários) e Dispêndios (Despesa Orçamentária e Pagamentos Extraorçamentários), que se equilibram com a inclusão do saldo em espécie do exercício anterior na coluna dos ingressos e o saldo em espécie para o exercício seguinte na coluna dos dispêndios.

BF é elaborado utilizando-se as seguintes classes do Plano de Contas Aplicado ao Setor Público (PCASP):

- § Classes 1 (ativo) e 2 (passivo) para os recebimentos e pagamentos extraorçamentários, bem como para o saldo em espécie do exercício anterior e o saldo em espécie a transferir para o exercício seguinte;
- § Classes 4 (variações patrimoniais aumentativas) e 3 (variações patrimoniais diminutivas) para as transferências financeiras recebidas e concedidas, respectivamente;
- § Classe 5 para o preenchimento dos restos a pagar inscritos no exercício, conforme parágrafo único do artigo 103 da Lei n.º 4.320/1964; e
- § Classe 6 para o preenchimento das informações de execução da receita e despesa orçamentária.

Conforme as regras do MCASP, as informações são apresentadas por fonte/destinação de recursos, segregando em destinações ordinárias e vinculadas. O detalhamento das vinculações é feito de acordo com as principais áreas de atuação do setor público.

O Balanco Financeiro está de acordo com o Manual de Contabilidade Aplicada ao Setor público, 6ª EDIÇÃO e de conforme ao NBC T 16.6 (Resolução CFC nº 1.133/2008).

O Balanco Financeiro evidencia a movimentação financeira das entidades do setor público no período a que se refere, e discrimina:

- (a) a receita orçamentária realizada por destinação de recurso (destinação vinculada e/ou destinação ordinária);
- (b) a despesa orçamentária executada por destinação de recurso (destinação vinculada e/ou destinação ordinária);
- (c) os recebimentos e os pagamentos extraorçamentários;
- (d) as transferências financeiras decorrentes, ou não, da execução orçamentária; e
- (e) o saldo inicial e o saldo final em espécie.

Diogo Torquato Almeida

Nota 2 - Critérios de Reconhecimento e Classificação das Receitas e Despesas Orçamentárias



Notas Explicativas

No Balanco Financeiro, as receitas e despesas orçamentárias estão elencadas por fonte de recursos.

A unidade gestora registrou ingressos de receitas orçamentárias no montante de R\$ 1.460.996,05 (UM MILHAO QUATROCENTOS E SESENTA MIL NOVECENTOS E NOVENTA E SEIS REAIS E CINCO CENTAVOS).

Em sua maioria, as receitas orçamentárias arrecadadas foram utilizadas como transferências concedidas as demais unidades orçamentárias, para o custeio de suas despesas.

As despesas foram reconhecidas de acordo com o seu empenhamento, ou seja, antes mesmo do fato gerador da despesa ter ocorrido, conforme art. 60 da Lei Federal nº 4.320/64, de forma que as despesas empenhadas e não pagas, reconhecidas como empenhada a pagar, são acrescidas do lado dos "Ingressos", conforme parágrafo único do art. 103 da Lei Federal nº 4.320/64. O processamento das despesas ocorreu adotando o Regime de Competência.

Nota 3 - Critérios de Reconhecimento e Classificação dos Recebimentos Extraorçamentários

As transferências financeiras são resultantes de devoluções de transferências concedidas as demais unidades orçamentárias.

As contas listadas como Recebimentos Extra orçamentários são todas aquelas cujos valores transitaram positivamente em contas do sistema financeiro.

Consideram-se ainda os valores registrados com empenhados a pagar, que por força do parágrafo único do artigo 103 da Lei Federal 4.320/64 compõem esse grupo para fazer contrapartida aos valores empenhados na despesa orçamentária e não pagos.

Nota 4 - Critérios de Reconhecimento e Classificação dos Pagamentos Extraorçamentários

As contas listadas no grupo de pagamentos extraorçamentários são todas aquelas cujos valores transitaram negativamente em contas do sistema financeiro. Nesse grupo são evidenciados os pagamentos que não precisam se submeter ao processo de execução orçamentária, como os restos a pagar, depósitos de diversas origens, consignações.

Diogo Torquato Almeida

Nota 5 – Demonstração Financeira Sintética

De conformidade com a Lei nº 4.320/64, e a Portaria SOF nº 8, de 04/02/85, os dados da execução financeira, de forma sintética, são os seguintes:

Receitas Orçamentárias		Despesas Orçamentárias	
Receitas Correntes	1.271.855,39	Educação	2.629.495,53



Notas Explicativas

Receita Patrimonial	60.965,38		0,00
Transferências Correntes	1.210.890,01		0,00
Receitas de Capital	189.140,66		0,00
Transferências de Capital	189.140,66		0,00
Dedução Fundeb	0,00		
Receita Total	1.460.996,05	Despesa Total	2.629.495,53

DIEGO
TORQUATO
ALMEIDA:00635
662302

Assinado de forma
digital por DIEGO
TORQUATO
ALMEIDA:006356623
02

FINANCE GESTAO CONTABIL S/S
Contador CRC: 914/O

LILIANNE DE SOUSA SILVA
SECRETÁRIA



Ativo			Passivo		
Especificação	Exercício Atual	Exercício Anterior	Especificação	Exercício Atual	Exercício Anterior
ATIVO CIRCULANTE	897.496,24	542.330,04	PASSIVO CIRCULANTE	972.936,76	723.749,25
CAIXA E EQUIVALENTES DE CAIXA	675.314,63	401.569,41	OBRIGAÇÕES TRABALHISTAS, PREVIDENCIÁRIAS E ASSISTENCIAIS A PA	233.985,58	220.000,00
CAIXA E EQUIVALENTES DE CAIXA EM MOEDA NACIONAL	675.314,63	401.569,41	ENCARGOS SOCIAIS A PAGAR	233.985,58	220.000,00
CAIXA E EQUIVALENTES DE CAIXA EM MOEDA NACIONAL - CONSOLIDA	675.314,63	401.569,41	ENCARGOS SOCIAIS A PAGAR-INTRA OFSS	233.631,16	220.000,00
BANCOS CONTA MOVIMENTO - DEMAIS CONTAS	675.314,63	401.569,41	CONTRIBUIÇÃO A REGIME PRÓPRIO DE PREVIDÊNCIA (RPPS)	233.631,16	220.000,00
Banco do Brasil	223.370,79	112.858,14	ENCARGOS SOCIAIS A PAGAR-INTER OFSS - UNIÃO	354,42	0,00
Caixa Econômica Federal	451.943,84	288.711,27	CONTRIBUIÇÕES AO RGPS A PAGAR	354,42	0,00
DEMAIS CRÉDITOS E VALORES A CURTO PRAZO	132.555,05	126.778,15	CONTRIBUIÇÕES AO RGPS SOBRE SALÁRIOS E REMUNERAÇÇ	354,42	0,00
OUTROS CRÉDITOS A RECEBER E VALORES A CURTO PRAZO	132.555,05	126.778,15	FORNECEDORES E CONTAS A PAGAR A CURTO PRAZO	675.627,26	429.257,44
OUTROS CRÉDITOS A RECEBER E VALORES A CURTO PRAZO - CONSO	132.555,05	126.778,15	FORNECEDORES E CONTAS A PAGAR NACIONAIS A CURTO PRAZO	675.627,26	429.257,44
CRÉDITOS A RECEBER POR REEMBOLSO DE SALÁRIO FAMÍLIA	59,82	2.432,41	FORNECEDORES E CONTAS A PAGAR NACIONAIS A CURTO PRAZO - C	675.627,26	429.257,44
CRÉDITOS A RECEBER POR REEMBOLSO DE SALÁRIO MATERN	9.290,00	0,00	FORNECEDORES NACIONAIS	675.627,26	429.257,44
OUTROS CRÉDITOS A RECEBER E VALORES DE CURTO PRAZO	123.205,23	124.345,74	FORNECEDORES NÃO FINANCIADOS A PAGAR	675.627,26	429.257,44
DÉBITOS A REGULARIZAR - INSS	13.820,20	13.820,20	ADIANTAMENTO DE CLIENTES E DEMAIS OBRIGAÇÕES A CURTO PRAZO	63.323,92	74.491,81
DÉBITOS A REGULARIZAR - ISS	101.676,76	101.676,76	VALORES RESTITUÍVEIS	63.323,92	74.491,81
DÉBITOS A REGULARIZAR - PENSÃO ALIMENTÍCIA	4.827,18	5.837,29	VALORES RESTITUÍVEIS - CONSOLIDAÇÃO	63.323,92	74.491,81
DÉBITOS A REGULARIZAR - EMPRÉSTIMO CEF	1.065,80	1.065,80	CONSIGNAÇÕES	63.323,92	71.785,00
OUTROS CONSIGNATARIOS	0,00	130,40	RPPS - RETENÇÕES SOBRE VENCIMENTOS E VANTAGENS	55.734,16	48.607,83
DÉBITOS A REGULARIZAR - EMPRÉSTIMO BRADESCO	1.815,29	1.815,29	INSS	1,00	620,44
ESTOQUES	89.626,56	13.982,48	RETENÇÕES - ENTIDADES REPRESENTATIVAS DE CLASSES	2.975,28	4.733,09
ALMOXARIFADO	89.626,56	13.982,48	RETENÇÕES - EMPRÉSTIMOS E FINANCIAMENTOS	4.613,48	17.823,64
ALMOXARIFADO - CONSOLIDAÇÃO	89.626,56	13.982,48	13º SALÁRIO ADIANTAMENTOS	0,00	2.706,81
OUTROS - ALMOXARIFADO	89.626,56	13.982,48	Total do Passivo	972.936,76	723.749,25
ATIVO NÃO CIRCULANTE	2.628.286,67	2.439.060,81	Patrimônio Líquido		
IMOBILIZADO	2.628.286,67	2.439.060,81			
BENS MOVEIS	1.641.213,91	1.617.283,91			
BENS MOVEIS- CONSOLIDAÇÃO	1.641.213,91	1.617.283,91	Especificação	Exercício Atual	Exercício Anterior
MÁQUINAS, APARELHOS, EQUIPAMENTOS E FERRAMENTAS	46.026,70	22.096,70	RESULTADOS ACUMULADOS	2.552.846,15	2.257.641,60
APARELHOS E EQUIPAMENTOS DE COMUNICAÇÃO	17.960,00	10.800,00	SUPERÁVITS OU DÉFICITS ACUMULADOS	2.552.846,15	2.257.641,60
OUTRAS MÁQUINAS, APARELHOS, EQUIPAMENTOS E FERRAME	28.066,70	11.296,70	SUPERÁVITS OU DÉFICITS ACUMULADOS - CONSOLIDAÇÃO	2.552.846,15	2.257.641,60
MÓVEIS E UTENSÍLIOS	82.911,89	82.911,89	SUPERÁVITS OU DÉFICITS DO EXERCÍCIO	295.204,55	157.259,46
APARELHOS E UTENSÍLIOS DOMÉSTICOS	300,00	300,00	SUPERÁVITS OU DÉFICITS DE EXERCÍCIOS ANTERIORES	2.257.641,60	2.100.382,14
MÁQUINAS E UTENSÍLIOS DE ESCRITÓRIO	82.611,89	82.611,89	Total do Patrimônio Líquido	2.552.846,15	2.257.641,60
DEMAIS BENS MÓVEIS	1.512.275,32	1.512.275,32			
OUTROS BENS MÓVEIS	1.512.275,32	1.512.275,32			
BENS IMÓVEIS	1.001.514,40	821.776,90			

Diogo Torquato Almeida



Prefeitura Municipal de Palhano

Balanco Patrimonial

7 - Secretaria da Educação

Exercício: 2023

Período: 01/01/2023 a 31/12/2023

DCASP (Art. 1º, III da Portaria nº 700 de 10 de Dezembro de 2014)

Ativo			Passivo		
Especificação	Exercício Atual	Exercício Anterior	Especificação	Exercício Atual	Exercício Anterior
BENS IMOVEIS- CONSOLIDAÇÃO	1.001.514,40	821.776,90			
BENS DE USO ESPECIAL	486.520,00	486.520,00			
OUTROS BENS IMÓVEIS DE USO ESPECIAL	486.520,00	486.520,00			
OUTROS BENS DE USO COMUM DO POVO	160.841,10	160.841,10			
BENS IMÓVEIS EM ANDAMENTO	354.153,30	174.415,80			
OBRAS EM ANDAMENTO	354.153,30	174.415,80			
(-) DEPRECIAÇÃO, EXAUSTÃO E AMORTIZAÇÃO ACUMULADAS	-14.441,64	0,00			
(-) DEPRECIAÇÃO, EXAUSTÃO E AMORTIZAÇÃO ACUMULADAS - CONSO	-14.441,64	0,00			
(-) DEPRECIAÇÃO ACUMULADA – BENS MÓVEIS	-6.657,32	0,00			
(-) DEPRECIAÇÃO ACUMULADA DE MÁQUINAS, APARELHOS, EC	-76,62	0,00			
(-) DEPRECIAÇÃO ACUMULADA DE BENS DE INFORMÁTICA	-5.483,34	0,00			
(-) DEPRECIAÇÃO ACUMULADA DE MÓVEIS E UTENSÍLIOS	-1.010,96	0,00			
(-) DEPRECIAÇÃO ACUMULADA DE MATERIAIS CULTURAIS, EDU	-86,40	0,00			
(-) DEPRECIAÇÃO ACUMULADA – BENS IMÓVEIS	-7.784,32	0,00			
(-) DEPRECIAÇÃO ACUMULADA DE BENS DE USO ESPECIAL	-7.784,32	0,00			
Total	3.525.782,91	2.981.390,85	Total	3.525.782,91	2.981.390,85
Ativo Financeiro	807.869,68	528.347,56	Passivo Financeiro	972.936,76	723.749,25
Ativo Permanente	2.717.913,23	2.453.043,29	Passivo Permanente	0,00	0,00
Saldo Patrimonial				2.552.846,15	2.257.641,60

Compensações

Especificação	Exercício Atual	Exercício Anterior	Especificação	Exercício Atual	Exercício Anterior
Saldo dos Atos Potenciais Ativos			Saldo dos Atos Potenciais Passivos		
Garantias e Contragarantias Recebidas	0,00	0,00	Garantias e Contragarantias Concedidas	0,00	0,00
Direitos Conveniados e Outros Instrumentos	0,00	0,00	Direitos Conveniados e Outros Instrumentos	0,00	0,00
Direitos Contratuais	0,00	0,00	Obrigações Contratuais	0,00	0,00
Outros Atos Potenciais do Ativo	0,00	0,00	Outros Atos Potenciais do Passivo	0,00	0,00
Total	0,00	0,00	Total	0,00	0,00

Diogo Torquato Almeida
[Assinatura]



Prefeitura Municipal de Palhano

Balanco Patrimonial

7 - Secretaria da Educaçao

Exercicio: 2023

Periodo: 01/01/2023 a 31/12/2023

DCASP (Art. 1º, III da Portaria nº 700 de 10 de Dezembro de 2014)

DIEGO
TORQUATO
ALMEIDA:00635
662302

Assinado de forma
digital por DIEGO
TORQUATO
ALMEIDA:006356623
02

FINANCE GESTAO CONTABIL S/S
Contador CRC: 914/O

LILIANNE DE SOUSA SILVA
SECRETARIA



Notas Explicativas

Nota 1 - Aspectos Gerais

O Balanco Patrimonial evidencia a situacão patrimonial da entidade em 31 de Dezembro de 2023.

Diego Torquato Almeida

Mediante sua observacão, é possível conhecer qualitativa e quantitativamente a composicão dos bens e direitos (ativos), das obrigacões (passivos), e dos capitais, reservas e resultados acumulados (patrimônio líquido).

Por exigência dos novos modelos da Secretaria do Tesouro Nacional, convencionou-se que os ativos segregam-se em circulante e não circulante, por outro lado, firmou-se que os passivos segregam-se também em circulante e não circulante. Por fim, são também apresentados o Patrimônio Líquido e o grupo de contas de compensacão.

Podem-se utilizar as seguintes definicões para analisar o Balanco Patrimonial:

Ativo - Compreende os recursos controlados pela entidade como resultado de eventos passados e do qual se espera que fluam futuros benefícios econômicos para a entidade.

Ativo Circulante - Compreende os ativos que atendam a qualquer um dos seguintes critérios: seja caixa ou equivalente de caixa; sejam realizáveis ou mantidos para venda ou consumo dentro do ciclo operacional da entidade; sejam mantidos primariamente para negociaçao; que tiverem a expectativa de realizacão até doze meses da data das demonstracões contábeis.

Ativo Não Circulante - Compreende os ativos realizáveis após os doze meses seguintes à data de publicacão das demonstracões contábeis, sendo composto por ativo realizável a longo prazo, investimentos, imobilizado e intangível.

Passivo - Compreendem as obrigacões presentes da entidade, derivadas de eventos passados, cuja liquidaçao se espera que resulte na saida de recursos da entidade capazes de gerar benefícios econômicos.

Passivo Circulante - Compreende as obrigacões conhecidas e estimadas que atendam a qualquer um dos seguintes critérios: tenham prazos estabelecidos ou esperados dentro do ciclo operacional da entidade; sejam mantidos primariamente para negociaçao; tenham prazos estabelecidos ou esperados até doze meses após a data das demonstracões contábeis.

Passivo Não Circulante - Compreende as obrigacões conhecidas e estimadas que não atendam a nenhum dos critérios para serem classificadas no passivo circulante.

Patrimônio Líquido - É o interesse residual nos ativos da entidade depois de deduzidos todos os seus passivos.



Notas Explicativas

Superávit Financeiro - Corresponde a diferença positiva entre o ativo financeiro e o passivo financeiro. Para fins de abertura de crédito adicional, devem-se conjugar, ainda, os saldos dos créditos adicionais transferidos e as operações de crédito a eles vinculadas, em cumprimento ao parágrafo 2º do artigo 43 da Lei nº 4.320/1964.

Nota 2 - Critérios Contábeis de Mensuração dos Ativos

Os ativos estão segregados em “circulante” e “não circulante”, com base em seus atributos de conversibilidade e exigibilidade.

Os ativos estão classificados como circulantes quando satisfazem a um dos seguintes critérios:

- estão disponíveis para realização imediata;
- têm a expectativa de realização até doze meses após a data das demonstrações contábeis.

O caixa ou equivalente de caixa apresenta uma redução em suas disponibilidades em relação ao ano anterior.

Os demais ativos estão classificados como não circulantes.

O ativo não circulante da entidade está representado pelas contas:

IMOBILIZADO: R\$ 2.628.286,67 (DOIS MILHOES SEISCENTOS E VINTE E OITO MIL DUZENTOS E OITENTA E SEIS REAIS E SESSENTA E SETE CENTAVOS)

Os bens móveis são reconhecidos inicialmente com base no valor de aquisição, produção ou construção, incluídos os custos de compra, impostos recuperáveis e outros custos necessários para colocar o bem em uso ou funcionamento.

Os gastos posteriores à aquisição ou ao registro do bem do ativo imobilizado são incorporados quando houver a possibilidade de geração de benefícios econômicos futuros ou potenciais de serviços.

O Conselho Federal de Contabilidade estabeleceu critérios e procedimentos para o registro contábil da depreciação no setor público, com adoção de forma obrigatória para os fatos ocorridos a partir de 1º de janeiro de 2010, conforme disposto na Norma Brasileira de Contabilidade - NBC T 16.9.

Durante o exercício de 2023 foi realizada a depreciação dos Bens Móveis e Imóveis.

Diego Torquato Almeida



Notas Explicativas

O Município, através da Controladoria Geral do Município, iniciou um levantamento de todos os bens imóveis do município, seu cadastro cartográfico e posterior registro no sistema SIM, que trará os valores reais ao Balanço. Diante do grande volume de bens imóveis a serem reavaliados e com base na NBC T 19.6 Reavaliação de Ativos no item 19.6.5.1, ainda não concluso.

Nota 3 - Critérios Contábeis de Mensuração dos Passivos

Os passivos estão segregados em “circulante” e “não circulante”, com base em seus atributos de conversibilidade e exigibilidade.

Os passivos classificados como circulantes correspondem a valores exigíveis até doze meses após a data das demonstrações contábeis.

Com a adequação às Novas Normas de Contabilidade Aplicadas ao Setor Público, os Restos a Pagar Não Processados não fazem parte do Passivo, porém continuam sendo uma obrigação inclusa no Passivo Financeiro, para efeitos de cálculo do Saldo Patrimonial e superávit ou déficit financeiro.

As contas do passivo circulante evidenciadas no Balanço Patrimonial foram:

OBRIGAÇÕES TRABALHISTAS, PREVIDENCIÁRIAS E ASSISTENCIAIS A PAGAR A CURTO PRAZO: R\$ 233.985,58 (DUZENTOS E TRINTA E TRES MIL NOVECENTOS E OITENTA E CINCO REAIS E CINQUENTA E OITO CENTAVOS)

FORNECEDORES E CONTAS A PAGAR A CURTO PRAZO: R\$ 675.627,26 (SEISCENTOS E SETENTA E CINCO MIL SEISCENTOS E VINTE E SETE REAIS E VINTE E SEIS CENTAVOS)

ADIANTAMENTO DE CLIENTES E DEMAIS OBRIGAÇÕES A CURTO PRAZO: R\$ 63.323,92 (SESSENTA E TRES MIL TREZENTOS E VINTE E TRES REAIS E NOVENTA E DOIS CENTAVOS)

Não existem contas no passivo não circulante

Diogo Torquato Almeida
DA

Nota 4 - Critérios Contábeis de Mensuração do Patrimônio Líquido

Com a adequação às Novas Normas de Contabilidade Aplicadas ao Setor Público, os Restos a Pagar Não Processados não fazem parte do Passivo.

O Patrimônio Líquido apresenta saldo de R\$ 2.552.846,15 (DOIS MILHOES QUINHENTOS E CINQUENTA E DOIS MIL OITOCENTOS E QUARENTA E SEIS REAIS E QUINZE CENTAVOS).



Notas Explicativas

DIEGO
TORQUATO
ALMEIDA:00635
662302

Assinado de forma
digital por DIEGO
TORQUATO
ALMEIDA:006356623
02

FINANCE GESTAO CONTABIL S/S
Contador CRC: 914/O

LILIANNE DE SOUSA SILVA
SECRETÁRIA



Variações Patrimoniais Quantitativas

	Exercício Atual	Exercício Anterior		Exercício Atual	Exercício Anterior
VARIAÇÃO PATRIMONIAL AUMENTATIVA	3.022.072,16	0,00	VARIAÇÃO PATRIMONIAL DIMINUTIVA	2.726.867,61	0,00
VARIAÇÕES PATRIMONIAIS AUMENTATIVAS FINANCEIRAS	104.833,92	0,00	PESSOAL E ENCARGOS	328.621,07	0,00
REMUNERAÇÃO DE DEPÓSITOS BANCÁRIOS E APLICAÇÕES FINANCEIRAS	104.833,92	0,00	REMUNERAÇÃO A PESSOAL	250.685,28	0,00
REMUNERAÇÃO DE DEPÓSITOS BANCÁRIOS	104.833,92	0,00	REMUNERAÇÃO A PESSOAL ATIVO CIVIL – ABRANGIDOS PELO RPPS	250.685,28	0,00
REMUNERAÇÃO DE DEPÓSITOS BANCÁRIOS - CONSOLIDAÇÃO	104.833,92	0,00	REMUNERAÇÃO A PESSOAL ATIVO CIVIL – ABRANGIDOS PELO RPF	250.685,28	0,00
RENDIMENTO DEPOSITO BANCARIO	104.833,92	0,00	VENCIMENTOS E VANTAGENS FIXAS - PESSOAL CIVIL - RPPS	250.685,28	0,00
TRANSFERÊNCIAS E DELEGAÇÕES RECEBIDAS	2.816.223,13	0,00	VENCIMENTOS E SALÁRIOS	250.685,28	0,00
TRANSFERÊNCIAS INTRAGOVERNAMENTAIS	1.416.192,46	0,00	ENCARGOS PATRONAIS	77.935,79	0,00
TRANSFERÊNCIAS RECEBIDAS PARA A EXECUÇÃO ORÇAMENTÁRIA	1.416.192,46	0,00	ENCARGOS PATRONAIS - RPPS	33.238,14	0,00
TRANSFERÊNCIAS RECEBIDAS PARA A EXECUÇÃO ORÇAMENTÁRIA	1.416.192,46	0,00	ENCARGOS PATRONAIS - RPPS - INTRA OFSS	33.238,14	0,00
REPASSE RECEBIDO	1.416.192,46	0,00	CONTRIBUIÇÃO PATRONAL PARA O RPPS	33.238,14	0,00
TRANSFERÊNCIAS INTER GVERNAMENTAIS	1.034.890,01	0,00	ENCARGOS PATRONAIS - RGPS	44.697,65	0,00
TRANSFERÊNCIAS CONSTITUCIONAIS E LEGAIS DE RECEITAS	1.034.890,01	0,00	ENCARGOS PATRONAIS - RGPS - INTER OFSS - UNIÃO	44.697,65	0,00
TRANSFERÊNCIAS CONSTITUCIONAIS E LEGAIS DE RECEITAS - INTL	1.034.890,01	0,00	CONTRIBUIÇÕES PREVIDENCIÁRIAS - INSS	44.697,65	0,00
TRANSFERÊNCIAS DE RECURSOS DO FUNDO NACIONAL DE DESENVOLVIMENTO SOCIAL	712.346,73	0,00	USO DE BENS, SERVIÇOS E CONSUMO DE CAPITAL FIXO	2.096.424,26	0,00
OUTRAS PARTICIPAÇÕES NA RECEITA DA UNIÃO	322.543,28	0,00	USO DE MATERIAL DE CONSUMO	576.469,76	0,00
EXECUÇÃO ORÇAMENTÁRIA DELEGADA	365.140,66	0,00	CONSUMO DE MATERIAL	576.469,76	0,00
EXECUÇÃO ORÇAMENTÁRIA DELEGADA DE ENTES	365.140,66	0,00	CONSUMO DE MATERIAL - CONSOLIDAÇÃO	576.469,76	0,00
EXECUÇÃO ORÇAMENTÁRIA DELEGADA DE ENTES – INTER OFSS - INTERMUNICIPAIS	139.140,66	0,00	OUTROS MATERIAIS DE CONSUMO	576.469,76	0,00
DEMAIS VPAS COM DELEGAÇÕES	139.140,66	0,00	SERVIÇOS	1.505.512,86	0,00
EXECUÇÃO ORÇAMENTÁRIA DELEGADA DE ENTES – INTER OFSS - INTERMUNICIPAIS	226.000,00	0,00	DIÁRIAS	2.220,00	0,00
DEMAIS VPAS COM DELEGAÇÕES	226.000,00	0,00	DIÁRIAS - CONSOLIDAÇÃO	2.220,00	0,00
VALORIZAÇÃO E GANHOS COM ATIVOS E DESINCORPORAÇÃO DE PAS	89.626,56	0,00	DIARIAS PESSOAL CIVIL	2.220,00	0,00
GANHOS COM INCORPORAÇÃO DE ATIVOS	89.626,56	0,00	SERVIÇOS TERCEIROS - PF	115.404,50	0,00
OUTROS GANHOS COM INCORPORAÇÃO DE ATIVOS	89.626,56	0,00	SERVIÇOS TERCEIROS - PF - CONSOLIDAÇÃO	115.404,50	0,00
OUTROS GANHOS COM INCORPORAÇÃO DE ATIVOS - CONSOLIDAÇÃO	89.626,56	0,00	OUTROS SERVIÇOS PRESTADOS POR PESSOA FISICA	115.404,50	0,00
OUTROS GANHOS COM INCORPORAÇÃO DE ATIVOS	89.626,56	0,00	SERVIÇOS TERCEIROS - PJ	1.387.888,36	0,00
GANHOS COM DESINCORPORAÇÃO DE PASSIVOS	200,00	0,00	SERVIÇOS TERCEIROS - PJ - CONSOLIDAÇÃO	1.387.888,36	0,00
GANHOS COM DESINCORPORAÇÃO DE PASSIVOS - CONSOLIDAÇÃO	200,00	0,00	SERVIÇOS RELACIONADOS A TECNOLOGIA DA INFORMAÇÃO	12.340,00	0,00

Diego Torquato Almeida



Variações Patrimoniais Quantitativas

	Exercício Atual	Exercício Anterior		Exercício Atual	Exercício Anterior
GANHOS COM DESINCORPORAÇÃO DE PASSIVOS	200,00	0,00	OUTROS SERVIÇOS TERCEIROS - PJ	1.375.548,36	0,00
OUTRAS VARIAÇÕES PATRIMONIAIS AUMENTATIVAS	11.188,55	0,00	DEPRECIAÇÃO, AMORTIZAÇÃO E EXAUSTÃO	14.441,64	0,00
DIVERSAS VARIAÇÕES PATRIMONIAIS AUMENTATIVAS	11.188,55	0,00	DEPRECIAÇÃO	14.441,64	0,00
VARIAÇÕES PATRIMONIAIS AUMENTATIVAS DECORRENTES DE FATC	11.188,55	0,00	DEPRECIAÇÃO - CONSOLIDAÇÃO	14.441,64	0,00
VARIAÇÕES PATRIMONIAIS AUMENTATIVAS DECORRENTES DE FAT	11.188,55	0,00	DEPRECIAÇÃO DE IMOBILIZADO	14.441,64	0,00
VPA DECORRENTE DE ANULAÇÕES E CANCELAMENTOS DI	11.188,55	0,00	DEPRECIAÇÃO DE BENS MÓVEIS	6.657,32	0,00
			DEPRECIAÇÃO DE BENS IMÓVEIS	7.784,32	0,00
			TRANSFERÊNCIAS E DELEGAÇÕES CONCEDIDAS	234.955,34	0,00
			TRANSFERÊNCIAS INTRAGOVERNAMENTAIS	234.955,34	0,00
			TRANSFERÊNCIAS CONCEDIDAS PARA A EXECUÇÃO ORÇAMENTAR	234.955,34	0,00
			TRANSFERÊNCIAS CONCEDIDAS PARA A EXECUÇÃO ORÇAMENTÁI	234.955,34	0,00
			REPASSE CONCEDIDO	234.955,34	0,00
			DESVALORIZAÇÃO E PERDA DE ATIVOS E INCORPORAÇÃO DE PASSIV	64,50	0,00
			INCORPORAÇÃO DE PASSIVOS	64,50	0,00
			INCORPORAÇÃO DE PASSIVOS - CONSOLIDAÇÃO	64,50	0,00
			INCORPORAÇÃO DE PASSIVOS - OUTROS	64,50	0,00
			TRIBUTÁRIAS	12.984,90	0,00
			CONTRIBUIÇÕES	12.984,90	0,00
			CONTRIBUIÇÕES SOCIAIS	12.984,90	0,00
			CONTRIBUIÇÕES SOCIAIS - INTER OFSS - UNIÃO	12.984,90	0,00
			PIS/PASEP	12.984,90	0,00
			OUTRAS VARIAÇÕES PATRIMONIAIS DIMINUTIVAS	53.817,54	0,00
			DIVERSAS VARIAÇÕES PATRIMONIAIS DIMINUTIVAS	53.817,54	0,00
			VARIAÇÕES PATRIMONIAIS DIMINUTIVAS DECORRENTES DE FATOS	53.817,54	0,00
			VARIAÇÕES PATRIMONIAIS DIMINUTIVAS DECORRENTES DE FATO:	53.817,54	0,00
			DIVERSAS VARIAÇÕES DIMINUTIVAS	9.949,00	0,00
			VPD DECORRENTE DE ANULAÇÕES E CANCELAMENTOS D	43.868,54	0,00
Resultado Patrimonial do Exercício - Superávit				295.204,55	0,00

Diogo Torquato Almeida



Variações Patrimoniais Qualitativas

	Exercício Atual	Exercício Anterior
Incorporação de Ativo	203.667,50	0,00
Desincorporação de Passivo	0,00	0,00
Incorporação de Passivo	0,00	0,00
Desincorporação de Ativo	0,00	0,00

DIEGO
TORQUATO
ALMEIDA:00635
662302

Assinado de forma
digital por DIEGO
TORQUATO
ALMEIDA:006356623
02

FINANCE GESTAO CONTABIL S/S
Contador CRC: 914/O

LILIANNE DE SOUSA SILVA
SECRETÁRIA



Notas Explicativas

Nota 1 - Aspectos Gerais

A Demonstração das Variações Patrimoniais - DVP evidencia as variações quantitativas, o resultado patrimonial e as variações qualitativas decorrentes da execução orçamentária. As variações quantitativas são decorrentes de transações no setor público que aumentam ou diminuem o patrimônio líquido, e as variações qualitativas são decorrentes de transações no setor público que alteram a composição dos elementos patrimoniais sem afetar o patrimônio líquido. O resultado patrimonial do período é apurado pelo confronto entre as variações quantitativas aumentativas e diminutivas.

A Demonstração das Variações Patrimoniais - DVP evidencia as alterações ocorridas no patrimônio do Município durante o exercício financeiro, resultantes ou independentes da execução orçamentária. A DVP revela o Resultado Patrimonial, que pode ser positivo ou negativo, dependendo do resultado líquido das variações positivas e negativas.

A Demonstração das Variações Patrimoniais está prevista no art. 104 da Lei Federal nº 4.320/64, que assim define esse demonstrativo:

“A Demonstração das Variações Patrimoniais evidenciará as alterações verificadas no patrimônio, resultantes ou independentes da execução orçamentária, e indicará o resultado patrimonial do exercício.”

Contudo, com o advento das NBCASP - Normas Brasileiras de Contabilidade Aplicadas ao Setor Público, e de acordo com o MCASP - Manual de Contabilidade Aplicada ao Setor Público da STN - Secretaria do Tesouro Nacional, o referido demonstrativo sofreu algumas alterações para o exercício de 2015, de forma a evidenciar as variações patrimoniais quantitativas e qualitativas.

Entende-se por variações patrimoniais quantitativas aquelas decorrentes de transações no setor público que aumentam ou diminuem o patrimônio líquido, e são divididas em Variações Patrimoniais Aumentativas e Diminutivas.

Entende-se por variações patrimoniais qualitativas aquelas decorrentes da execução orçamentária que consistem em incorporação e desincorporação de ativos, bem como incorporação e desincorporação de passivos.

Diego Torquato Almeida

Nota 2 - Variações Patrimoniais Aumentativas

As variações patrimoniais aumentativas que nesta Prestação de Contas representam R\$ 3.022.072,16 (TRES MILHOES VINTE E DOIS MIL SETENTA E DOIS REAIS E DEZESSEIS CENTAVOS) são decorrentes de transações no setor público que aumentam o patrimônio, notadamente destacadas pela receitas orçamentárias arrecadadas, valorizações e ganhos com ativo ou desincorporação de passivos (amortização ou interveniências passivas), além das deduções ao FUNDEB.



Notas Explicativas

Nota 3 - Variações patrimoniais diminutivas

As variações patrimoniais diminutivas que nesta Prestação de Contas representam R\$ 2.726.867,61(DOIS MILHOES SETECENTOS E VINTE E SEIS MIL OITOCENTOS E SESENTA E SETE REAIS E SESENTA E UM CENTAVOS), são decorrentes de transações no setor público que diminuem o patrimônio. Dentre as variações diminutivas podemos destacar os repasses concedidos as demais unidades orçamentárias (transferências financeiras entre gestões).

DIEGO
TORQUATO
ALMEIDA:00635
662302

Assinado de forma
digital por DIEGO
TORQUATO
ALMEIDA:006356623
02

FINANCE GESTAO CONTABIL S/S
Contador CRC: 914/O

LILIANNE DE SOUSA SILVA
SECRETÁRIA

BENS MÓVEIS INCORPORADOS



Unidade Gestora: SECRETARIA DA EDUCACAO

Unidade Orçamentária: 0601 - SECRETARIA DE EDUCACAO/FME

Funcional Programática: 12.361.0014.2.019.0000 Manutenção da Rede de Ensino Fundamental

Natureza da Despesa: 4.4.90.52.00 Equipamentos e Material Permanente

Data Liq.	Nota Fiscal	Var. Pat.	Nº Emp.	Data Emp.	Nome do credor	Vlr Empenhado R\$	Vlr Liquidado R\$	Vlr a Liquidar R\$	Total Pago:	Liquidado Pagar
01/12/2023	479		13110002	13/11/2023	DANTAS ELETROMOVEIS E EQUIP/	16.770,00	16.770,00	0,00	0,00	16.770,00
27/12/2023	304		01120046	01/12/2023	MR TECH INFORMATICA LTDA	7.160,00	7.160,00	0,00	0,00	7.160,00
Totais por Natureza R\$:								23.930,00		0,00
Totais por Funcional Programática R\$:								23.930,00		0,00
Totais por Unidade Orçamentária R\$:								23.930,00		0,00
Total por Unidade Gestora R\$:								23.930,00		0,00
Totais Gerais R\$:								23.930,00		0,00

Diego Torquato Almeida

FINANCE GESTAO CONTABIL S/S

Contador CRC: 914/O

[Assinatura]

VITORIA MARIA LIMA SANTIAGO

Tesoureira

[Assinatura]

LILIANNE DE SOUSA SILVA

Ordenadora

BENS IMÓVEIS INCORPORADOS



Relatório de Liquidações - BENS IMÓVEIS

Unidade Gestora: SECRETARIA DA EDUCACAO

Unidade Oçamentária: 0601 - SECRETARIA DE EDUCACAO/FME

Funcional Programática: 12.361.0014.1.009.0000 Construção, Ampliação e Reforma das Unidades Escolares

Natureza da Despesa: 4.4.90.51.00 Obras e Instalações

Data Liq.	Nota Fiscal	Var. Pat.	Nº Emp.	Data Emp.	Nome do credor	Vlr Empenhado R\$	Vlr Liquidado R\$	Vlr a Liquidar R\$	Total Pago:	Liquidado Pagar
28/06/2023	934		01060033	01/06/2023	DUVALE PROJETOS E CONSTRUC	147.136,48	24.963,74	122.172,74	24.963,74	0,00
	Histórico: Contratação de empresa para execução de reforma de prédios públicos para atender as necessidades da Secretaria de Educação do município de Palhano/CE e Núcleo de Gestão das Unidades Escolares, em conformidade com a(s) tabela(s) SEINFRA e/ou SINAPI, atualizadas, conforme Processo Licitatório, autuado sob o nº 05.07.2022.01TP e Contrato firmado entre as partes de nº 2309202201 vigente até 23/09/2023.									
04/07/2023	936		01060033	01/06/2023	DUVALE PROJETOS E CONSTRUC	147.136,48	19.334,59	127.801,89	19.334,59	0,00
	Histórico: Contratação de empresa para execução de reforma de prédios públicos para atender as necessidades da Secretaria de Educação do município de Palhano/CE e Núcleo de Gestão das Unidades Escolares, em conformidade com a(s) tabela(s) SEINFRA e/ou SINAPI, atualizadas, conforme Processo Licitatório, autuado sob o nº 05.07.2022.01TP e Contrato firmado entre as partes de nº 2309202201 vigente até 23/09/2023.									
24/07/2023	943		01060033	01/06/2023	DUVALE PROJETOS E CONSTRUC	147.136,48	35.137,48	67.700,67	35.137,48	0,00
	Histórico: Contratação de empresa para execução de reforma de prédios públicos para atender as necessidades da Secretaria de Educação do município de Palhano/CE e Núcleo de Gestão das Unidades Escolares, em conformidade com a(s) tabela(s) SEINFRA e/ou SINAPI, atualizadas, conforme Processo Licitatório, autuado sob o nº 05.07.2022.01TP e Contrato firmado entre as partes de nº 2309202201 vigente até 23/09/2023.									
19/12/2023	977		21110010	21/11/2023	DUVALE PROJETOS E CONSTRUC	70.470,44	70.470,44	0,00	0,00	70.470,44
	Histórico: 8ª (oitava) medição de reforma de prédios públicos para atender as necessidades da Secretaria de Educação do município de Palhano/CE e Núcleo de Gestão das Unidades Escolares, em conformidade com a(s) tabela(s) SEINFRA e/ou SINAPI, atualizadas, conforme Processo Licitatório, autuado sob o nº 05.07.2022.01TP e Contrato firmado entre as partes de nº 2309202201 vigente até 23/09/2023.									
21/12/2023	982		01060033	01/06/2023	DUVALE PROJETOS E CONSTRUC	147.136,48	29.831,25	0,00	29.831,25	0,00
	Histórico: Contratação de empresa para execução de reforma de prédios públicos para atender as necessidades da Secretaria de Educação do município de Palhano/CE e Núcleo de Gestão das Unidades Escolares, em conformidade com a(s) tabela(s) SEINFRA e/ou SINAPI, atualizadas, conforme Processo Licitatório, autuado sob o nº 05.07.2022.01TP e Contrato firmado entre as partes de nº 2309202201 vigente até 23/09/2023.									
Totais por Natureza R\$:						179.737,50			109.267,06	
Totais por Funcional Programática R\$:						179.737,50			109.267,06	
Totais por Unidade Oçamentária R\$:						179.737,50			109.267,06	
Total por Unidade Gestora R\$:						179.737,50			109.267,06	
Totais Gerais R\$:						179.737,50			109.267,06	

Diego Torquato Almeida

FINANCE GESTAO CONTABIL S/S

Contador CRC: 914/O

Vitoria Maria Lima Santiago

VITORIA MARIA LIMA SANTIAGO

Tesoureira

Lilianne de Sousa Silva

LILIANNE DE SOUSA SILVA

Ordenadora

Unidade Gestora:
SECRETARIA DE EDUCAÇÃO

PRESTAÇÃO DE CONTAS DE GESTÃO
Exercício Financeiro
2 0 2 3
(Período: 01/11/2023 a 31/12/2023)



CONTAS DE GESTÃO - IN-TCM/CE Nº 03/2013
III - Anexos Auxiliares



Receita e Despesa Segundo as Categorias Econômicas

(em R\$ 1,00)

Adendo II a Portaria SOF No. 03, de 04 de Fevereiro de 1985
Anexo 1, da Lei No. 4.320/64

Receitas		Despesas	
Receitas Correntes	1.271.855,39	Despesas Correntes	2.425.828,03
Receita Patrimonial	60.965,38	Pessoal e Encargos Sociais	317.502,52
Transferências Correntes	1.210.890,01	Outras Despesas Correntes	2.108.325,51
DEFICIT Corrente	1.153.972,64	Despesas de Capital	203.667,50
Deduções da Receita Corrente	0,00	Investimentos	203.667,50
Deduções do FUNDEB	0,00		
Deduções da Receita Patrimonial	0,00		
Receitas de Capital	189.140,66		
Transferências de Capital	189.140,66		
DEFICIT Capital	14.526,84		
R E S U M O			
Receitas Correntes	1.271.855,39	Despesas	2.425.828,03
Receitas de Capital	189.140,66	Despesas de Capital	203.667,50
Receitas Correntes Intra-Orçamentárias	0,00		
Déficit	1.168.499,48		
Total Geral do Anexo 01:	2.629.495,53		2.629.495,53

Diogo Torquato Almeida

FINANCE GESTAO CONTABIL S/S
CRC: 914/O

Lilianne de Sousa Silva

LILIANNE DE SOUSA SILVA
SECRETÁRIA



Receitas Segundo as Categorias Econômicas

Anexo 2, da Lei nº 4320, de 17/03/64 (Portaria SOF nº 8, de 04/02/85)

(em R\$ 1,00)

Código	Especificação	Detalhamento	Fonte	Cat. Econômica
1000.00.00.00.00	Receitas Correntes			1.271.855,39
1300.00.00.00.00	Receita Patrimonial		60.965,38	
1320.00.00.00.00	Valores Mobiliários	60.965,38		
1321.00.00.00.00	Juros e Correções Monetárias	60.965,38		
1321.01.00.00.00	Remuneração de Depósitos Bancários	60.965,38		
1321.01.01.00.00	Remuneração de Depósitos Bancários - Principal	60.965,38		
1321.01.01.02.00	Rendimentos de aplicações financeiras - MDE	60.965,38		
1321.01.01.02.01	Rendimentos de aplicações financeiras - Salário Educação	6.048,87		
1321.01.01.02.02	Rendimentos de aplicações financeiras - PNATE	861,66		
1321.01.01.02.03	Rendimentos de aplicações financeiras - PNAE	4.684,49		
1321.01.01.02.99	Rendimentos de aplicações financeiras - Outros FNDE	49.370,36		
1700.00.00.00.00	Transferências Correntes		1.210.890,01	
1710.00.00.00.00	Transferências da União e de suas Entidades	703.517,38		
1714.00.00.00.00	Transferências de Recursos do Fundo Nacional do Desenvolvimento da Educação – FNDE?	703.517,38		
1714.50.00.00.00	Transferências do Salário-Educação	703.517,38		
1714.50.01.00.00	Transferências do Salário-Educação - Principal	322.543,28		
1714.52.00.00.00	Transferências referentes ao Programa Nacional de Alimentação Escolar – PNAE	273.135,80		
1714.52.01.00.00	Transferências referentes ao Programa Nacional de Alimentação Escolar – PNAE - Principal	273.135,80		
1714.52.01.01.00	Transferências do Programa Nacional de Alimentação Escolar – Creche	41.242,40		
1714.52.01.02.00	Transferências do Programa Nacional de Alimentação Escolar - AEE	15.028,80		
1714.52.01.03.00	Transferências do Programa Nacional de Alimentação Escolar - Pré-escola	29.127,60		
1714.52.01.04.00	Transferências do Programa Nacional de Alimentação Escolar - EJA	3.205,80		
1714.52.01.05.00	Transferências do Programa Nacional de Alimentação Escolar - Ensino Fundamental	184.531,20		
1714.53.00.00.00	Transferências referentes ao Programa Nacional de Apoio ao Transporte do Escolar – PNATE	107.838,30		
1714.53.01.00.00	Transferências referentes ao Programa Nacional de Apoio ao Transporte do Escolar – PNATE - Principal	107.838,30		
1720.00.00.00.00	Transferências dos Estados e do Distrito Federal e de suas Entidades	507.372,63		
1724.00.00.00.00	Transferências de Convênios dos Estados e DF e de Suas Entidades	176.000,00		
1724.50.00.00.00	Transferências de Convênios dos Estados e DF para o Sistema Único de Saúde – SUS	176.000,00		
1724.51.00.00.00	Transferências de Convênios dos Estados Destinadas a Programas de Educação	176.000,00		
1724.51.01.00.00	Transferências de Convênios dos Estados Destinadas a Programas de Educação - Principal	176.000,00		
1729.00.00.00.00	Outras Transferências dos Estados e Distrito Federal	331.372,63		
1729.50.00.00.00	Transferências de Estados a Consórcios Públicos	331.372,63		
1729.52.00.00.00	Transferências de Recursos Destinados a Programas de Educação	331.372,63		

Diego Torquato Almeida



Receitas Segundo as Categorias Econômicas

Anexo 2, da Lei nº 4320, de 17/03/64 (Portaria SOF nº 8, de 04/02/85)

(em R\$ 1,00)

Código	Especificação	Detalhamento	Fonte	Cat. Econômica
1729.52.01.00.00	Transferências de Recursos Destinados a Programas de Educação - Principal	331.372,63		
1729.52.01.01.00	Transferências do Estado para Programas de Transporte Escolar	331.372,63		
2000.00.00.00.00	Receitas de Capital			189.140,66
2400.00.00.00.00	Transferências de Capital		189.140,66	
2410.00.00.00.00	Transferências da União e de suas Entidades	139.140,66		
2412.00.00.00.00	Transferências de Recursos do Fundo Nacional do Desenvolvimento da Educação – FNDE	139.140,66		
2412.50.00.00.00	Transferências de Recursos Destinados a Programas de Educação	139.140,66		
2412.50.90.00.00	Outras transferências destinadas a Programas de Educação	139.140,66		
2412.50.91.00.00	Outras transferências destinadas a Programas de Educação - Principal	139.140,66		
2420.00.00.00.00	Transferências dos Estados e do Distrito Federal e de suas Entidades	50.000,00		
2422.00.00.00.00	Transferências de Convênios dos Estados e DF e de Suas Entidades	50.000,00		
2422.50.00.00.00	Transferências de Convênios dos Estados para o Sistema Único de Saúde – SUS	50.000,00		
2422.51.00.00.00	Transferências de Convênios dos Estados destinadas a Programas de Educação	50.000,00		
2422.51.01.00.00	Transferências de Convênios dos Estados destinadas a Programas de Educação - Principal	50.000,00		

Total Geral:

1.460.996,05

Diego Torquato Almeida

FINANCE GESTAO CONTABIL S/S
CRC: 914/O

Lilianne de Sousa Silva

LILIANNE DE SOUSA SILVA
SECRETÁRIA



Despesa Segundo as Categorias Econômicas

Anexo 2, da Lei nº 4320, de 17/03/64 (Portaria SOF nº 8, de 04/02/85)

Orgão: 06 Secretaria de Educação/Fme

U.O.: 06.01 Secretaria de Educação/Fme

Código	Especificação	Desdobramento	Grupo	Cat. Econômica
3.0.00.00.00	Despesas Correntes			2.425.828,03
3.1.00.00.00	Pessoal e Encargos Sociais		317.502,52	
3.1.90.00.00	Aplicações Diretas	290.424,28		
3.1.90.04.00	Contratação por Tempo Determinado	9.337,23		
3.1.90.11.00	Vencimentos e Vantagens Fixas - Pessoal	241.348,05		
3.1.90.13.00	Obrigações Patronais	39.739,00		
3.1.91.00.00	Aplicação Direta Decorrente de Operação	27.078,24		
3.1.91.13.00	Obrigações Patronais - RPPS	27.078,24		
3.3.00.00.00	Outras Despesas Correntes		2.108.325,51	
3.3.90.00.00	Aplicações Diretas	2.108.325,51		
3.3.90.14.00	Diárias - Civil	2.150,00		
3.3.90.30.00	Material de Consumo	552.706,25		
3.3.90.36.00	Outros Serviços De Terceiros - Pessoa Física	115.404,50		
3.3.90.39.00	Outros Serviços de Terceiros - Pessoa	1.402.790,86		
3.3.90.40.00	Serviços de Tecnologia da Informação e	12.340,00		
3.3.90.47.00	Obrigações Tributárias e Contributivas	12.984,90		
3.3.90.92.00	Despesa de Exercícios Anteriores	7.215,00		
3.3.90.93.00	Indenizações e Restituições	2.734,00		
4.0.00.00.00	Despesas de Capital			203.667,50
4.4.00.00.00	Investimentos		203.667,50	
4.4.90.00.00	Aplicações Diretas	203.667,50		
4.4.90.51.00	Obras e Instalações	179.737,50		
4.4.90.52.00	Equipamentos e Material Permanente	23.930,00		
Total da Unidade Orçamentária:		2.629.495,53	2.629.495,53	2.629.495,53
			Total Geral:	2.629.495,53

Diego Torquato Almeida

FINANCE GESTAO CONTABIL S/S
CRC: 914/O

Lilianne de Sousa Silva

LILIANNE DE SOUSA SILVA
SECRETÁRIA



Despesa Segundo as Categorias Econômicas - Consolidado

Anexo 2, da Lei nº 4320, de 17/03/64 (Portaria SOF nº 8, de 04/02/85)

Código	Especificação	Desdobramento	Grupo	Cat. Econômica
3.0.00.00.00	Despesas Correntes			2.425.828,03
3.1.00.00.00	Pessoal e Encargos Sociais		317.502,52	
3.1.90.00.00	Aplicações Diretas	290.424,28		
3.1.90.04.00	Contratação por Tempo Determinado	9.337,23		
3.1.90.11.00	Vencimentos e Vantagens Fixas - Pessoal	241.348,05		
3.1.90.13.00	Obrigações Patronais	39.739,00		
3.1.91.00.00	Aplicação Direta Decorrente de Operação	27.078,24		
3.1.91.13.00	Obrigações Patronais - RPPS	27.078,24		
3.3.00.00.00	Outras Despesas Correntes		2.108.325,51	
3.3.90.00.00	Aplicações Diretas	2.108.325,51		
3.3.90.14.00	Diárias - Civil	2.150,00		
3.3.90.30.00	Material de Consumo	552.706,25		
3.3.90.36.00	Outros Serviços De Terceiros - Pessoa Física	115.404,50		
3.3.90.39.00	Outros Serviços de Terceiros - Pessoa	1.402.790,86		
3.3.90.40.00	Serviços de Tecnologia da Informação e	12.340,00		
3.3.90.47.00	Obrigações Tributárias e Contributivas	12.984,90		
3.3.90.92.00	Despesa de Exercícios Anteriores	7.215,00		
3.3.90.93.00	Indenizações e Restituições	2.734,00		
4.0.00.00.00	Despesas de Capital			203.667,50
4.4.00.00.00	Investimentos		203.667,50	
4.4.90.00.00	Aplicações Diretas	203.667,50		
4.4.90.51.00	Obras e Instalações	179.737,50		
4.4.90.52.00	Equipamentos e Material Permanente	23.930,00		
Total Geral:				2.629.495,53

Diego Torquato Almeida

FINANCE GESTAO CONTABIL S/S
CRC: 914/O

Lilianne de Sousa Silva

LILIANNE DE SOUSA SILVA
SECRETÁRIA



Despesas Por Funções, Subfunções e Programas

Anexo 6, da Lei nº 4320, de 17/03/64 (Portaria SOF nº 8, de 04/02/85)

Orgão: 06 Secretaria de Educacao/Fme

U.O.: 06.01 Secretaria de Educação/Fme

Código	Especificação	Op. Especiais	Projetos	Atividades	Total
12.000.0000	Educação	0,00	179.737,50	2.449.758,03	2.629.495,53
12.122.0000	Administração Geral	0,00	0,00	1.400.718,14	1.400.718,14
12.122.0024	Programa Geral Complementar de	0,00	0,00	1.400.718,14	1.400.718,14
12.361.0000	Ensino Fundamental	0,00	179.737,50	755.342,70	935.080,20
12.361.0014	Desenvolvimento do Ensino	0,00	179.737,50	755.342,70	935.080,20
12.362.0000	Ensino Médio	0,00	0,00	215.224,71	215.224,71
12.362.0017	Apoio ao Ensino Medio	0,00	0,00	215.224,71	215.224,71
12.365.0000	Educação Infantil	0,00	0,00	78.472,48	78.472,48
12.365.0013	Desenvolvimento da Educacao	0,00	0,00	18.428,68	18.428,68
12.365.0121	PROGRAMA 0121	0,00	0,00	60.043,80	60.043,80
Total da Unidade Orçamentária:		0,00	179.737,50	2.449.758,03	2.629.495,53
Total Geral:		0,00	179.737,50	2.449.758,03	2.629.495,53

Diego Torquato Almeida

FINANCE GESTAO CONTABIL S/S
CRC: 914/O

Lilianne de Sousa Silva

LILIANNE DE SOUSA SILVA
SECRETÁRIA



Despesas Por Funções, Subfunções e Programas

Anexo 7, da Lei nº 4320, de 17/03/64 (Portaria SOF nº 8, de 04/02/85)

Código	Especificação	Op. Especiais	Projetos	Atividades	Total
12.000.0000	Educação	0,00	179.737,50	2.449.758,03	2.629.495,53
12.122.0000	Administração Geral	0,00	0,00	1.400.718,14	1.400.718,14
12.122.0024	Programa Geral Complementar de	0,00	0,00	1.400.718,14	1.400.718,14
12.361.0000	Ensino Fundamental	0,00	179.737,50	755.342,70	935.080,20
12.361.0014	Desenvolvimento do Ensino	0,00	179.737,50	755.342,70	935.080,20
12.362.0000	Ensino Médio	0,00	0,00	215.224,71	215.224,71
12.362.0017	Apoio ao Ensino Medio	0,00	0,00	215.224,71	215.224,71
12.365.0000	Educação Infantil	0,00	0,00	78.472,48	78.472,48
12.365.0013	Desenvolvimento da Educacao	0,00	0,00	18.428,68	18.428,68
12.365.0121	PROGRAMA 0121	0,00	0,00	60.043,80	60.043,80
Total Geral:		0,00	179.737,50	2.449.758,03	2.629.495,53

Diego Torquato Almeida

FINANCE GESTAO CONTABIL S/S
CRC: 914/O

Lilianne de Sousa Silva

LILIANNE DE SOUSA SILVA
SECRETÁRIA



Despesas Por Funções, Subfunções e Programas de Acordo com o Vínculo

Anexo 8, da Lei nº 4320, de 17/03/64 (Portaria SOF nº 8, de 04/02/85)

Código	Especificação	Ordinário	Vinculado	Total
12.000.0000	Educação	1.494.037,64	1.135.457,89	2.629.495,53
12.122.0000	Administração Geral	1.271.250,14	129.468,00	1.400.718,14
12.122.0024	Programa Geral Complementar de Apoio	1.271.250,14	129.468,00	1.400.718,14
12.361.0000	Ensino Fundamental	222.787,50	712.292,70	935.080,20
12.361.0014	Desenvolvimento do Ensino Fundamental	222.787,50	712.292,70	935.080,20
12.362.0000	Ensino Médio	0,00	215.224,71	215.224,71
12.362.0017	Apoio ao Ensino Medio	0,00	215.224,71	215.224,71
12.365.0000	Educação Infantil	0,00	78.472,48	78.472,48
12.365.0013	Desenvolvimento da Educacao Infantil	0,00	18.428,68	18.428,68
12.365.0121	PROGRAMA 0121	0,00	60.043,80	60.043,80
Total Geral:		1.494.037,64	1.135.457,89	2.629.495,53

Diego Torquato Almeida

FINANCE GESTAO CONTABIL S/S
CRC: 914/O

Lilianne de Sousa Silva

LILIANNE DE SOUSA SILVA
SECRETÁRIA



Despesas por Órgãos e Funções

Anexo 9, da Lei nº 4320, de 17/03/64 (Portaria SOF nº 8, de 04/02/85)

Unidade Orçamentária	Legislativa	Judiciária	Essencial à Justiça	Administração
Secretaria de Educação/Fme	0,00	0,00	0,00	0,00
Total Geral:	0,00	0,00	0,00	0,00

Diego Torquato Almeida

FINANCE GESTAO CONTABIL S/S
CRC: 914/O

Lilianne de Sousa Silva

LILIANNE DE SOUSA SILVA
SECRETÁRIA



Despesas por Órgãos e Funções

Anexo 9, da Lei nº 4320, de 17/03/64 (Portaria SOF nº 8, de 04/02/85)

Unidade Orçamentária	Defesa Nacional	Segurança Pública	Relações Exteriores	Assistência Social
Secretaria de Educação/Fme	0,00	0,00	0,00	0,00
Total Geral:	0,00	0,00	0,00	0,00

Diego Torquato Almeida

FINANCE GESTAO CONTABIL S/S
CRC: 914/O

Lilianne de Sousa Silva

LILIANNE DE SOUSA SILVA
SECRETÁRIA



Despesas por Órgãos e Funções

Anexo 9, da Lei nº 4320, de 17/03/64 (Portaria SOF nº 8, de 04/02/85)

Unidade Orçamentária	Previdência Social	Saúde	Trabalho	Educação
Secretaria de Educação/Fme	0,00	0,00	0,00	2.629.495,53
Total Geral:	0,00	0,00	0,00	2.629.495,53

Diego Torquato Almeida

FINANCE GESTAO CONTABIL S/S
CRC: 914/O

Lilianne de Sousa Silva

LILIANNE DE SOUSA SILVA
SECRETÁRIA



Despesas por Órgãos e Funções

Anexo 9, da Lei nº 4320, de 17/03/64 (Portaria SOF nº 8, de 04/02/85)

Unidade Orçamentária	Cultura	Direito da Cidadania	Urbanismo	Habitação
Secretaria de Educação/Fme	0,00	0,00	0,00	0,00
Total Geral:	0,00	0,00	0,00	0,00

Diogo Torquato Almeida

FINANCE GESTAO CONTABIL S/S
CRC: 914/O

Lilianne de Sousa Silva

LILIANNE DE SOUSA SILVA
SECRETÁRIA



Despesas por Órgãos e Funções

Anexo 9, da Lei nº 4320, de 17/03/64 (Portaria SOF nº 8, de 04/02/85)

Unidade Orçamentária	Saneamento	Gestão Ambiental	Ciência e Tecnologia	Agricultura
Secretaria de Educação/Fme	0,00	0,00	0,00	0,00
Total Geral:	0,00	0,00	0,00	0,00

Diego Torquato Almeida

FINANCE GESTAO CONTABIL S/S
CRC: 914/O

Lilianne de Sousa Silva

LILIANNE DE SOUSA SILVA
SECRETÁRIA



Despesas por Órgãos e Funções

Anexo 9, da Lei nº 4320, de 17/03/64 (Portaria SOF nº 8, de 04/02/85)

Unidade Orçamentária	Organização Agrária	Indústria	Comércio e Serviços	Comunicações
Secretaria de Educação/Fme	0,00	0,00	0,00	0,00
Total Geral:	0,00	0,00	0,00	0,00

Diego Torquato Almeida

FINANCE GESTAO CONTABIL S/S
CRC: 914/O

Lilianne de Sousa Silva

LILIANNE DE SOUSA SILVA
SECRETÁRIA



Despesas por Órgãos e Funções

Anexo 9, da Lei nº 4320, de 17/03/64 (Portaria SOF nº 8, de 04/02/85)

Unidade Orçamentária	Energia	Transporte	Desporto e Lazer	Encargos Especiais	Total
Secretaria de Educação/Fme	0,00	0,00	0,00	0,00	2.629.495,53
Total Geral:	0,00	0,00	0,00	0,00	2.629.495,53

Diego Torquato Almeida

FINANCE GESTAO CONTABIL S/S
CRC: 914/O

Lilianne de Sousa Silva

LILIANNE DE SOUSA SILVA
SECRETÁRIA



Comparativo da Receita Orçada com a Arrecadada

Anexo 10, da Lei nº 4320, de 17/03/64 (Portaria SOF nº 8, de

(em R\$ 1,00)

Código	Especificação	Orçada R\$	Arrecadada R\$	Diferença para +/-
1000.00.00.00.00	Receitas Correntes	1.300.000,00	1.271.855,39	28.144,61 (-)
1300.00.00.00.00	Receita Patrimonial	45.000,00	60.965,38	15.965,38 (+)
1320.00.00.00.00	Valores Mobiliários	45.000,00	60.965,38	15.965,38 (+)
1321.00.00.00.00	Juros e Correções Monetárias	45.000,00	60.965,38	15.965,38 (+)
1321.01.00.00.00	Remuneração de Depósitos Bancários	45.000,00	60.965,38	15.965,38 (+)
1321.01.01.00.00	Remuneração de Depósitos Bancários - Principal	45.000,00	60.965,38	15.965,38 (+)
1321.01.01.02.00	Rendimentos de aplicações financeiras - MDE	45.000,00	60.965,38	15.965,38 (+)
1321.01.01.02.01	Rendimentos de aplicações financeiras - Salário Educação	15.000,00	6.048,87	8.951,13 (-)
1321.01.01.02.02	Rendimentos de aplicações financeiras - PNATE	5.000,00	861,66	4.138,34 (-)
1321.01.01.02.03	Rendimentos de aplicações financeiras - PNAE	10.000,00	4.684,49	5.315,51 (-)
1321.01.01.02.99	Rendimentos de aplicações financeiras - Outros FNDE	15.000,00	49.370,36	34.370,36 (+)
1700.00.00.00.00	Transferências Correntes	1.255.000,00	1.210.890,01	44.109,99 (-)
1710.00.00.00.00	Transferências da União e de suas Entidades	1.005.000,00	703.517,38	301.482,62 (-)
1714.00.00.00.00	Transferências de Recursos do Fundo Nacional do Desenvolvimento da Educação – FNDE?	705.000,00	703.517,38	1.482,62 (-)
1714.50.00.00.00	Transferências do Salário-Educação	695.000,00	703.517,38	8.517,38 (+)
1714.50.01.00.00	Transferências do Salário-Educação - Principal	350.000,00	322.543,28	27.456,72 (-)
1714.51.00.00.00	Transferências Diretas do FNDE referentes ao Programa Dinheiro Direto na Escola – PDDE	5.000,00	0,00	5.000,00 (-)
1714.52.00.00.00	Transferências referentes ao Programa Nacional de Alimentação Escolar – PNAE	237.000,00	273.135,80	36.135,80 (+)
1714.52.01.00.00	Transferências referentes ao Programa Nacional de Alimentação Escolar – PNAE - Principal	237.000,00	273.135,80	36.135,80 (+)
1714.52.01.01.00	Transferências do Programa Nacional de Alimentação Escolar – Creche	45.000,00	41.242,40	3.757,60 (-)
1714.52.01.02.00	Transferências do Programa Nacional de Alimentação Escolar - AEE	15.000,00	15.028,80	28,80 (+)
1714.52.01.03.00	Transferências do Programa Nacional de Alimentação Escolar - Pré-escola	25.000,00	29.127,60	4.127,60 (+)
1714.52.01.04.00	Transferências do Programa Nacional de Alimentação Escolar - EJA	2.000,00	3.205,80	1.205,80 (+)
1714.52.01.05.00	Transferências do Programa Nacional de Alimentação Escolar - Ensino Fundamental	150.000,00	184.531,20	34.531,20 (+)
1714.53.00.00.00	Transferências referentes ao Programa Nacional de Apoio ao Transporte do Escolar – PNATE	103.000,00	107.838,30	4.838,30 (+)
1714.53.01.00.00	Transferências referentes ao Programa Nacional de Apoio ao Transporte do Escolar – PNATE - Principal	103.000,00	107.838,30	4.838,30 (+)
1714.99.00.00.00	Outras Transferências Diretas do Fundo Nacional do Desenvolvimento da Educação - FNDE	10.000,00	0,00	10.000,00 (-)
1717.00.00.00.00	Transferências de Convênios da União e de Suas Entidades	300.000,00	0,00	300.000,00 (-)
1717.50.00.00.00	Transferências de Convênios da União para o Sistema Único de Saúde – SUS	300.000,00	0,00	300.000,00 (-)
1717.51.00.00.00	Transferências de Convênios da União Destinadas a Programas de Educação	300.000,00	0,00	300.000,00 (-)
1720.00.00.00.00	Transferências dos Estados e do Distrito Federal e de suas Entidades	200.000,00	507.372,63	307.372,63 (+)
1724.00.00.00.00	Transferências de Convênios dos Estados e DF e de Suas Entidades	200.000,00	176.000,00	24.000,00 (-)

Diego Torquato Almeida



Comparativo da Receita Orçada com a Arrecadada

Anexo 10, da Lei nº 4320, de 17/03/64 (Portaria SOF nº 8, de

(em R\$ 1,00)

Código	Especificação	Orçada R\$	Arrecadada R\$	Diferença para +/-
1724.50.00.00.00	Transferências de Convênios dos Estados e DF para o Sistema Único de Saúde – SUS	200.000,00	176.000,00	24.000,00 (-)
1724.51.00.00.00	Transferências de Convênios dos Estados Destinadas a Programas de Educação	200.000,00	176.000,00	24.000,00 (-)
1724.51.01.00.00	Transferências de Convênios dos Estados Destinadas a Programas de Educação - Principal	200.000,00	176.000,00	24.000,00 (-)
1729.00.00.00.00	Outras Transferências dos Estados e Distrito Federal	0,00	331.372,63	331.372,63 (+)
1729.50.00.00.00	Transferências de Estados a Consórcios Públicos	0,00	331.372,63	331.372,63 (+)
1729.52.00.00.00	Transferências de Recursos Destinados a Programas de Educação	0,00	331.372,63	331.372,63 (+)
1729.52.01.00.00	Transferências de Recursos Destinados a Programas de Educação - Principal	0,00	331.372,63	331.372,63 (+)
1729.52.01.01.00	Transferências do Estado para Programas de Transporte Escolar	0,00	331.372,63	331.372,63 (+)
1730.00.00.00.00	Transferências dos Municípios e de suas Entidades	50.000,00	0,00	50.000,00 (-)
1732.00.00.00.00	Transferências de Convênios dos Municípios e de Suas Entidades	50.000,00	0,00	50.000,00 (-)
1732.50.00.00.00	Transferências de Convênios dos Municípios para o Sistema Único de Saúde – SUS	50.000,00	0,00	50.000,00 (-)
1732.51.00.00.00	Transferências de Convênios dos Municípios destinadas a Programas de Educação	50.000,00	0,00	50.000,00 (-)
2000.00.00.00.00	Receitas de Capital	405.000,00	189.140,66	215.859,34 (-)
2400.00.00.00.00	Transferências de Capital	405.000,00	189.140,66	215.859,34 (-)
2410.00.00.00.00	Transferências da União e de suas Entidades	205.000,00	139.140,66	65.859,34 (-)
2412.00.00.00.00	Transferências de Recursos do Fundo Nacional do Desenvolvimento da Educação – FNDE	5.000,00	139.140,66	134.140,66 (+)
2412.50.00.00.00	Transferências de Recursos Destinados a Programas de Educação	5.000,00	139.140,66	134.140,66 (+)
2412.50.90.00.00	Outras transferências destinadas a Programas de Educação	5.000,00	139.140,66	134.140,66 (+)
2412.50.91.00.00	Outras transferências destinadas a Programas de Educação - Principal	5.000,00	139.140,66	134.140,66 (+)
2414.00.00.00.00	Transferências de Convênios da União e de suas Entidades	200.000,00	0,00	200.000,00 (-)
2414.50.00.00.00	Transferências de Convênios da União para o Sistema Único de Saúde – SUS	200.000,00	0,00	200.000,00 (-)
2414.51.00.00.00	Transferências de Convênios da União destinadas a Programas de Educação	200.000,00	0,00	200.000,00 (-)
2420.00.00.00.00	Transferências dos Estados e do Distrito Federal e de suas Entidades	200.000,00	50.000,00	150.000,00 (-)
2422.00.00.00.00	Transferências de Convênios dos Estados e DF e de Suas Entidades	200.000,00	50.000,00	150.000,00 (-)
2422.50.00.00.00	Transferências de Convênios dos Estados para o Sistema Único de Saúde – SUS	200.000,00	50.000,00	150.000,00 (-)
2422.51.00.00.00	Transferências de Convênios dos Estados destinadas a Programas de Educação	200.000,00	50.000,00	150.000,00 (-)
2422.51.01.00.00	Transferências de Convênios dos Estados destinadas a Programas de Educação - Principal	200.000,00	50.000,00	150.000,00 (-)

Diego Torquato Almeida



Comparativo da Receita Orçada com a Arrecadada

Anexo 10, da Lei nº 4320, de 17/03/64 (Portaria SOF nº 8, de

(em R\$ 1,00)

Código	Especificação	Orçada R\$	Arrecadada R\$	Diferença para +/-
Total Geral:		1.705.000,00	1.460.996,05	244.003,95 (-)

Diego Torquato Almeida

FINANCE GESTAO CONTABIL S/S
CRC: 914/O

Lilianne de Sousa Silva

LILIANNE DE SOUSA SILVA
SECRETÁRIA



Comparativo da Despesa Autorizada com a Realizada

Anexo 11, da Lei nº 4320, de 17/03/64 (Portaria SOF nº 8, de 04/02/85)

Orgão: 06 Secretaria de Educacao/Fme

U.O.: 06.01 Secretaria de Educação/Fme

Código	Especificação	Créditos Orçamentários e Suplementares	Créditos Especiais e Extraordinários	Total	Realizada	Diferença
3.0.00.00.00	Despesas Correntes	2.486.110,74	0,00	2.486.110,74	2.425.828,03	60.282,71
3.1.00.00.00	Pessoal e Encargos Sociais	342.515,28	0,00	342.515,28	317.502,52	25.012,76
3.1.90.00.00	Aplicações Diretas	342.515,28	0,00	342.515,28	317.502,52	25.012,76
3.1.90.04.00	Contratação por Tempo	9.337,23	0,00	9.337,23	9.337,23	0,00
3.1.90.11.00	Vencimentos e Vantagens Fixas	241.348,05	0,00	241.348,05	241.348,05	0,00
3.1.90.13.00	Obrigações Patronais	41.330,00	0,00	41.330,00	39.739,00	1.591,00
3.1.90.91.00	Sentenças Judiciais	500,00	0,00	500,00	0,00	500,00
3.1.91.13.00	Obrigações Patronais - RPPS	50.000,00	0,00	50.000,00	27.078,24	22.921,76
3.3.00.00.00	Outras Despesas Correntes	2.143.595,46	0,00	2.143.595,46	2.108.325,51	35.269,95
3.3.90.00.00	Aplicações Diretas	2.143.595,46	0,00	2.143.595,46	2.108.325,51	35.269,95
3.3.90.14.00	Diárias - Civil	2.150,00	0,00	2.150,00	2.150,00	0,00
3.3.90.30.00	Material de Consumo	568.387,41	0,00	568.387,41	552.706,25	15.681,16
3.3.90.36.00	Outros Serviços De Terceiros -	123.240,00	0,00	123.240,00	115.404,50	7.835,50
3.3.90.39.00	Outros Serviços de Terceiros -	1.411.869,05	0,00	1.411.869,05	1.402.790,86	9.078,19
3.3.90.40.00	Serviços de Tecnologia da	13.000,00	0,00	13.000,00	12.340,00	660,00
3.3.90.47.00	Obrigações Tributárias e	15.000,00	0,00	15.000,00	12.984,90	2.015,10
3.3.90.92.00	Despesa de Exercícios	7.215,00	0,00	7.215,00	7.215,00	0,00
3.3.90.93.00	Indenizações e Restituições	2.734,00	0,00	2.734,00	2.734,00	0,00
4.0.00.00.00	Despesas de Capital	204.533,54	0,00	204.533,54	203.667,50	866,04
4.4.00.00.00	Investimentos	204.533,54	0,00	204.533,54	203.667,50	866,04
4.4.90.00.00	Aplicações Diretas	204.533,54	0,00	204.533,54	203.667,50	866,04
4.4.90.51.00	Obras e Instalações	180.603,54	0,00	180.603,54	179.737,50	866,04
4.4.90.52.00	Equipamentos e Material	23.930,00	0,00	23.930,00	23.930,00	0,00
Total da Unidade Orçamentária:		2.690.644,28	0,00	2.690.644,28	2.629.495,53	61.148,75
Total Geral:		2.690.644,28	0,00	2.690.644,28	2.629.495,53	61.148,75

Diego Torquato Almeida

FINANCE GESTAO CONTABIL S/S
CRC: 914/O

Lilianne de Sousa Silva

LILIANNE DE SOUSA SILVA
SECRETÁRIA



Prefeitura Municipal de Palhano

Demonstrativo da Dívida Fundada Interna

7 - Secretaria da Educação

Exercício: 2023

Período: 01/01/2023 a 31/12/2023

Anexo 16, da Lei nº 4320, de 17/03/64 (Portaria SOF nº 8, de 04/02/85)

Conta	Saldo Anterior ao Período	Movimento no Período		Saldo para o Período Seguinte
		Inscrição	Baixa	

Nada a Registrar

DIEGO
TORQUATO
ALMEIDA:00635
662302

Assinado de forma
digital por DIEGO
TORQUATO
ALMEIDA:006356623
02

FINANCE GESTAO CONTABIL S/S
Contador CRC: 914/O

LILIANNE DE SOUSA SILVA
SECRETÁRIA

**Prefeitura Municipal de Palhano**

Demonstrativo da Dívida Flutuante

7 - Secretaria da Educação

Exercício: 2023

Período: 01/01/2023 a 31/12/2023

Anexo 17, da Lei nº 4320, de 17/03/64 (Portaria SOF nº 8, de 04/02/85)

Conta	Saldo Anterior ao Período		Movimento no Período		Saldo para o Período Seguinte	
	Crédito	Débito	Inscrição	Baixa	Débito	Crédito
CRÉDITOS A RECEBER POR REEMBOLSO DE SALÁRIO	0,00	2.432,41	5.754,71	3.382,12	59,82	0,00
Salario Familia	0,00	2.432,41	5.754,71	3.382,12	59,82	0,00
CRÉDITOS A RECEBER POR REEMBOLSO DE SALÁRIO	0,00	0,00	6.026,07	15.316,07	9.290,00	0,00
Salario Maternidade	0,00	0,00	6.026,07	15.316,07	9.290,00	0,00
DÉBITOS A REGULARIZAR - PENSÃO ALIMENTÍCIA	0,00	1.010,11	1.010,11	0,00	0,00	0,00
PENSÕES ALIMENTÍCIA	0,00	1.010,11	1.010,11	0,00	0,00	0,00
OUTROS CONSIGNATARIOS	0,00	130,40	130,40	0,00	0,00	0,00
RESPONSABILIDADE DE GESTÃO ANTERIOR	0,00	130,40	130,40	0,00	0,00	0,00
RPPS - RETENÇÕES SOBRE VENCIMENTOS E VANTAGENS	48.607,83	0,00	30.345,06	23.218,73	0,00	55.734,16
Contribuicao Previdenciaria - Regime Proprio	48.607,83	0,00	30.345,06	23.218,73	0,00	55.734,16
INSS	620,44	0,00	22.258,54	22.877,98	0,00	1,00
Contribuicao Previdenciaria - INSS	620,44	0,00	22.258,54	22.877,98	0,00	1,00
IMPOSTO SOBRE A RENDA RETIDO NA FONTE - IRRF	64,50	0,00	12.753,92	12.818,42	0,00	0,00
IRRF	64,50	0,00	12.753,92	12.818,42	0,00	0,00
INDENIZAÇÕES E RESTITUIÇÕES	0,00	0,00	528,00	528,00	0,00	0,00
Outras Restituições	0,00	0,00	528,00	528,00	0,00	0,00
ISS	0,00	0,00	9.892,26	9.892,26	0,00	0,00
ISS	0,00	0,00	9.892,26	9.892,26	0,00	0,00
RETENÇÕES - ENTIDADES REPRESENTATIVAS DE CLASSES	4.733,09	0,00	429,20	2.187,01	0,00	2.975,28
APEC	1.757,81	0,00	429,20	2.187,01	0,00	0,00
CONTRIBUIÇÃO SINDICAL	2.975,28	0,00	0,00	0,00	0,00	2.975,28
RETENÇÕES - EMPRÉSTIMOS E FINANCIAMENTOS	17.823,64	0,00	13.274,35	26.484,51	0,00	4.613,48
EMPRÉSTIMO CONSIGNAVEL - CAIXA ECONOMICA	0,00	0,00	5.920,40	4.049,95	0,00	1.870,45
EMPRESTIMO CONSIGNAVEL BEC/FUNDEF	8.243,25	0,00	0,00	8.243,25	0,00	0,00
EMPRÉSTIMO CONSIGNÁVEL - BRADESCO.	9.580,39	0,00	7.353,95	14.191,31	0,00	2.743,03
13º SALÁRIO ADIANTAMENTOS	2.706,81	0,00	0,00	2.706,81	0,00	0,00
ADIANTAMENTO DO DECIMO	2.706,81	0,00	0,00	2.706,81	0,00	0,00
EXECUCAO DE RESTOS A PAGAR	667.758,75	0,00	395.500,75	126.404,16	0,00	936.855,34
EXECUCAO DE RP NAO PROCESSADOS	18.501,31	0,00	27.242,50	18.501,31	0,00	27.242,50
EXECUCAO DE RP PROCESSADOS	649.257,44	0,00	368.258,25	107.902,85	0,00	909.612,84
Total Geral:	742.315,06	3.572,92	497.903,37	245.816,07	9.349,82	1.000.179,26

Diego Torquato Almeida



Prefeitura Municipal de Palhano

Demonstrativo da Dívida Flutuante

7 - Secretaria da Educação

Exercício: 2023

Período: 01/01/2023 a 31/12/2023

Anexo 17, da Lei nº 4320, de 17/03/64 (Portaria SOF nº 8, de 04/02/85)

DIEGO
TORQUATO
ALMEIDA:00635
662302

Assinado de forma
digital por DIEGO
TORQUATO
ALMEIDA:006356623
02

FINANCE GESTAO CONTABIL S/S
Contador CRC: 914/O



LILIANNE DE SOUSA SILVA
SECRETÁRIA

Unidade Gestora:
SECRETARIA DE EDUCAÇÃO

PRESTAÇÃO DE CONTAS DE GESTÃO
Exercício Financeiro
2 0 2 3
(Período: 01/11/2023 a 31/12/2023)

9



CONTAS DE GESTÃO - IN-TCM/CE Nº 03/2013
IV - Demonstrativo dos Adiantamentos Concedidos
(Modelos 03)

DECLARAÇÃO

DECLARO, perante a Câmara Municipal de **PALHANO/CE** e o Tribunal de Contas do Estado do Ceará, em cumprimento ao disposto no inciso IV do Artigo 6º da Instrução Normativa TCM/CE nº 03/2013, que a Unidade Gestora: **SECRETARIA DE EDUCAÇÃO** no exercício financeiro **2023** (Período: 01/11/2023 a 31/12/2023), nada tem a registrar no MODELO 03 – DEMONSTRATIVO DOS ADIANTAMENTOS CONCEDIDOS.

Paço do Poder Executivo Municipal de Palhano – Estado do Ceará
Em, 31 de dezembro de 2023.

Contador(a):

ASS: Diego Torquato Almeida

NOME: Diego Torquato Almeida

CRC/CE: 020932/O – CPF: 006.356.623-02

Tesoureiro(a):

ASS: Vitória Maria Lima Santiago

NOME: Vitória Maria Lima Santiago

MAT.: 5667 – CPF: 055.125.383-57

Ordenador(a) da Despesa:

ASS: Liliane de Sousa Silva

NOME: Liliane de Sousa Silva

MAT.: 5659 – CPF: 013.562.543-22

I.N. Nº 03/2013 – TCM/CE

MODELO 03

Município: **PALHANO**

Órgão: **06-SECRETARIA DE EDUCAÇÃO**

Exercício: **2023**

Período: **01/11/2023 a 31/12/2023**

DEMONSTRATIVO SEM MOVIMENTAÇÃO

Unidade Gestora: **7-SECRETARIA DE EDUCAÇÃO**

DEMONSTRATIVO DOS ADIANTAMENTOS CONCEDIDOS (SUPRIMENTO DE FUNDOS)

Responsável	Concessão			Data limite P/ aplicação	Comprovação		Valor Devolvido	Observação
	Valor Concedido	Processo Nº	Data		Processo Nº	Data		
Nome								
Matrícula								
Nome								
Matrícula								
Nome								
Matrícula								
Nome								
Matrícula								
Nome								
Matrícula								
Nome								
Matrícula								

Contador(a):

ASS: Diego Torquato Almeida

NOME: Diego Torquato Almeida

CRC/CE: 020932/O – CPF: 006.356.623-02

Tesoureiro(a):

ASS: Vitória Maria Lima Santiago

NOME: Vitória Maria Lima Santiago

MAT.: 5667 – CPF: 055.125.383-57

Ordenador(a) da Despesa:

ASS: Lilianne de Sousa Silva

NOME: Lilianne de Sousa Silva

MAT.: 5659 – CPF: 013.562.543-22

Unidade Gestora:
SECRETARIA DE EDUCAÇÃO

PRESTAÇÃO DE CONTAS DE GESTÃO
Exercício Financeiro
2 0 2 3
(Período: 01/11/2023 a 31/12/2023)



CONTAS DE GESTÃO - IN-TCM/CE Nº 03/2013
V - Demonstrativo das Doações, Subvenções, Auxílios
e Contribuições Concedidos (Modelo 04)

DECLARAÇÃO

DECLARO, perante a Câmara Municipal de **PALHANO/CE** e o Tribunal de Contas do Estado do Ceará, em cumprimento ao disposto no inciso V do Artigo 6º da Instrução Normativa TCM/CE nº 03/2013, que a Unidade Gestora: **SECRETARIA DE EDUCAÇÃO** no exercício financeiro **2023** (Período: 01/11/2023 a 31/12/2023), nada tem a registrar no MODELO 04 – DEMONSTRATIVO DAS DOAÇÕES, SUBVENÇÕES, AUXÍLIOS E CONTRIBUIÇÕES CONCEDIDOS.

Paço do Poder Executivo Municipal de Palhano – Estado do Ceará
Em, 31 de dezembro de 2023.

Contador(a):

Tesoureiro(a):

Ordenador(a) da Despesa:

ASS: Diego Torquato Almeida

ASS: Vitória Maria Lima Santiago

ASS: Lilianne de Sousa Silva

NOME: Diego Torquato Almeida

NOME: Vitória Maria Lima Santiago

NOME: Lilianne de Sousa Silva

CRC/CE: 020932/O – CPF: 006.356.623-02

MAT.: 5667 – CPF: 055.125.383-57

MAT.: 5659 – CPF: 013.562.543-22



I.N. Nº 03/2013 – TCM/CE

MODELO 04

Município: PALHANO

Exercício: 2023

Período: 01/11/2023 a 31/12/2023

Órgão: 06-SECRETARIA DE EDUCAÇÃO

Unidade Gestora: 7-SECRETARIA DE EDUCAÇÃO

DEMONSTRATIVO SEM MOVIMENTAÇÃO

DEMONSTRATIVO DAS DOAÇÕES, SUBVENÇÕES, AUXÍLIOS E CONTRIBUIÇÕES

Entidade Beneficiada	Concessão			P.C. Junto ao Órgão Repassador	
	Valor Concedido	Processo N°	Data do Pagamento	Processo N°	Data

Contador(a):

Tesoureiro(a):

Ordenador(a) da Despesa:

ASS: Diego Torquato Almeida

NOME: Diego Torquato Almeida

CRC/CE: 020932/O – CPF: 006.356.623-02

ASS: Vitória Maria Lima Santiago

NOME: Vitória Maria Lima Santiago

MAT.: 5667 – CPF: 055.125.383-57

ASS: Liliane de Sousa Silva

NOME: Liliane de Sousa Silva

MAT.: 5659 – CPF: 013.562.543-22

Unidade Gestora:
SECRETARIA DE EDUCAÇÃO

PRESTAÇÃO DE CONTAS DE GESTÃO
Exercício Financeiro

2 0 2 3

(Período: 01/11/2023 a 31/12/2023)



CONTAS DE GESTÃO – IN-TCM/CE Nº 03/2013
VI - Demonstrativo das Responsabilidades Não Regularizadas
(Modelo 05)

DECLARAÇÃO

DECLARO, perante a Câmara Municipal de **PALHANO/CE** e o Tribunal de Contas do Estado do Ceará, em cumprimento ao disposto no inciso VI do Artigo 6º da Instrução Normativa TCM/CE nº 03/2013, que a Unidade Gestora: **SECRETARIA DE EDUCAÇÃO** no exercício financeiro **2023** (Período: 01/11/2023 a 31/12/2023), nada tem a registrar no MODELO 05 – DEMONSTRATIVO DAS RESPONSABILIDADES NÃO REGULARIZADAS.

Paço do Poder Executivo Municipal de Palhano – Estado do Ceará
Em, 31 de dezembro de 2023.

Contador(a):

Tesoureiro(a):

Ordenador(a) da Despesa:

ASS: Diego Torquato Almeida

ASS: Vitória Maria Lima Santiago

ASS: Liliane de Sousa Silva

NOME: Diego Torquato Almeida

NOME: Vitória Maria Lima Santiago

NOME: Liliane de Sousa Silva

CRC/CE: 020932/O – CPF: 006.356.623-02

MAT.: 5667 – CPF: 055.125.383-57

MAT.: 5659 – CPF: 013.562.543-22

I.N. Nº 03/2013 – TCM/CE

MODELO 05

Município: **PALHANO**

Exercício: **2023**

Período: **01/11/2023 a 31/12/2023**

Órgão: **06-SECRETARIA DE EDUCAÇÃO**

Unidade Gestora: **7-SECRETARIA DE EDUCAÇÃO**

DEMONSTRATIVO SEM MOVIMENTAÇÃO

DEMONSTRATIVO DAS RESPONSABILIDADES NÃO REGULARIZADAS

RESPONSÁVEL	NATUREZA DA RESPONSABILIDADE			Processo Nº	Valor R\$	Observação
	1	2	3			
Nome :						
Matricula Nº						
Nome :						
Matricula Nº						
Nome :						
Matricula Nº						
Nome :						
Matricula Nº						

LEGENDA : 1. Impugnações de despesas feitas por adiantamento 2. Desfalque ou desvio de Bens 3. Outras Irregularidades

Contador(a):

ASS: Diego Torquato Almeida

NOME: Diego Torquato Almeida

CRC/CE: 020932/O – CPF: 006.356.623-02

Tesoureiro(a):

ASS: Vitória Maria Lima Santiago

NOME: Vitória Maria Lima Santiago

MAT.: 5667 – CPF: 055.125.383-57

Ordenador(a) da Despesa:

ASS: Lilianne de Sousa Silva

NOME: Lilianne de Sousa Silva

MAT.: 5659 – CPF: 013.562.543-22

Unidade Gestora:
SECRETARIA DE EDUCAÇÃO

PRESTAÇÃO DE CONTAS DE GESTÃO
Exercício Financeiro
2 0 2 3
(Período: 01/11/2023 a 31/12/2023)



CONTAS DE GESTÃO – IN-TCM/CE Nº 03/2013

**VII - Demonstrativos dos Restos a Pagar Inscritos,
Pagos e Cancelados (Modelo 06)**

RESTOS A PAGAR INSCRITOS



Relatório dos Restos a Pagar Inscritos - Processados e Não Processados

Unidade Gestora: 7 - SECRETARIA DA EDUCACAO

Unidade Orçamentária: 0601 - SECRETARIA DE EDUCACAO/FME

Funcional Programática: 12.122.0024.2.018-0000 - Manutenção das Atividades Administrativa da Secretaria de Educação.

Natureza Despesa: 31901300 - Obrigações Patronais

Empenho	Data	Modalidade	Nome do Credor	Fonte de Recurso	Empenhado	Processado	Não Processado	Emp. a Pagar
02010019	02/01/2023	Estimativo	INSS - INSTITUTO NACIONAL DO SEGU	1500100100 - Receitas de Impostos e de	39.739,00	354,42	0,00	354,42
Total da Natureza:					39.739,00	354,42	0,00	354,42

Natureza Despesa: 31911300 - Obrigações Patronais - RPPS

Empenho	Data	Modalidade	Nome do Credor	Fonte de Recurso	Empenhado	Processado	Não Processado	Emp. a Pagar
02010020	02/01/2023	Estimativo	FUNDO MUNICIPAL DE PREVIDENCIA	1500100100 - Receitas de Impostos e de	27.078,24	13.631,16	0,00	13.631,16
Total da Natureza:					27.078,24	13.631,16	0,00	13.631,16

Natureza Despesa: 33901400 - Diárias - Civil

Empenho	Data	Modalidade	Nome do Credor	Fonte de Recurso	Empenhado	Processado	Não Processado	Emp. a Pagar
22110012	22/11/2023	Ordinário	MARIA DE FATIMA DE SOUSA SILVA	1500100100 - Receitas de Impostos e de	70,00	70,00	0,00	70,00
22110013	22/11/2023	Ordinário	VANDERLEIA CELESTINO DE MENEZE	1500100100 - Receitas de Impostos e de	70,00	70,00	0,00	70,00
22110037	22/11/2023	Ordinário	BRUNO DE OLIVEIRA LEMOS	1500100100 - Receitas de Impostos e de	50,00	50,00	0,00	50,00
24110006	24/11/2023	Ordinário	MARIA DE FATIMA DE SOUSA SILVA	1500100100 - Receitas de Impostos e de	70,00	70,00	0,00	70,00
Total da Natureza:					260,00	260,00	0,00	260,00

Natureza Despesa: 33903000 - Material de Consumo

Empenho	Data	Modalidade	Nome do Credor	Fonte de Recurso	Empenhado	Processado	Não Processado	Emp. a Pagar
23020004	23/02/2023	Global	R H HONORATO LOCACAO LTDA ME	1500100100 - Receitas de Impostos e de	2.662,02	533,11	0,00	533,11
23020005	23/02/2023	Global	R H HONORATO LOCACAO LTDA ME	1500100100 - Receitas de Impostos e de	1.462,94	292,98	0,00	292,98
24020012	24/02/2023	Global	R H HONORATO LOCACAO LTDA ME	1500100100 - Receitas de Impostos e de	171,03	34,25	0,00	34,25
01030047	01/03/2023	Global	JOSE VALDEMIR DA SILVA - EPP	1500100100 - Receitas de Impostos e de	14.633,38	8.729,18	0,00	8.729,18
01080013	01/08/2023	Global	C C L COMERCIO DE SERVICOS E LOC	1500100100 - Receitas de Impostos e de	20.572,72	5.199,04	0,00	5.199,04
01090035	01/09/2023	Ordinário	COMERCIAL SOARES NS LTDA	1500100100 - Receitas de Impostos e de	2.547,85	2.547,85	0,00	2.547,85
01090054	01/09/2023	Ordinário	C C L COMERCIO DE SERVICOS E LOC	1500100100 - Receitas de Impostos e de	10.262,40	2.683,96	0,00	2.683,96
05120009	05/12/2023	Ordinário	LC GRAFICA E EDITORA LTDA- ME	1550000000 - Transferência do Salário-Ed	2.090,00	2.090,00	0,00	2.090,00
12120026	12/12/2023	Ordinário	R H HONORATO LOCACAO LTDA ME	1500100100 - Receitas de Impostos e de	1.236,03	1.236,03	0,00	1.236,03
14120013	14/12/2023	Ordinário	L GONCALVES DO NASCIMENTO LTDA	1500100100 - Receitas de Impostos e de	1.674,70	1.674,70	0,00	1.674,70
14120014	14/12/2023	Ordinário	L GONCALVES DO NASCIMENTO LTDA	1500100100 - Receitas de Impostos e de	442,32	442,32	0,00	442,32
22120019	22/12/2023	Ordinário	R H HONORATO LOCACAO LTDA ME	1500100100 - Receitas de Impostos e de	2.519,75	2.519,75	0,00	2.519,75
26120002	26/12/2023	Ordinário	A ANCHIETA CHAVES JUNIOR-ME	1500100100 - Receitas de Impostos e de	2.184,52	2.184,52	0,00	2.184,52
Total da Natureza:					62.459,66	30.167,69	0,00	30.167,69

Natureza Despesa: 33903600 - Outros Serviços De Terceiros - Pessoa Física

Empenho	Data	Modalidade	Nome do Credor	Fonte de Recurso	Empenhado	Processado	Não Processado	Emp. a Pagar
02060026	02/06/2023	Global	ROSINETE NOGUEIRA BARROS	1500100100 - Receitas de Impostos e de	7.000,00	1.000,00	0,00	1.000,00
Total da Natureza:					7.000,00	1.000,00	0,00	1.000,00

Diogo Torquato Almeida

Relatório dos Restos a Pagar Inscritos - Processados e Não Processados

Natureza Despesa: 33903900 - Outros Serviços de Terceiros - Pessoa Jurídica								
Empenho	Data	Modalidade	Nome do Credor	Fonte de Recurso	Empenhado	Processado	Não Processado	Emp. a Pagar
06010014	06/01/2023	Global	OFFICIUM LOCACOES E SERVICOS	1500100100 - Receitas de Impostos e de	46.250,00	30.000,00	0,00	30.000,00
03040087	03/04/2023	Global	HEDELITA NOGUEIRA VIEIRA	1500100100 - Receitas de Impostos e de	9.307,40	3.605,80	0,00	3.605,80
03040111	03/04/2023	Estimativo	CAGECE COMPANHIA DE AGUA E ESC	1500100100 - Receitas de Impostos e de	1.250,58	225,30	0,00	225,30
02050056	02/05/2023	Global	AM TRANSPORTES, LOCACOES E SEF	1500100100 - Receitas de Impostos e de	16.398,00	16.398,00	0,00	16.398,00
10050015	10/05/2023	Global	RH CONTABILIDADE ASSESSORIA ADI	1500100100 - Receitas de Impostos e de	21.000,00	3.000,00	0,00	3.000,00
15060010	15/06/2023	Global	PAULO NAGEL DINIZ VIEIRA	1500100100 - Receitas de Impostos e de	18.000,00	6.000,00	0,00	6.000,00
21060009	21/06/2023	Global	FINANCE GESTAO CONTABIL S/S	1500100100 - Receitas de Impostos e de	45.000,00	7.500,00	0,00	7.500,00
01090059	01/09/2023	Ordinário	S&S INFORMATICA ASSESSORIA E CC	1500100100 - Receitas de Impostos e de	4.400,00	2.200,00	0,00	2.200,00
01090076	01/09/2023	Estimativo	ENEL -COMPANHIA ENERGETICA DO C	1550000000 - Transferência do Salário-Ed	10.000,00	4.357,21	0,00	4.357,21
01090078	01/09/2023	Global	COSTA E FEITOSA ADVOGADOS	1500100100 - Receitas de Impostos e de	28.200,00	4.700,00	18.800,00	23.500,00
01110028	01/11/2023	Global	ASSCON - SERVICOS CONTABEIS E C	1500000000 - Recursos não vinculados de	7.900,00	3.950,00	0,00	3.950,00
01110064	01/11/2023	Global	WONICLEY ALVES FERREIRA-ME	1500100100 - Receitas de Impostos e de	4.442,50	0,00	4.442,50	4.442,50
01120013	01/12/2023	Ordinário	F2 CONTABILIDADE E ASSESSORIA AI	1500100100 - Receitas de Impostos e de	6.000,00	6.000,00	0,00	6.000,00
01120014	01/12/2023	Ordinário	F2 CONTABILIDADE E ASSESSORIA AI	1500100100 - Receitas de Impostos e de	6.000,00	6.000,00	0,00	6.000,00
01120049	01/12/2023	Ordinário	S&S INFORMATICA ASSESSORIA E CC	1500000000 - Recursos não vinculados de	2.750,00	2.750,00	0,00	2.750,00
01120069	01/12/2023	Ordinário	F2 CONTABILIDADE E ASSESSORIA AI	1500100100 - Receitas de Impostos e de	6.000,00	6.000,00	0,00	6.000,00
01120070	01/12/2023	Ordinário	F2 CONTABILIDADE E ASSESSORIA AI	1500100100 - Receitas de Impostos e de	6.000,00	6.000,00	0,00	6.000,00
01120071	01/12/2023	Ordinário	BIT INFORMATICA LTDA	1500100100 - Receitas de Impostos e de	2.775,00	2.775,00	0,00	2.775,00
01120086	01/12/2023	Ordinário	PROJECONV ASSESSORIA DE PROJE	1500100100 - Receitas de Impostos e de	4.000,00	0,00	4.000,00	4.000,00
12120025	12/12/2023	Ordinário	R H HONORATO LOCACAO LTDA ME	1500100100 - Receitas de Impostos e de	749,52	749,52	0,00	749,52
Total da Natureza:					246.423,00	112.210,83	27.242,50	139.453,33

Natureza Despesa: 33909200 - Despesa de Exercícios Anteriores								
Empenho	Data	Modalidade	Nome do Credor	Fonte de Recurso	Empenhado	Processado	Não Processado	Emp. a Pagar
02010097	02/01/2023	Ordinário	ACAZZO ASSESSORIA E CONSULTORI	1500100100 - Receitas de Impostos e de	3.340,00	3.340,00	0,00	3.340,00
02010101	02/01/2023	Ordinário	INSTITUTO DE DESEN. ECON. E SOCI.	1500100100 - Receitas de Impostos e de	3.000,00	3.000,00	0,00	3.000,00
Total da Natureza:					6.340,00	6.340,00	0,00	6.340,00
Total Projeto Atividade:					389.299,90	163.964,10	27.242,50	191.206,60

Funcional Programática: 12.361.0014.1.009-0000 - Construção, Ampliação e Reforma das Unidades Escolares

Natureza Despesa: 44905100 - Obras e Instalações								
Empenho	Data	Modalidade	Nome do Credor	Fonte de Recurso	Empenhado	Processado	Não Processado	Emp. a Pagar
21110010	21/11/2023	Ordinário	DUVALE PROJETOS E CONSTRUCOES	1500100100 - Receitas de Impostos e de	70.470,44	70.470,44	0,00	70.470,44
Total da Natureza:					70.470,44	70.470,44	0,00	70.470,44
Total Projeto Atividade:					70.470,44	70.470,44	0,00	70.470,44

Funcional Programática: 12.361.0014.2.019-0000 - Manutenção da Rede de Ensino Fundamental

Natureza Despesa: 33903600 - Outros Serviços De Terceiros - Pessoa Física								
Empenho	Data	Modalidade	Nome do Credor	Fonte de Recurso	Empenhado	Processado	Não Processado	Emp. a Pagar

Dingis Torquato Almeida

Relatório dos Restos a Pagar Inscritos - Processados e Não Processados

Natureza Despesa:		33903600 - Outros Serviços De Terceiros - Pessoa Física						
Empenho	Data	Modalidade	Nome do Credor	Fonte de Recurso	Empenhado	Processado	Não Processado	Emp. a Pagar
23110006	23/11/2023	Ordinário	TEREZA RODRIGUES DE OLIVEIRA	1575000000 - Outras Transferências de C	1.400,00	1.400,00	0,00	1.400,00
27120004	27/12/2023	Ordinário	RAVELIENE NUNES DE LIMA SOARES	1575000000 - Outras Transferências de C	1.400,00	1.400,00	0,00	1.400,00
27120005	27/12/2023	Ordinário	MARIA LUCELENA DA SLVA GOMES	1575000000 - Outras Transferências de C	1.400,00	1.400,00	0,00	1.400,00
27120006	27/12/2023	Ordinário	GIRLAILSON SILVA	1575000000 - Outras Transferências de C	1.400,00	1.400,00	0,00	1.400,00
27120007	27/12/2023	Ordinário	FATIMA MARIA DE OLIVEIRA	1575000000 - Outras Transferências de C	1.400,00	1.400,00	0,00	1.400,00
27120008	27/12/2023	Ordinário	KARINE DA SILVA AMARAL	1575000000 - Outras Transferências de C	1.400,00	1.400,00	0,00	1.400,00
27120009	27/12/2023	Ordinário	IVANILDO MONTEIRO DE LIMA	1575000000 - Outras Transferências de C	1.400,00	1.400,00	0,00	1.400,00
27120010	27/12/2023	Ordinário	FRANCISCA MEIRES DE OLIVEIRA	1575000000 - Outras Transferências de C	1.400,00	1.400,00	0,00	1.400,00
27120011	27/12/2023	Ordinário	NILCILENE MARQUES FREITAS FARIAS	1575000000 - Outras Transferências de C	1.400,00	1.400,00	0,00	1.400,00
27120012	27/12/2023	Ordinário	TEREZA RODRIGUES DE OLIVEIRA	1575000000 - Outras Transferências de C	1.400,00	1.400,00	0,00	1.400,00
27120013	27/12/2023	Ordinário	MARIA JOSANA SILVA LIMA	1575000000 - Outras Transferências de C	1.400,00	1.400,00	0,00	1.400,00
27120014	27/12/2023	Ordinário	FRANCISCA IVONEIDE DA SILVA SANT	1575000000 - Outras Transferências de C	1.400,00	1.400,00	0,00	1.400,00
Total da Natureza:					16.800,00	16.800,00	0,00	16.800,00

Natureza Despesa:		44905200 - Equipamentos e Material Permanente						
Empenho	Data	Modalidade	Nome do Credor	Fonte de Recurso	Empenhado	Processado	Não Processado	Emp. a Pagar
13110002	13/11/2023	Ordinário	DANTAS ELETROMOVEIS E EQUIPAME	1571000000 - Transferências do Estado re	16.770,00	16.770,00	0,00	16.770,00
01120046	01/12/2023	Ordinário	MR TECH INFORMATICA LTDA	1571000000 - Transferências do Estado re	7.160,00	7.160,00	0,00	7.160,00
Total da Natureza:					23.930,00	23.930,00	0,00	23.930,00
Total Projeto Atividade:					40.730,00	40.730,00	0,00	40.730,00

Funcional Programática: 12.361.0014.2.020-0000 - Manutenção do Transporte Escolar Educação Básica

Natureza Despesa:		33903900 - Outros Serviços de Terceiros - Pessoa Jurídica						
Empenho	Data	Modalidade	Nome do Credor	Fonte de Recurso	Empenhado	Processado	Não Processado	Emp. a Pagar
28120001	28/12/2023	Ordinário	ALIVAN LOCACOES DE AUTOMOVEIS I	1701000000 - Outras Transferências de C	28.162,29	28.162,29	0,00	28.162,29
28120002	28/12/2023	Ordinário	ALIVAN LOCACOES DE AUTOMOVEIS I	1553000000 - Transferências de Recursos	22.868,16	22.868,16	0,00	22.868,16
Total da Natureza:					51.030,45	51.030,45	0,00	51.030,45
Total Projeto Atividade:					51.030,45	51.030,45	0,00	51.030,45

Funcional Programática: 12.361.0014.2.021-0000 - Manutenção do Programa de Alimentação Escolar - PNAEF

Natureza Despesa:		33903000 - Material de Consumo						
Empenho	Data	Modalidade	Nome do Credor	Fonte de Recurso	Empenhado	Processado	Não Processado	Emp. a Pagar
27110001	27/11/2023	Ordinário	JOABISON DE OLIVEIRA PAIVA	1571000000 - Transferências do Estado re	3.812,00	3.812,00	0,00	3.812,00
01120001	01/12/2023	Ordinário	ASSOC. DOS MORAD. DA COM. DE BAI	1571000000 - Transferências do Estado re	4.924,25	4.924,25	0,00	4.924,25
01120003	01/12/2023	Ordinário	LUZIMAR MARIA DAMASCENO DE ARA	1571000000 - Transferências do Estado re	9.122,00	9.122,00	0,00	9.122,00
01120005	01/12/2023	Ordinário	JOSE DE OLIVEIRA PAIVA	1571000000 - Transferências do Estado re	3.925,00	3.925,00	0,00	3.925,00
04120001	04/12/2023	Ordinário	LUZIMAR MARIA DAMASCENO DE ARA	1571000000 - Transferências do Estado re	5.398,00	5.398,00	0,00	5.398,00
12120019	12/12/2023	Ordinário	JOABISON DE OLIVEIRA PAIVA	1552000000 - Transferências de Recursos	1.967,30	1.967,30	0,00	1.967,30
14120001	14/12/2023	Ordinário	ASSOC. DOS MORAD. DA COM. DE BAI	1571000000 - Transferências do Estado re	4.812,45	4.812,45	0,00	4.812,45

Diogenes Teodoro Almeida

Relatório dos Restos a Pagar Inscritos - Processados e Não Processados

Natureza Despesa:		33903000 - Material de Consumo							
Empenho	Data	Modalidade	Nome do Credor	Fonte de Recurso	Empenhado	Processado	Não Processado	Emp. a Pagar	
18120001	18/12/2023	Ordinário	ASSOC. DOS MORAD. DA COM. DE BAI	1571000000 - Transferências do Estado re	4.225,06	4.225,06	0,00	4.225,06	
20120001	20/12/2023	Ordinário	LUZIMAR MARIA DAMASCENO DE ARA	1571000000 - Transferências do Estado re	1.829,20	1.829,20	0,00	1.829,20	
22120001	22/12/2023	Ordinário	ASSOC. DOS MORAD. DA COM. DE BAI	1571000000 - Transferências do Estado re	2.048,00	2.048,00	0,00	2.048,00	
Total da Natureza:					42.063,26	42.063,26	0,00	42.063,26	
Total Projeto Atividade:					42.063,26	42.063,26	0,00	42.063,26	
Total Unidade Orçamentária:					593.594,05	368.258,25	27.242,50	395.500,75	
Total Unidade Gestora:					593.594,05	368.258,25	27.242,50	395.500,75	
Totais R\$:					593.594,05	368.258,25	27.242,50	395.500,75	

Diogo Torquato Almeida

FINANCE GESTAO CONTABIL S/S
Contador CRC: 914/O

[Assinatura]

VITORIA MARIA LIMA SANTIAGO
Tesoureira

[Assinatura]

LILIANNE DE SOUSA SILVA
Ordenadora

RESTOS A PAGAR PAGOS





Prefeitura Municipal de Palhano

Unidade Gestora: Secretaria da Educação

Relatório de Pagamentos de Restos a Pagar 01/01/2023 a 31/12/2023

Diego Torquato Almeida

Ano	Doc.	Caixa	N.E.	Data	Elemento	Funcional	Programática	Credor	Pagamento	Processado	Não Processado
2022	02010001	05050029	02/01/2023	33903600	06.01.12.361.0014.2019.0000	Lidiane Oliveira Ferreira			1.400,00	1.400,00	0,00
2022	02010002	05050039	02/01/2023	33903600	06.01.12.361.0014.2019.0000	Jose Batista da Silva Filho			1.400,00	1.400,00	0,00
2022	02010003	01080042	02/01/2023	33903600	06.01.12.361.0014.2019.0000	Samia Andreza Soares			1.400,00	1.400,00	0,00
2022	02010004	05050030	02/01/2023	33903600	06.01.12.361.0014.2019.0000	Marcia de Oliveira Santiago Amaral			1.400,00	1.400,00	0,00
2022	02010005	05050035	02/01/2023	33903600	06.01.12.361.0014.2019.0000	Fatima Maria de Oliveira			1.400,00	1.400,00	0,00
2022	02010006	05050038	02/01/2023	33903600	06.01.12.361.0014.2019.0000	Francisca Silvana de Arruda			1.400,00	1.400,00	0,00
2022	02010007	05050031	02/01/2023	33903600	06.01.12.361.0014.2019.0000	Francisca Cleidiane Damasceno Holanda			1.400,00	1.400,00	0,00
2022	02010008	05050037	02/01/2023	33903600	06.01.12.361.0014.2019.0000	Cleonilce Maria de Lima			1.400,00	1.400,00	0,00
2022	02010009	01070055	02/01/2023	33903600	06.01.12.361.0014.2019.0000	Ariadene dos Santos Beserra			1.400,00	1.400,00	0,00
2022	02010010	05050032	02/01/2023	33903600	06.01.12.361.0014.2019.0000	Ana Maria de Sousa			1.400,00	1.400,00	0,00
2022	02010011	01070054	02/01/2023	33903600	06.01.12.361.0014.2019.0000	Edailson Galdino Lima			1.400,00	1.400,00	0,00
2022	02010012	05050033	02/01/2023	33903600	06.01.12.361.0014.2019.0000	Maria Lucileuda da Silva			1.400,00	1.400,00	0,00
2022	02010013	05050034	02/01/2023	33903600	06.01.12.361.0014.2019.0000	Francisca elizeuda de Oliveira Arruda			1.400,00	1.400,00	0,00
2022	24010004	03010038	24/01/2023	33903900	06.01.12.122.0024.2018.0000	Telemar Rj (oi Fixo)			96,29	96,29	0,00
2022	24010007	03010018	24/01/2023	33903900	06.01.12.122.0024.2018.0000	Cagece Companhia de Agua e esgoto do			211,50	211,50	0,00
2022	24010008	03010018	24/01/2023	33903900	06.01.12.122.0024.2018.0000	Cagece Companhia de Agua e esgoto do			216,29	216,29	0,00
2022	02020025	29080017	02/02/2023	44905200	06.01.12.122.0024.2018.0000	F Denilson F de Oliveira eireli			8.453,00	8.453,00	0,00
2022	03020008	01090068	03/02/2023	33903900	06.01.12.122.0024.2018.0000	S&s Informatica Assessoria e Consultoria			2.200,00	2.200,00	0,00
2022	03020009	01120088	03/02/2023	33903900	06.01.12.122.0024.2018.0000	DUVALE PROJETOS E CONSTRUCOES			26.381,21	26.381,21	0,00
2022	03020019	01090068	03/02/2023	33903900	06.01.12.122.0024.2018.0000	S&s Informatica Assessoria e Consultoria			2.200,00	2.200,00	0,00
2022	03020020	01090068	03/02/2023	33903900	06.01.12.122.0024.2018.0000	S&s Informatica Assessoria e Consultoria			2.200,00	2.200,00	0,00
2022	09020004	03010213	09/02/2023	33903900	06.01.12.122.0024.2018.0000	Costa e Feitosa Advogados			4.700,00	4.700,00	0,00
2022	14020019	01120097	14/02/2023	33903000	06.01.12.122.0024.2018.0000	C C L Comercio de Serviços e Locação			3.568,57	3.568,57	0,00
2022	14020020	01120097	14/02/2023	33903000	06.01.12.122.0024.2018.0000	C C L Comercio de Serviços e Locação			1.388,40	1.388,40	0,00
2022	16020017	05050023	16/02/2023	33903900	06.01.12.122.0024.2018.0000	Alfa Contabilidade eireli			2.999,00	2.999,00	0,00
2022	16020019	05050023	16/02/2023	33903900	06.01.12.122.0024.2018.0000	Alfa Contabilidade eireli			2.999,00	2.999,00	0,00
2022	17020004	11070015	17/02/2023	33903900	06.01.12.122.0024.2018.0000	Instituto de Desen. econ. e Social - Indes			3.000,00	3.000,00	0,00
2022	17020007	13090022	17/02/2023	33903900	06.01.12.122.0024.2018.0000	Acazzo Assessoria e Consultoria Ltda			3.340,00	3.340,00	0,00
2022	15030001	13120001	15/03/2023	33903000	06.01.12.365.0121.2012.0000	José de Oliveira Paiva			1.033,34	1.033,34	0,00
2022	15030002	01120060	15/03/2023	33903000	06.01.12.361.0014.2021.0000	V de Almeida Gomes Alimenticios			3.660,49	3.660,49	0,00
2022	15030003	06100021	15/03/2023	33903000	06.01.12.365.0121.2012.0000	V de Almeida Gomes Alimenticios			1.327,07	1.327,07	0,00



Prefeitura Municipal de Palhano

Unidade Gestora: Secretaria da Educação

Relatório de Pagamentos de Restos a Pagar 01/01/2023 a 31/12/2023

Ano	Doc.	Caixa	N.E.	Data	Elemento	Funcional	Programática	Credor	Pagamento	Processado	Não Processado
2022	15030004	07110001	15/03/2023	33903000	06.01.12.361.0014.2021.0000	Assoc. dos Morad. da Com. de Barreiras			3.805,43	3.805,43	0,00
2022	15030005	23110003	15/03/2023	33903000	06.01.12.365.0121.2012.0000	Joabison de Oliveira Paiva			1.580,26	1.580,26	0,00
2022	15030007	18110005	15/03/2023	33903000	06.01.12.361.0014.2021.0000	Assoc. dos Morad. da Com. de Barreiras			3.435,00	0,00	3.435,00
2022	15030008	01120008	15/03/2023	33903000	06.01.12.365.0121.2012.0000	Assoc. dos Morad. da Com. de Barreiras			2.384,92	0,00	2.384,92
2022	17030042	01120009	17/03/2023	33903000	06.01.12.361.0014.2021.0000	Assoc. dos Morad. da Com. de Barreiras			3.961,11	0,00	3.961,11
2022	31030004	01110039	31/03/2023	33903900	06.01.12.122.0024.2018.0000	Alivan Locações de Automóveis eireli			12.041,60	12.041,60	0,00
2022	20040017	01120005	20/04/2023	33903900	06.01.12.122.0024.2018.0000	Hedelita Nogueira Vieira			1.526,40	1.526,40	0,00
2022	20040019	12080002	20/04/2023	33903900	06.01.12.122.0024.2018.0000	Hedelita Nogueira Vieira			575,00	575,00	0,00
									117.483,88	107.702,85	9.781,03

FINANCE GESTAO CONTABIL S/S
Contador CRC: 914/O

VITORIA MARIA LIMA SANTIAGO
Tesoureira

LILIANNE DE SOUSA SILVA
Ordenadora

RESTOS A PAGAR PRESCRITOS





Prefeitura Municipal de Palhano

Relatório de Prescrição de Restos a Pagar Processados

Unidade Gestora: 7 - Secretaria da Educação

Unidade Orçamentária: 06.01 - Secretaria de Educação/Fme

Empenho	Data	Credor	Funcional	Tipo	Anulação	Valor
25.10.0004	25/10/2018	Antonio Francisco Fernandes dos Santos	12.122.0024.2018.0000.33901400	Processado	29/12/2023	200,00
Total da Unidade Orçamentária:						200,00
Total da Unidade Gestora:						200,00
Total Geral:						200,00

Diego Torquato Almeida

FINANCE GESTAO CONTABIL S/S
Contador CRC: 914/O

VITORIA MARIA LIMA SANTIAGO
Tesoureira

Lilianne de Sousa Silva

LILIANNE DE SOUSA SILVA
Ordenadora

RESTOS A PAGAR CANCELADOS





Prefeitura Municipal de Palhano

Relatório de Cancelamento de Restos a Pagar Não Processados

Unidade Gestora: 7 - Secretaria da Educação

Unidade Orçamentária: 06.01 - Secretaria de Educação/Fme

Empenho	Data	Credor	Funcional	Tipo	Anulação	Valor
02.05.0023	02/05/2022	José de Oliveira Paiva	12.365.0121.2012.0000.33903000	Não Processado	28/12/2023	1.221,48
05.05.0002	05/05/2022	José de Oliveira Paiva	12.365.0121.2012.0000.33903000	Não Processado	28/12/2023	2.940,60
22.11.0001	22/11/2022	Assoc. dos Morad. da Com. de Barreiras dos Vianas	12.361.0014.2021.0000.33903000	Não Processado	28/12/2023	4.558,20
Total da Unidade Orçamentária:						8.720,28
Total da Unidade Gestora:						8.720,28
Total Geral:						8.720,28

Diogo Torquato Almeida

FINANCE GESTAO CONTABIL S/S
Contador CRC: 914/O

[Signature]

VITORIA MARIA LIMA SANTIAGO
Tesoureira

[Signature]

LILIANNE DE SOUSA SILVA
Ordenadora

Unidade Gestora:
SECRETARIA DE EDUCAÇÃO

PRESTAÇÃO DE CONTAS DE GESTÃO
Exercício Financeiro

2 0 2 3

(Período: 01/11/2023 a 31/12/2023)



CONTAS DE GESTÃO - IN-TCM/CE Nº 03/2013

VIII - Relatório do Setor Contábil (Modelo 07)

RELATÓRIO DO RESPONSÁVEL PELO SETOR CONTÁBIL

Examinada a prestação de contas do(s) ordenador(es) de despesa(s) da Unidade Gestora: **SECRETARIA DE EDUCAÇÃO**, referente ao exercício financeiro **2023** (Período: 01/11/2023 a 31/12/2023), contactamos:

	SIM	NÃO	NÃO APLIC.
a). A regularidade dos documentos e comprovantes que deram origem aos registros contábeis.	<input checked="" type="checkbox"/>	<input type="checkbox"/>	<input type="checkbox"/>
b). A propriedade e regularidade dos registros contábeis.	<input checked="" type="checkbox"/>	<input type="checkbox"/>	<input type="checkbox"/>
c). A regularidade da execução orçamentária da despesa.	<input checked="" type="checkbox"/>	<input type="checkbox"/>	<input type="checkbox"/>
d). A regularidade da execução orçamentária da receita.	<input checked="" type="checkbox"/>	<input type="checkbox"/>	<input type="checkbox"/>
e). A existência de irregularidade ou ilegalidades, bem como falhas que tenham causado ou possam causar prejuízos ao erário.	<input type="checkbox"/>	<input checked="" type="checkbox"/>	<input type="checkbox"/>

OBSERVAÇÕES:

O gestor primou pelo zelo com o patrimônio público já existente, bem como pela aplicação dos recursos recebidos de forma honesta e racional.

Paço do Poder Executivo Municipal de Palhano – Estado do Ceará
Em, 31 de dezembro de 2023.

Contador(a):

Tesoureiro(a):

Ordenador(a) da Despesa:

ASS: Diego Torquato Almeida

ASS: [Assinatura]

ASS: [Assinatura]

NOME: Diego Torquato Almeida

NOME: Vitória Maria Lima Santiago

NOME: Lílianne de Sousa Silva

CRC/CE: 020932/O – CPF: 006.356.623-02

MAT.: 5667 – CPF: 055.125.383-57

MAT.: 5659 – CPF: 013.562.543-22

Unidade Gestora:
SECRETARIA DE EDUCAÇÃO

PRESTAÇÃO DE CONTAS DE GESTÃO
Exercício Financeiro
2 0 2 3
(Período: 01/11/2023 a 31/12/2023)



CONTAS DE GESTÃO - IN-TCM/CE Nº 03/2013

**IX - Termo de Conferência de Caixa e
Conciliações Bancárias (Modelo 08)**

TERMO DE CONFERÊNCIA DE CAIXA INICIAL

JANEIRO





Estado do Ceará
Prefeitura Municipal de Palhano
Termo de Conferência de Caixa e Conciliação Bancária - Período: 01/01/2023 - 01/01/2023
TCM/CE I.N. 03/97 - MODELO 08

Demonstrativo - Secretaria da Educação

Ao(s) 01 (UM) dia(s) do mês de Janeiro de 2023, efetuou-se verificação dos valores INICIAIS de Tesouraria, obtendo os seguintes resultados:

1. Em Caixa R\$: 0,00 (Zero Real)

2. Em Banco R\$: 401.569,41 (QUATROCENTOS E UM MIL QUINHENTOS E SESSENTA E NOVE REAIS E QUARENTA E UM CENTAVOS)

Org.: 7 **Secretaria da Educação**
U.O.: 0601 **Secretaria de Educação/Fme**

Cód. Conta	Nomenclatura		Saldo R\$
298	B.B	106.568-8 (FNDE PNATE)	1.708,53
299	B.B	107.481-4 (BRASIL ALFABETIZADO)	0,03
300	B.B	107.902-6 (FNDE PNAE)	51,70
304	B.B	108.872-6 (FNDE PEJA)	0,01
305	B.B	109.152-2 (FNDE PAR)	38.921,82
376	B.B	110.629-5 (PM PAR)	25.327,84
296	B.B	130.011-3 (PMP SEC DE EDUCACAO)	98,60
348	B.B	206.478-2 (FNDE - QSE)	46.749,61
363	CEF	71.082-7 (CV. TRANSPORTE)	2.679,22
372	CEF	71.089-4 (PACTO APRENDIZAGEM)	283.801,97
385	CEF	71.115-7 (AQUIS. EQUIPAMENTO)	2.230,08
Total da Und.			401.569,41
Total da Unidade Gestora:			401.569,41

3. Total Geral (1 + 2) R\$: 401.569,41 (QUATROCENTOS E UM MIL QUINHENTOS E SESSENTA E NOVE REAIS E QUARENTA E UM CENTAVOS)

4. Demonstrativo das Conciliações Bancárias

FINANCE GESTAO CONTABIL S/S

Contador CRC: 914/O

VITORIA MARIA LIMA SANTIAGO

Tesoureira

LILIANNE DE SOUSA SILVA

Ordenadora

TERMO DE CONFERÊNCIA DE CAIXA INICIAL

NOVEMBRO





Estado do Ceará
Prefeitura Municipal de Palhano
Termo de Conferência de Caixa e Conciliação Bancária - Período: 01/01/2023 - 01/11/2023
TCM/CE I.N. 03/97 - MODELO 08

Demonstrativo - Secretaria da Educação

Ao(s) 31 (TRINTA E UM) dia(s) do mês de Outubro de 2023, efetuou-se verificação dos valores INICIAIS de Tesouraria, obtendo os seguintes resultados:

1. Em Caixa R\$: 0,00 (Zero Real)

2. Em Banco R\$: 740.526,53 (SETECENTOS E QUARENTA MIL QUINHENTOS E VINTE E SEIS REAIS E CINQUENTA E TRES CENTAVOS)

Org.: 7 **Secretaria da Educação**
U.O.: 0601 **Secretaria de Educação/Fme**

Cód. Conta	Nomenclatura	Saldo R\$
298	B.B 106.568-8 (FNDE PNATE)	844,29
299	B.B 107.481-4 (BRASIL ALFABETIZADO)	0,04
300	B.B 107.902-6 (FNDE PNAE)	9.614,45
304	B.B 108.872-6 (FNDE PEJA)	0,01
305	B.B 109.152-2 (FNDE PAR)	150.990,52
376	B.B 110.629-5 (PM PAR)	27.675,01
296	B.B 130.011-3 (PMP SEC DE EDUCAÇÃO)	156,54
348	B.B 206.478-2 (FNDE - QSE)	41.737,18
363	CEF 71.082-7 (CV. TRANSPORTE)	78.234,31
372	CEF 71.089-4 (PACTO APRENDIZAGEM)	251.747,63
385	CEF 71.115-7 (AQUIS. EQUIPAMENTO)	2.230,08
400	CEF 71.137-8 (MAIS PAIC)	177.296,47
Total da Und.		740.526,53
Total da Unidade Gestora:		740.526,53

3. Total Geral (1 + 2) R\$: 740.526,53 (SETECENTOS E QUARENTA MIL QUINHENTOS E VINTE E SEIS REAIS E CINQUENTA E TRES CENTAVOS)

4. Demonstrativo das Conciliações Bancárias

U.G.: 7	SEDUC	U.O.: 0601	SE/FME	296	B.B	130.011-3 (PMP SEC DE EDUCAÇÃO		
							Saldo Inicial:	156,54 (D)
C. Inf.		Aplicacao Financeira	130011	Out	130011 -		156,54 (C)	0,00 (D)

Diego Torquato Almeida



Estado do Ceará
Prefeitura Municipal de Palhano
Termo de Conferência de Caixa e Conciliação Bancária - Período: 01/01/2023 - 01/11/2023
TCM/CE I.N. 03/97 - MODELO 08

Demonstrativo - Secretaria da Educação

U.G.:	SEDUC	U.O.:	SE/FME				
7		0601		298	B.B	106.568-8 (FNDE PNATE	
						Saldo Inicial:	844,29 (D)
C. Inf.		Aplicacao Financeira	106568	Out	106568 -	844,29 (C)	0,00 (D)
7		0601		299	B.B	107.481-4 (BRASIL ALFABETIZADO	
						Saldo Inicial:	0,04 (D)
C. Inf.		Aplicacao Financeira	107481	Out	107481 -	0,04 (C)	0,00 (D)
7		0601		300	B.B	107.902-6 (FNDE PNAE	
						Saldo Inicial:	9.614,45 (D)
C. Inf.		Aplicacao Financeira	107902	Out	107902 -	9.614,45 (C)	0,00 (D)
7		0601		304	B.B	108.872-6 (FNDE PEJA	
						Saldo Inicial:	0,01 (D)
C. Inf.		Aplicacao Financeira	108872	Out	108872 -	0,01 (C)	0,00 (D)
7		0601		305	B.B	109.152-2 (FNDE PAR	
						Saldo Inicial:	150.990,52 (D)
C. Inf.		Aplicacao Financeira	109152	Out	109152 -	42.528,77 (C)	108.461,75 (D)
C. Inf.		Aplicacao Financeira	109152	Out	109152 -	108.461,75 (C)	0,00 (D)
7		0601		348	B.B	206.478-2 (FNDE - QSE	
						Saldo Inicial:	41.737,18 (D)
C. Inf.		Aplicacao Financeira	206478	Out	206478 -	41.737,18 (C)	0,00 (D)
7		0601		363	CEF	71.082-7 (CV. TRANSPORTE	
						Saldo Inicial:	78.234,31 (D)
C. Inf.		Aplicacao Financeira	71082	Out	71082 -	78.234,31 (C)	0,00 (D)

Diego Torquato Almeida



Estado do Ceará
Prefeitura Municipal de Palhano
Termo de Conferência de Caixa e Conciliação Bancária - Período: 01/01/2023 - 01/11/2023
TCM/CE I.N. 03/97 - MODELO 08

Demonstrativo - Secretaria da Educação

U.G.:	SEDUC	U.O.:	SE/FME		CEF			
7		0601		372		71.089-4 (PACTO APRENDIZAGEM)	
							Saldo Inicial:	251.747,63 (D)
C. Inf.		Aplicacao Financeira	71089	Out	71089 -	251.747,63 (C)	0,00 (D)	
U.G.:	SEDUC	U.O.:	SE/FME	376	B.B	110.629-5 (PM PAR)	
							Saldo Inicial:	27.675,01 (D)
C. Inf.		Aplicacao Financeira	110629	Out	110629 -	27.675,01 (C)	0,00 (D)	
U.G.:	SEDUC	U.O.:	SE/FME	400	CEF	71.137-8 (MAIS PAIC)	
							Saldo Inicial:	177.296,47 (D)
C. Inf.		Aplicacao Financeira	71137	Out	71137 -	177.296,47 (C)	0,00 (D)	

Diogo Torquato Almeida

FINANCE GESTAO CONTABIL S/S

Contador CRC: 914/O

VITORIA MARIA LIMA SANTIAGO

Tesoureira

ILILIANNE DE SOUSA SILVA

Ordenadora

TERMO DE CONFERÊNCIA DE CAIXA FINAL

DEZEMBRO





Estado do Ceará
Prefeitura Municipal de Palhano
Termo de Conferência de Caixa e Conciliação Bancária - Período: 01/01/2023 - 31/12/2023
TCM/CE I.N. 03/97 - MODELO 08

Demonstrativo - Secretaria da Educação

Ao(s) 31 (TRINTA E UM) dia(s) do mês de Dezembro de 2023, efetuou-se verificação dos valores de Tesouraria, obtendo os seguintes resultados:

1. Em Caixa R\$: 0,00 (Zero Real)

2. Em Banco R\$: 675.314,63 (SEISCENTOS E SETENTA E CINCO MIL TREZENTOS E QUATORZE REAIS E SESSENTA E TRES CENTAVOS)

Org.: 7 Secretaria da Educação
U.O.: 0601 Secretaria de Educação/Fme

Cód. Conta	Nomenclatura	Saldo R\$
298	B.B 106.568-8 (FNDE PNATE)	20.500,17
299	B.B 107.481-4 (BRASIL ALFABETIZADO)	0,04
300	B.B 107.902-6 (FNDE PNAE)	1.316,97
304	B.B 108.872-6 (FNDE PEJA)	0,01
305	B.B 109.152-2 (FNDE PAR)	153.153,35
376	B.B 110.629-5 (PM PAR)	28.093,12
296	B.B 130.011-3 (PMP SEC DE EDUCAÇÃO)	918,88
348	B.B 206.478-2 (FNDE - QSE)	19.388,25
363	CEF 71.082-7 (CV. TRANSPORTE)	6.975,83
372	CEF 71.089-4 (PACTO APRENDIZAGEM)	224.397,79
385	CEF 71.115-7 (AQUIS. EQUIPAMENTO)	62.230,08
400	CEF 71.137-8 (MAIS PAIC)	158.340,14
Total da Und.		675.314,63
Total da Unidade Gestora:		675.314,63

3. Total Geral (1 + 2) R\$: 675.314,63 (SEISCENTOS E SETENTA E CINCO MIL TREZENTOS E QUATORZE REAIS E SESSENTA E TRES CENTAVOS)

4. Demonstrativo das Conciliações Bancárias

U.G.:	SE/UF	U.O.:	SE/FME	296	B.B	130.011-3 (PMP SEC DE EDUCAÇÃO	Saldo Inicial:	918,88 (D)
C. Inf.		Aplicacao Financeira	29122023	Out	29122023 -		918,88 (C)	0,00 (D)

Diego Torquato Almeida



Estado do Ceará
Prefeitura Municipal de Palhano
Termo de Conferência de Caixa e Conciliação Bancária - Período: 01/01/2023 - 31/12/2023
TCM/CE I.N. 03/97 - MODELO 08

Demonstrativo - Secretaria da Educação

U.G.:	SEDUC	U.O.:	SE/FME				
7		0601		298	B.B	106.568-8 (FNDE PNATE	
						Saldo Inicial:	20.500,17 (D)
C. Inf.		Aplicacao Financeira	29122023	Out	29122023 -	20.500,17 (C)	0,00 (D)
7		0601		299	B.B	107.481-4 (BRASIL ALFABETIZADO	
						Saldo Inicial:	0,04 (D)
C. Inf.		Aplicacao Financeira	29122023	Out	29122023 -	0,04 (C)	0,00 (D)
7		0601		300	B.B	107.902-6 (FNDE PNAE	
						Saldo Inicial:	1.316,97 (D)
C. Inf.		Aplicacao Financeira	29122023	Out	29122023 -	1.316,97 (C)	0,00 (D)
7		0601		304	B.B	108.872-6 (FNDE PEJA	
						Saldo Inicial:	0,01 (D)
C. Inf.		Aplicacao Financeira	29122023	Out	29122023 -	0,01 (C)	0,00 (D)
7		0601		305	B.B	109.152-2 (FNDE PAR	
						Saldo Inicial:	153.153,35 (D)
C. Inf.		Aplicacao Financeira	29122023	Out	29122023 -	153.153,35 (C)	0,00 (D)
7		0601		348	B.B	206.478-2 (FNDE - QSE	
						Saldo Inicial:	19.388,25 (D)
C. Inf.		Aplicacao Financeira	28122023	Out	28122023 -	19.388,25 (C)	0,00 (D)
7		0601		363	CEF	71.082-7 (CV. TRANSPORTE	
						Saldo Inicial:	6.975,83 (D)
C. Inf.		Aplicacao Financeira	29122023	Out	29122023 -	6.975,83 (C)	0,00 (D)
7		0601		372	CEF	71.089-4 (PACTO APRENDIZAGEM	
						Saldo Inicial:	224.397,79 (D)

Diego Torquato Almeida



Estado do Ceará
Prefeitura Municipal de Palhano
Termo de Conferência de Caixa e Conciliação Bancária - Período: 01/01/2023 - 31/12/2023
TCM/CE I.N. 03/97 - MODELO 08

Demonstrativo - Secretaria da Educação

C. Inf.	Aplicacao Financeira	29122023	Out	29122023 -	224.397,79 (C)	0,00 (D)
---------	----------------------	----------	-----	------------	----------------	----------

U.G.: 7	SEDUC	U.O.: 0601	SE/FME	376	B.B	110.629-5 (PM PAR)
---------	-------	------------	--------	-----	-----	--------------------	---

Saldo Inicial: 28.093,12 (D)

C. Inf.	Aplicacao Financeira	29122023	Out	29122023 -	28.093,12 (C)	0,00 (D)
---------	----------------------	----------	-----	------------	---------------	----------

U.G.: 7	SEDUC	U.O.: 0601	SE/FME	400	CEF	71.137-8 (MAIS PAIC)
---------	-------	------------	--------	-----	-----	----------------------	---

Saldo Inicial: 158.340,14 (D)

C. Inf.	Aplicacao Financeira	29122023	Out	29122023 -	158.340,14 (C)	0,00 (D)
---------	----------------------	----------	-----	------------	----------------	----------

Diego Torquato Almeida

FINANCE GESTAO CONTABIL S/S

Contador CRC: 914/O

Vitoria Maria Lima Santiago

VITORIA MARIA LIMA SANTIAGO

Tesoureira

Ililianne de Sousa Silva

ILILIANNE DE SOUSA SILVA

Ordenadora

Unidade Gestora:
SECRETARIA DE EDUCAÇÃO

PRESTAÇÃO DE CONTAS DE GESTÃO
Exercício Financeiro

2 0 2 3

(Período: 01/11/2023 a 31/12/2023)



CONTAS DE GESTÃO - IN-TCM/CE Nº 03/2013

X - Extratos e Saldos Bancários

EXTRATOS BANCÁRIOS INICIAIS

JANEIRO



Visualizar Pix agrupados



Extrato conta corrente

G334230934408419006
23/01/2024 09:38:27

Cliente - Conta atual

Agência 121-X
Conta corrente 106568-8 PM PALHANO-PNAT
Período do extrato 01 / 2023

Lançamentos

Dt. balancete	Dt. movimento	Ag. origem	Lote	Histórico	Documento	Valor R\$	Saldo
28/12/2022		0000	00000	000 Saldo Anterior			0,00 C
31/01/2023		0000	00000	999 S A L D O			0,00 C

OBSERVAÇÕES:

Transação efetuada com sucesso por: JH396259 MARIA ERISETE LIMA BESERRA.



Consultas - Investimentos Fundos - Mensal

G332241151946854067
24/01/2024 12:35:37

Cliente

Agência 121-X
Conta 106568-8 PM PALHANO-PNAT
Mês/ano referência JANEIRO/2023

BB RF CP Automático - CNPJ: 42.592.315/0001-15

Data	Histórico	Valor	Valor IRPrej. Comp.	Valor IOF	Quantidade cotas	Valor cota	Saldo cotas
30/12/2022	SALDO ANTERIOR	1.708,53			1.539,285620		
31/01/2023	SALDO ATUAL	1.723,76			1.539,285620		1.539,285620

Resumo do mês

SALDO ANTERIOR	1.708,53
APLICAÇÕES (+)	0,00
RESGATES (-)	0,00
RENDIMENTO BRUTO (+)	15,23
IMPOSTO DE RENDA (-)	0,00
IOF (-)	0,00
RENDIMENTO LÍQUIDO	15,23
SALDO ATUAL =	1.723,76

Valor da Cota

30/12/2022	1,109952177
31/01/2023	1,119843679

Rentabilidade

No mês	0,8911
No ano	0,8911
Últimos 12 meses	9,9743

Transação efetuada com sucesso por: JH396259 MARIA ERISETE LIMA BESERRA.

Serviço de Atendimento ao Consumidor - SAC 0800 729 0722

Ouvidoria BB 0800 729 5678
Para deficientes auditivos 0800 729 0088

Visualizar Pix agrupados



Extrato conta corrente

G336241238064771007
24/01/2024 12:55:40

Cliente - Conta atual

Agência 121-X
Conta corrente 107481-4 PM PALHANO-BRALF
Período do extrato 01 / 2023

Lançamentos

Dt. balancete	Dt. movimento	Ag. origem	Lote	Histórico	Documento	Valor R\$	Saldo
07/10/2022		0000	00000	000 Saldo Anterior			0,00 C
31/01/2023		0000	00000	999 SALDO			0,00 C

OBSERVAÇÕES:

Transação efetuada com sucesso por: JH396259 MARIA ERISETE LIMA BESERRA.



Consultas - Investimentos Fundos - Mensal

G336241238064771015
24/01/2024 13:01:31

Cliente

Agência 121-X
Conta 107481-4 PM PALHANO-BRALF
Mês/ano referência JANEIRO/2023

S.Público Automático - CNPJ: 4.288.966/0001-27

Data	Histórico	Valor	Valor IRPrej. Comp.	Valor IOF	Quantidade cotas	Valor cota	Saldo cotas
30/12/2022	SALDO ANTERIOR	0,03			0,008143		
31/01/2023	SALDO ATUAL	0,03			0,008143		0,008143

Resumo do mês

SALDO ANTERIOR	0,03
APLICAÇÕES (+)	0,00
RESGATES (-)	0,00
RENDIMENTO BRUTO (-)	0,00
IMPOSTO DE RENDA (-)	0,00
IOF (-)	0,00
RENDIMENTO LÍQUIDO	0,00
SALDO ATUAL =	0,03

Valor da Cota

30/12/2022	4,195946582
31/01/2023	4,235875202

Rentabilidade

No mês	0,9515
No ano	0,9515
Últimos 12 meses	10,5821

Transação efetuada com sucesso por: JH396259 MARIA ERISETE LIMA BESERRA.

Serviço de Atendimento ao Consumidor - SAC 0800 729 0722

Ouvidoria BB 0800 729 5678
Para deficientes auditivos 0800 729 0088

Visualizar Pix agrupados



Extrato conta corrente

G334230934408419020
23/01/2024 09:45:35

Cliente - Conta atual

Agência 121-X
Conta corrente 107902-6 PM PALHANO-MEREN
Período do extrato 01 / 2023

Lançamentos

Dt. balancete	Dt. movimento	Ag. origem	Lote	Histórico	Documento	Valor R\$	Saldo
18/11/2022		0000	00000	000 Saldo Anterior			0,00 C
31/01/2023		0000	00000	999 S A L D O			0,00 C

OBSERVAÇÕES:

Transação efetuada com sucesso por: JH396259 MARIA ERISETE LIMA BESERRA.



Consultas - Investimentos Fundos - Mensal

G332241151946854068
24/01/2024 12:35:53

Cliente

Agência 121-X
Conta 107902-6 PM PALHANO-MEREN
Mês/ano referência JANEIRO/2023

BB RF CP Automático - CNPJ: 42.592.315/0001-15

Data	Histórico	Valor	Valor IRPrej. Comp.	Valor IOF	Quantidade cotas	Valor cota	Saldo cotas
30/12/2022	SALDO ANTERIOR	51,70			46,575698		
31/01/2023	SALDO ATUAL	52,16			46,575698		46,575698

Resumo do mês

SALDO ANTERIOR	51,70
APLICAÇÕES (+)	0,00
RESGATES (-)	0,00
RENDIMENTO BRUTO (+)	0,46
IMPOSTO DE RENDA (-)	0,00
IOF (-)	0,00
RENDIMENTO LÍQUIDO	0,46
SALDO ATUAL =	52,16

Valor da Cota

30/12/2022	1,109952177
31/01/2023	1,119843679

Rentabilidade

No mês	0,8911
No ano	0,8911
Últimos 12 meses	9,9743

Transação efetuada com sucesso por: JH396259 MARIA ERISETE LIMA BESERRA.

Serviço de Atendimento ao Consumidor - SAC 0800 729 0722

Ouvidoria BB 0800 729 5678
Para deficientes auditivos 0800 729 0088

Visualizar Pix agrupados

G336241238064771009
24/01/2024 12:59:08



Extrato conta corrente

Cliente - Conta atual

Agência 121-X
Conta corrente 108872-6 PM PALHANO-PEJA
Período do extrato 01 / 2023

Lançamentos

Dt. balancete	Dt. movimento	Ag. origem	Lote	Histórico	Documento	Valor R\$	Saldo
07/10/2022		0000	00000	000 Saldo Anterior			0,00 C
31/01/2023		0000	00000	999 SALDO			0,00 C

OBSERVAÇÕES:

Transação efetuada com sucesso por: JH396259 MARIA ERISETE LIMA BESERRA.



Consultas - Investimentos Fundos - Mensal

G336241238064771017
24/01/2024 13:02:13

Cliente

Agência 121-X
Conta 108872-6 PM PALHANO-PEJA
Mês/ano referência JANEIRO/2023

BB RF CP Automático - CNPJ: 42.592.315/0001-15

Data	Histórico	Valor	Valor IRPrej. Comp.	Valor IOF	Quantidade cotas	Valor cota	Saldo cotas
30/12/2022	SALDO ANTERIOR	0,01			0,009219		
31/01/2023	SALDO ATUAL	0,01			0,009219		0,009219

Resumo do mês

SALDO ANTERIOR	0,01
APLICAÇÕES (+)	0,00
RESGATES (-)	0,00
RENDIMENTO BRUTO (-)	0,00
IMPOSTO DE RENDA (-)	0,00
IOF (-)	0,00
RENDIMENTO LÍQUIDO	0,00
SALDO ATUAL =	0,01

Valor da Cota

30/12/2022	1,109952177
31/01/2023	1,119843679

Rentabilidade

No mês	0,8911
No ano	0,8911
Últimos 12 meses	9,9743

Transação efetuada com sucesso por: JH396259 MARIA ERISETE LIMA BESERRA.

Serviço de Atendimento ao Consumidor - SAC 0800 729 0722

Ouvidoria BB 0800 729 5678
Para deficientes auditivos 0800 729 0088

Visualizar Pix agrupados



Extrato conta corrente

G336241238064771010
24/01/2024 12:59:23

Ciente - Conta atual

Agência 121-X
Conta corrente 109152-2 PM PALHANO-PAR -
Período do extrato 01 / 2023

Lançamentos

Dt. balancete	Dt. movimento	Ag. origem	Lote	Histórico	Documento	Valor R\$	Saldo
17/05/2021		0000	00000	000 Saldo Anterior			0,00 C
31/01/2023		0000	00000	999 S A L D O			0,00 C

OBSERVAÇÕES:

Transação efetuada com sucesso por: JH396259 MARIA ERISETE LIMA BESERRA.



Consultas - Investimentos Fundos - Mensal

G336241238064771019
24/01/2024 13:03:08

Cliente

Agência 121-X
Conta 109152-2 PM PALHANO-PAR -
Mês/ano referência JANEIRO/2023

S.Público Automático - CNPJ: 4.288.966/0001-27

Data	Histórico	Valor	Valor IRPrej. Comp.	Valor IOF	Quantidade cotas	Valor cota	Saldo cotas
30/12/2022	SALDO ANTERIOR	38.921,82			9.276,053326		
31/01/2023	SALDO ATUAL	39.292,20			9.276,053326		9.276,053326

Resumo do mês

SALDO ANTERIOR	38.921,82
APLICAÇÕES (+)	0,00
RESGATES (-)	0,00
RENDIMENTO BRUTO (+)	370,38
IMPOSTO DE RENDA (-)	0,00
IOF (-)	0,00
RENDIMENTO LÍQUIDO	370,38
SALDO ATUAL =	39.292,20

Valor da Cota

30/12/2022	4,195946582
31/01/2023	4,235875202

Rentabilidade

No mês	0,9515
No ano	0,9515
Últimos 12 meses	10,5821

Transação efetuada com sucesso por: JH396259 MARIA ERISETE LIMA BESERRA.

Serviço de Atendimento ao Consumidor - SAC 0800 729 0722

Ouvidoria BB 0800 729 5678
Para deficientes auditivos 0800 729 0088

Visualizar Pix agrupados

G336241238064771011
24/01/2024 12:59:38



Extrato conta corrente

Cliente - Conta atual

Agência 121-X
Conta corrente 110629-5 PM PALHANO-PAR -
Período do extrato 01 / 2023

Lançamentos

Dt. balancete	Dt. movimento	Ag. origem	Lote	Histórico	Documento	Valor R\$	Saldo
17/05/2021		0000	00000	000 Saldo Anterior			0,00 C
31/01/2023		0000	00000	999 S A L D O			0,00 C

OBSERVAÇÕES:

Transação efetuada com sucesso por: JH396259 MARIA ERISETE LIMA BESERRA.



Consultas - Investimentos Fundos - Mensal

G336241238064771018
24/01/2024 13:02:33

Cliente

Agência 121-X
Conta 110629-5 PM PALHANO-PAR -
Mês/ano referência JANEIRO/2023

S.Público Automático - CNPJ: 4.288.966/0001-27

Data	Histórico	Valor	Valor IRPrej. Comp.	Valor IOF	Quantidade cotas	Valor cota	Saldo cotas
30/12/2022	SALDO ANTERIOR	25.327,84			6.036,263498		
31/01/2023	SALDO ATUAL	25.568,86			6.036,263498		6.036,263498

Resumo do mês

SALDO ANTERIOR	25.327,84
APLICAÇÕES (+)	0,00
RESGATES (-)	0,00
RENDIMENTO BRUTO (+)	241,02
IMPOSTO DE RENDA (-)	0,00
IOF (-)	0,00
RENDIMENTO LÍQUIDO	241,02
SALDO ATUAL =	25.568,86

Valor da Cota

30/12/2022	4,195946582
31/01/2023	4,235875202

Rentabilidade

No mês	0,9515
No ano	0,9515
Últimos 12 meses	10,5821

Transação efetuada com sucesso por: JH396259 MARIA ERISETE LIMA BESERRA.

Serviço de Atendimento ao Consumidor - SAC 0800 729 0722

Ouvidoria BB 0800 729 5678
Para deficientes auditivos 0800 729 0088

Visualizar Pix agrupados



Extrato conta corrente

G334230934408419033
23/01/2024 09:50:13

Cliente - Conta atual

Agência 121-X
Conta corrente 130011-3 PM PALHANO FME 10
Período do extrato 01 / 2023

Lançamentos

Dt. balancete	Dt. movimento	Ag. origem	Lote	Histórico	Documento	Valor R\$	Saldo
30/12/2022		0000	00000	000 Saldo Anterior			0,00 C
03/01/2023	03/01/2023	0000	13113	263 Tarifa de Extrato Postado	810.030.700.054.041	9,30 D	
03/01/2023	03/01/2023	0000	00000	848 Resgate Automático	1.972	9,30 C	0,00 C
24/01/2023	24/01/2023	0000	99015	870 Transferência recebida	550.121.000.003.299	8.000,00 C	
24/01/2023	24/01/2023	0000	99015	470 Transferência enviada	554.272.000.031.481	7.000,00 D	
24/01/2023	24/01/2023	0000	13105	363 Pagto conta telefone	12.401	96,29 D	
24/01/2023	24/01/2023	0000	13105	361 Pgto conta água	12.402	216,29 D	
24/01/2023	24/01/2023	0000	13105	361 Pgto conta água	12.403	211,50 D	
24/01/2023	24/01/2023	0000	00000	271 BB-APLIC C.PRZ-APL.AUT	1.972	475,92 D	0,00 C
25/01/2023	25/01/2023	0000	99015	870 Transferência recebida	550.121.000.003.299	8.000,00 C	
25/01/2023	25/01/2023	0000	99015	470 Transferência enviada	550.121.000.210.871	7.899,19 D	
25/01/2023	25/01/2023	0000	00000	271 BB-APLIC C.PRZ-APL.AUT	1.972	100,81 D	0,00 C
27/01/2023	27/01/2023	0000	99015	870 Transferência recebida	550.121.000.003.299	22.000,00 C	
27/01/2023	27/01/2023	0000	99015	470 Transferência enviada	552.793.000.109.423	4.000,00 D	
27/01/2023	27/01/2023	0000	99015	470 Transferência enviada	552.917.000.029.145	3.000,00 D	
27/01/2023	27/01/2023	0000	99015	470 Transferência enviada	552.917.000.105.253	6.500,00 D	
27/01/2023	27/01/2023	0000	13105	362 Pagamento conta luz	12.701	4.389,76 D	
27/01/2023	27/01/2023	0000	13105	393 TED Transf.Eletr.Disponiv	12.702	4.250,00 D	
27/01/2023	27/01/2023	0000	13113	310 Tar DOC/TED Eletrônico	820.271.100.244.077	11,50 D	
27/01/2023	27/01/2023	0000	00000	848 Resgate Automático	1.972	151,26 C	0,00 C
31/01/2023		0000	00000	999 S A L D O			0,00 C

OBSERVAÇÕES:

Transação efetuada com sucesso por: JH396259 MARIA ERISETE LIMA BESERRA.



Consultas - Investimentos Fundos - Mensal

G332241151946854070
24/01/2024 12:36:11

Cliente

Agência 121-X
Conta 130011-3 PM PALHANO FME 10
Mês/ano referência JANEIRO/2023

BB RF CP Automático - CNPJ: 42.592.315/0001-15

Data	Histórico	Valor	Valor IRPrej. Comp.	Valor IOF	Quantidade cotas	Valor cota	Saldo cotas
30/12/2022	SALDO ANTERIOR	98,60			88,835542		
03/01/2023	RESGATE	9,30			8,371910	1,110857573	80,463632
	Aplicação 27/12/2022	9,30			8,371910		
24/01/2023	APLICAÇÃO	475,92			425,844793	1,117590276	506,308425
25/01/2023	APLICAÇÃO	100,81			90,166935	1,118037326	596,475360
27/01/2023	RESGATE	151,26			135,181480	1,118940260	461,293880
	Aplicação 27/12/2022	90,03			80,463632		
	Aplicação 24/01/2023	61,23			54,717848		
31/01/2023	SALDO ATUAL	516,58			461,293880		461,293880

Resumo do mês

SALDO ANTERIOR	98,60
APLICAÇÕES (+)	576,73
RESGATES (-)	160,56
RENDIMENTO BRUTO (+)	1,81
IMPOSTO DE RENDA (-)	0,00
IOF (-)	0,00
RENDIMENTO LÍQUIDO	1,81
SALDO ATUAL =	516,58

Valor da Cota

30/12/2022	1,109952177
31/01/2023	1,119843679

Rentabilidade

No mês	0,8911
No ano	0,8911
Últimos 12 meses	9,9743

Transação efetuada com sucesso por: JH396259 MARIA ERISETE LIMA BESERRA.

Serviço de Atendimento ao Consumidor - SAC 0800 729 0722

Ouvidoria BB 0800 729 5678
Para deficientes auditivos 0800 729 0088

Visualizar Pix agrupados



Extrato conta corrente

G334230934408419046
23/01/2024 09:55:19

Cliente - Conta atual

Agência 121-X
Conta corrente 206478-2 PM PALHANO-QSE
Período do extrato 01 / 2023

Lançamentos

Dt. balancete	Dt. movimento	Ag. origem	Lote	Histórico	Documento	Valor R\$	Saldo
28/12/2022		0000	00000	000 Saldo Anterior			0,00 C
19/01/2023	19/01/2023	0000	14056	632 Ordem Bancária	163.866.000.048	44.392,68 C	
19/01/2023	19/01/2023	0000	00000	271 BB-APLIC C.PRZ-APL.AUT	1.972	44.392,68 D	0,00 C
31/01/2023		0000	00000	999 S A L D O			0,00 C

OBSERVAÇÕES:

Transação efetuada com sucesso por: JH396259 MARIA ERISETE LIMA BESERRA.



Consultas - Investimentos Fundos - Mensal

G332241151946854071
24/01/2024 12:36:30

Cliente

Agência 121-X
Conta 206478-2 PM PALHANO-QSE
Mês/ano referência JANEIRO/2023

BB RF CP Automático - CNPJ: 42.592.315/0001-15

Data	Histórico	Valor	Valor IRPrej. Comp.	Valor IOF	Quantidade cotas	Valor cota	Saldo cotas
30/12/2022	SALDO ANTERIOR	46.749,61			42.118,584667		
19/01/2023	APLICAÇÃO	44.392,68			39.770,291775	1,116227164	81.888,876442
31/01/2023	SALDO ATUAL	91.702,74			81.888,876442		81.888,876442

Resumo do mês

SALDO ANTERIOR	46.749,61
APLICAÇÕES (+)	44.392,68
RESGATES (-)	0,00
RENDIMENTO BRUTO (+)	560,45
IMPOSTO DE RENDA (-)	0,00
IOF (-)	0,00
RENDIMENTO LÍQUIDO	560,45
SALDO ATUAL =	91.702,74

Valor da Cota

30/12/2022	1,109952177
31/01/2023	1,119843679

Rentabilidade

No mês	0,8911
No ano	0,8911
Últimos 12 meses	9,9743

Transação efetuada com sucesso por: JH396259 MARIA ERISETE LIMA BESERRA.

Serviço de Atendimento ao Consumidor - SAC 0800 729 0722

Ouvidoria BB 0800 729 5678
Para deficientes auditivos 0800 729 0088

Extrato por período

Cliente: MUNICIPIO DE PALHANO

Conta: 0755 | 006 | 00071082-7

Data: 23/01/2024 - 10:10

Mês: Janeiro/2023

Período: 1 - 31

Extrato

Data Mov.	Nr. Doc.	Histórico	Valor	Saldo
-----------	----------	-----------	-------	-------

* 660 - Não há lançamentos de extrato.

SAC CAIXA: 0800 726 0101

Pessoas com deficiência auditiva: 0800 726 2492

Ouvidoria: 0800 725 7474

Alô CAIXA: 0800 104 0104





Extrato Fundo de Investimento
Para simples verificação

Nome da Agência RUSSAS, CE	Código 0755	Operação 0055	Emissão 06/06/2024
Fundo CAIXA FIC PRATICO RENDA FIXA CURTO	CNPJ do Fundo 00.834.074/0001-23	Início das Atividades do Fundo 02/10/1995	

Rentabilidade do Fundo

No Mês(%) 0,8847	No Ano(%) 0,8847	Nos Últimos 12 Meses(%) 9,9970	Cota em: 30/12/2022 6,71524800	Cota em: 31/01/2023 6,77465600
---------------------	---------------------	-----------------------------------	-----------------------------------	-----------------------------------

Administradora

Nome Caixa Econômica Federal	Endereço Av. Paulista nº 2.300, 11º andar, Bela Vista, São Paulo/SP - CEP 01310-300	CNPJ da Administradora 00.360.305/0001-04
---------------------------------	---	--

Cliente

Nome MUNICIPIO DE PALHANO	CPF/CNPJ 07.488.679/0001-59	Conta Corrente 0006.000000071082-7	Mês/Ano 01/2023	Folha 01/01
Análise do Perfil do Investidor		Data da Avaliação		

Resumo da Movimentação

Histórico	Valor em R\$	Qtde de Cotas
Saldo Anterior	2.679,22C	398,975990
Aplicações	0,00	0,000000
Resgates	0,00	0,000000
Rendimento Bruto no Mês	23,71C	
IRRF	0,00	
IOF	0,00	
Taxa de Saída	0,00	
Saldo Bruto*	2.702,93C	398,975990
Resgate Bruto em Trânsito*	0,00	

(*) Valor sujeito à tributação, conforme legislação em vigor

Movimentação Detalhada

Data	Histórico	Valor R\$	Qtde de Cotas
------	-----------	-----------	---------------

Dados de Tributação

Rendimento Base

IRRF

0,00

0,00

Informações ao Cotista

Consulte seu extrato de fundos exclusivamente pelo Internet Banking CAIXA, de forma prática e segura, e beneficie-se de todas as vantagens que os serviços on-line lhe proporcionam. Fale com seu Gerente para solicitar a inibição do envio mensal do seu extrato pelos Correios. Além de reduzir suas despesas com impressão e postagem dos extratos, você contribui para preservação do meio-ambiente!

Prezado(a) Cotista, compareça à sua agência de relacionamento e cadastre ou atualize seu endereço de e-mail.

Serviço de Atendimento ao Cotista

SAC: 0800 - 726 0101	Endereço para Correspondência: Av. Paulista nº 2.300, 11º andar, Bela Vista, São Paulo/SP - CEP 01310-300
Ouvidoria: 0800 725 7474	Endereço Eletrônico: https://www1.caixa.gov.br/atendimento/telefones_da_caixa.asp
Acesse o site da CAIXA: www.caixa.gov.br	

Extrato por período

Cliente: MUNICIPIO DE PALHANO

Conta: 0755 | 006 | 00071089-4

Data: 23/01/2024 - 10:17

Mês: Janeiro/2023

Período: 1 - 31

Extrato

Data Mov.	Nr. Doc.	Histórico	Valor	Saldo
02/01/2023	584865	RESGATE	18.200,00 C	18.200,00 C
02/01/2023	739295	DB OBT CE	1.400,00 D	16.800,00 C
02/01/2023	739296	DB OBT CE	1.400,00 D	15.400,00 C
02/01/2023	739297	DB OBT CE	1.400,00 D	14.000,00 C
02/01/2023	739299	DB OBT CE	1.400,00 D	12.600,00 C
02/01/2023	739300	DB OBT CE	1.400,00 D	11.200,00 C
02/01/2023	739301	DB OBT CE	1.400,00 D	9.800,00 C
02/01/2023	739303	DB OBT CE	1.400,00 D	8.400,00 C
02/01/2023	739304	DB OBT CE	1.400,00 D	7.000,00 C
02/01/2023	739305	DB OBT CE	1.400,00 D	5.600,00 C
02/01/2023	739306	DB OBT CE	1.400,00 D	4.200,00 C
02/01/2023	739308	DB OBT CE	1.400,00 D	2.800,00 C
02/01/2023	739310	DB OBT CE	1.400,00 D	1.400,00 C
02/01/2023	739312	DB OBT CE	1.400,00 D	0,00 C

SAC CAIXA: 0800 726 0101

Pessoas com deficiência auditiva: 0800 726 2492

Ouvidoria: 0800 725 7474

Alô CAIXA: 0800 104 0104



**Extrato Fundo de Investimento
Para simples verificação**

Nome da Agência
RUSSAS, CE

Código 0755 Operação 0055 Emissão 24/01/2024

Fundo
CAIXA FIC PRATICO RENDA FIXA
CURTO

CNPJ do Fundo 00.834.074/0001-23 Início das Atividades do Fundo 02/10/1995

Rentabilidade do Fundo

No Mês(%)	No Ano(%)	Nos Últimos 12 Meses(%)	Cota em: 30/12/2022	Cota em: 31/01/2023
0,8847	0,8847	9,9970	6,71524800	6,77465600

Administradora

Nome
Caixa Econômica Federal

Endereço
Av. Paulista nº 2.300, 11º andar, Bela Vista,
São Paulo/SP - CEP 01310-300

CNPJ da Administradora
00.360.305/0001-04

Cliente

Nome
MUNICIPIO DE PALHANO

CPF/CNPJ 07.488.679/0001-59 Conta Corrente 0006.000000071089-4 Mês/Ano 01/2023 Folha 01/01

Análise do Perfil do Investidor

Data da Avaliação

Resumo da Movimentação

Histórico	Valor em R\$	Qtde de Cotas
Saldo Anterior	283.801,97C	42.262,322137
Aplicações	0,00	0,000000
Resgates	18.200,00D	2.709,184744
Rendimento Bruto no Mês	2.356,93C	
IRRF	0,00	
IOF	0,00	
Taxa de Saída	0,00	
Saldo Bruto*	267.958,90C	39.553,137392
Resgate Bruto em Trânsito*	0,00	

(*) Valor sujeito à tributação, conforme legislação em vigor

Movimentação Detalhada

Data	Histórico	Valor R\$	Qtde de Cotas
02 / 01	RESGATE	18.200,00D	2.709,184744
	IRRF	0,00	
	IOF	0,00	

Dados de Tributação**Rendimento Base****IRRF**

0,00

0,00

Informações ao Cotista

Consulte seu extrato de fundos exclusivamente pelo Internet Banking CAIXA, de forma prática e segura, e beneficie-se de todas as vantagens que os serviços on-line lhe proporcionam. Fale com seu Gerente para solicitar a inibição do envio mensal do seu extrato pelos Correios. Além de reduzir suas despesas com impressão e postagem dos extratos, você contribui para preservação do meio-ambiente!

Prezado(a) Cotista, compareça à sua agência de relacionamento e cadastre ou atualize seu endereço de e-mail.

Serviço de Atendimento ao Cotista**SAC: Endereço para Correspondência:****0800 - 726** Av. Paulista nº 2.300, 11º andar, Bela Vista, São Paulo/SP - CEP 01310-300
0101**Ouvidoria: Endereço Eletrônico:****0800 725** https://www1.caixa.gov.br/atendimento/telefones_da_caixa.asp
7474**Acesse o site da CAIXA: www.caixa.gov.br****IMPRIMIR****RETORNAR****FECHAR**

Extrato por período

Cliente: MUNICIPIO DE PALHANO

Conta: 0755 | 006 | 00071115-7

Data: 23/01/2024 - 10:22

Mês: Janeiro/2023

Período: 1 - 31

Extrato

Data Mov.	Nr. Doc.	Histórico	Valor	Saldo
-----------	----------	-----------	-------	-------

* 660 - Não há lançamentos de extrato.

SAC CAIXA: 0800 726 0101

Pessoas com deficiência auditiva: 0800 726 2492

Ouvidoria: 0800 725 7474

Alô CAIXA: 0800 104 0104



EXTRATOS BANCÁRIOS INICIAIS

NOVEMBRO



Visualizar Pix agrupados



Extrato conta corrente

G337051040872335033
05/12/2023 11:11:33

Cliente - Conta atual

Agência 121-X
Conta corrente 106568-8 PM PALHANO-PNAT
Período do extrato 11 / 2023

Lançamentos

Dt. balancete	Dt. movimento	Ag. origem	Lote	Histórico	Documento	Valor R\$	Saldo
25/10/2023		0000	00000	000 Saldo Anterior			0,00 C
23/11/2023		0000	14056	632 Ordem Bancária	6.317.456.000.022	2.350,71 C	
				003782570001-81 FUNDO NACIONAL DE DESE			
23/11/2023		0000	14056	632 Ordem Bancária	6.318.418.000.131	1.447,90 C	
				003782570001-81 FUNDO NACIONAL DE DESE			
23/11/2023		0000	14056	632 Ordem Bancária	6.319.831.000.137	6.013,05 C	
				003782570001-81 FUNDO NACIONAL DE DESE			
23/11/2023		0000	00000	271 BB-APLIC C.PRZ-APLAUT	1.972	9.811,66 D	0,00 C
30/11/2023		0000	00000	999 S A L D O			0,00 C

OBSERVAÇÕES:

Transação efetuada com sucesso por: JG645269 VITORIA MARIA LIMA SANTIAGO.



Consultas - Investimentos Fundos - Mensal

G337051200285843015
05/12/2023 12:06:02

Cliente

Agência 121-X
Conta 106568-8 PM PALHANO-PNAT
Mês/ano referência NOVEMBRO/2023

BB RF CP Automático - CNPJ: 42.592.315/0001-15

Data	Histórico	Valor	Valor IRPrej. Comp.	Valor IOF	Quantidade cotas	Valor cota	Saldo cotas
31/10/2023	SALDO ANTERIOR	844,29			700,102646		
23/11/2023	APLICAÇÃO	9.811,66			8.092,862156	1,212384421	8.792,964802
30/11/2023	SALDO ATUAL	10.679,23			8.792,964802		8.792,964802

Resumo do mês

SALDO ANTERIOR	844,29
APLICAÇÕES (+)	9.811,66
RESGATES (-)	0,00
RENDIMENTO BRUTO (+)	23,28
IMPOSTO DE RENDA (-)	0,00
IOF (-)	0,00
RENDIMENTO LÍQUIDO	23,28
SALDO ATUAL =	10.679,23

Valor da Cota

31/10/2023	1,205947993
30/11/2023	1,214520101

Rentabilidade

No mês	0,7108
No ano	9,4209
Últimos 12 meses	10,3982

Transação efetuada com sucesso por: JG645269 VITORIA MARIA LIMA SANTIAGO.

Serviço de Atendimento ao Consumidor - SAC 0800 729 0722

Ouvidoria BB 0800 729 5678
Para deficientes auditivos 0800 729 0088

Visualizar Pix agrupados



Extrato conta corrente

G3370510408723351
05/12/2023 11:12:07

Cliente

Agência 121-X
Conta 107481-4
Período solicitado 11 / 2023

Lançamentos

Sem lançamentos no período

Transação efetuada com sucesso por: JG645269 VITORIA MARIA LIMA SANTIAGO.

[Handwritten signature]



Consultas - Investimentos Fundos - Mensal

G337051200285843016
05/12/2023 12:06:21

Cliente

Agência 121-X
Conta 107481-4 PM PALHANO-BRALF
Mês/ano referência NOVEMBRO/2023

S.Público Automático - CNPJ: 4.288.966/0001-27

Data	Histórico	Valor	Valor IRPrej. Comp.	Valor IOF	Quantidade cotas	Valor cota	Saldo cotas
31/10/2023	SALDO ANTERIOR	0,04			0,008143		
30/11/2023	SALDO ATUAL	0,04			0,008143		0,008143

Resumo do mês

SALDO ANTERIOR	0,04
APLICAÇÕES (+)	0,00
RESGATES (-)	0,00
RENDIMENTO BRUTO (-)	0,00
IMPOSTO DE RENDA (-)	0,00
IOF (-)	0,00
RENDIMENTO LÍQUIDO	0,00
SALDO ATUAL =	0,04

Valor da Cota

31/10/2023	4,584791551
30/11/2023	4,619799130

Rentabilidade

No mês	0,7635
No ano	10,1014
Últimos 12 meses	11,1558

Transação efetuada com sucesso por: JG645269 VITORIA MARIA LIMA SANTIAGO.

Serviço de Atendimento ao Consumidor - SAC 0800 729 0722

Ouvidoria BB 0800 729 5678
Para deficientes auditivos 0800 729 0088

Visualizar Pix agrupados



Extrato conta corrente

G337051040872335035
05/12/2023 11:12:23

Cliente - Conta atual

Agência 121-X
Conta corrente 107902-6 PM PALHANO-MEREN
Período do extrato 11 / 2023

Lançamentos

Dt. balancete	Dt. movimento	Ag. origem	Lote	Histórico	Documento	Valor R\$	Saldo
24/10/2023		0000	00000	000 Saldo Anterior			0,00 C
07/11/2023		0000	14056	632 Ordem Bancária	5.922.891.000.012	2.851,20 C	
				003782570001-81 FUNDO NACIONAL DE DESE			
07/11/2023		0000	14056	632 Ordem Bancária	5.923.581.000.092	1.659,20 C	
				003782570001-81 FUNDO NACIONAL DE DESE			
07/11/2023		0000	14056	632 Ordem Bancária	5.923.583.000.010	4.438,80 C	
				003782570001-81 FUNDO NACIONAL DE DESE			
07/11/2023		0000	14056	632 Ordem Bancária	5.923.716.000.102	18.907,80 C	
				003782570001-81 FUNDO NACIONAL DE DESE			
07/11/2023		0000	00000	271 BB-APLIC C.PRZ-APLAUT	1.972	27.857,00 D	0,00 C
13/11/2023		0000	14056	632 Ordem Bancária	6.116.457.000.004	123,00 C	
				003782570001-81 FUNDO NACIONAL DE DESE			
13/11/2023		0000	00000	271 BB-APLIC C.PRZ-APLAUT	1.972	123,00 D	0,00 C
17/11/2023		0121	99015	470 Transferência enviada	550.121.000.106.488	2.574,80 D	
				17/11 12:39 JOSE DE OLIVEIRA PAIVA			
17/11/2023		0121	99015	470 Transferência enviada	550.121.000.106.488	2.347,15 D	
				17/11 12:39 JOSE DE OLIVEIRA PAIVA			
17/11/2023		0121	99015	470 Transferência enviada	550.323.000.060.254	8.066,30 D	
				17/11 12:39 L G NASCIMENTO LTDA			
17/11/2023		0121	99015	470 Transferência enviada	550.323.000.060.254	144,45 D	
				17/11 12:39 L G NASCIMENTO LTDA			
17/11/2023		0121	99015	470 Transferência enviada	550.323.000.060.254	11.747,78 D	
				17/11 12:39 L G NASCIMENTO LTDA			
17/11/2023		0121	99015	470 Transferência enviada	550.323.000.060.254	51,36 D	
				17/11 12:39 L G NASCIMENTO LTDA			
17/11/2023		0121	99015	470 Transferência enviada	550.323.000.060.254	11.257,45 D	
				17/11 12:39 L G NASCIMENTO LTDA			
17/11/2023		0000	00000	848 Resgate Automático	1.972	36.189,29 C	0,00 C
30/11/2023		0000	00000	999 S A L D O			0,00 C

OBSERVAÇÕES :

Transação efetuada com sucesso por: JG645269 VITORIA MARIA LIMA SANTIAGO.



Consultas - Investimentos Fundos - Mensal

G337051200285843017
05/12/2023 12:06:37

Cliente

Agência 121-X
Conta 107902-6 PM PALHANO-MEREN
Mês/ano referência NOVEMBRO/2023

BB RF CP Automático - CNPJ: 42.592.315/0001-15

Data	Histórico	Valor	Valor IRPrej. Comp.	Valor IOF	Quantidade cotas	Valor cota	Saldo cotas
31/10/2023	SALDO ANTERIOR	9.614,45			7.972,526909		
07/11/2023	APLICAÇÃO	27.857,00			23.066,369862	1,207688950	31.038,896771
13/11/2023	APLICAÇÃO	123,00			101,704269	1,209388758	31.140,601040
17/11/2023	RESGATE	36.189,29			29.891,833555	1,210674813	1.248,767485
	Aplicação 06/10/2023	5.187,71			4.284,974005		
	Aplicação 24/10/2023	4.464,43			3.687,552904		
	Aplicação 07/11/2023	26.537,15			21.919,306646		
30/11/2023	SALDO ATUAL	1.516,65			1.248,767485		1.248,767485

Resumo do mês

SALDO ANTERIOR	9.614,45
APLICAÇÕES (+)	27.980,00
RESGATES (-)	36.189,29
RENDIMENTO BRUTO (+)	111,49
IMPOSTO DE RENDA (-)	0,00
IOF (-)	0,00
RENDIMENTO LÍQUIDO	111,49
SALDO ATUAL =	1.516,65

Valor da Cota

31/10/2023	1,205947993
30/11/2023	1,214520101

Rentabilidade

No mês	0,7108
No ano	9,4209
Últimos 12 meses	10,3982

Transação efetuada com sucesso por: JG645269 VITORIA MARIA LIMA SANTIAGO.

Serviço de Atendimento ao Consumidor - SAC 0800 729 0722

Ouvidoria BB 0800 729 5678
Para deficientes auditivos 0800 729 0088

Visualizar Pix agrupados



Extrato conta corrente

G3370510408723351
05/12/2023 11:12:55

Cliente

Agência 121-X
Conta 108872-6
Período solicitado 11 / 2023

Lançamentos

Sem lançamentos no período

Transação efetuada com sucesso por: JG645269 VITORIA MARIA LIMA SANTIAGO.



Consultas - Investimentos Fundos - Mensal

G337051200285843019
05/12/2023 12:07:15

Cliente

Agência 121-X
Conta 108872-6 PM PALHANO-PEJA
Mês/ano referência NOVENBRO/2023

BB RF CP Automático - CNPJ: 42.592.315/0001-15

Data	Histórico	Valor	Valor IRPrej. Comp.	Valor IOF	Quantidade cotas	Valor cota	Saldo cotas
31/10/2023	SALDO ANTERIOR	0,01			0,009219		
30/11/2023	SALDO ATUAL	0,01			0,009219		0,009219

Resumo do mês

SALDO ANTERIOR	0,01
APLICAÇÕES (+)	0,00
RESGATES (-)	0,00
RENDIMENTO BRUTO (-)	0,00
IMPOSTO DE RENDA (-)	0,00
IOF (-)	0,00
RENDIMENTO LÍQUIDO	0,00
SALDO ATUAL =	0,01

Valor da Cota

31/10/2023	1,205947993
30/11/2023	1,214520101

Rentabilidade

No mês	0,7108
No ano	9,4209
Últimos 12 meses	10,3982

Transação efetuada com sucesso por: JG645269 VITORIA MARIA LIMA SANTIAGO.

Serviço de Atendimento ao Consumidor - SAC 0800 729 0722

Ouvidoria BB 0800 729 5678
Para deficientes auditivos 0800 729 0088

Visualizar Pix agrupados



Extrato conta corrente

G3370510408723351
05/12/2023 11:13:07

Cliente

Agência 121-X
Conta 109152-2
Período solicitado 11 / 2023

Lançamentos

Sem lançamentos no período

Transação efetuada com sucesso por: JG645269 VITORIA MARIA LIMA SANTIAGO.



Consultas - Investimentos Fundos - Mensal

G337051200285843020
05/12/2023 12:07:31

Cliente

Agência 121-X
Conta 109152-2 PM PALHANO-PAR -
Mês/ano referência NOVEMBRO/2023

S.Público Automático - CNPJ: 4.288.966/0001-27

Data	Histórico	Valor	Valor IRPrej. Comp.	Valor IOF	Quantidade cotas	Valor cota	Saldo cotas
31/10/2023	SALDO ANTERIOR	42.528,77			9.276,053326		
30/11/2023	SALDO ATUAL	42.853,50			9.276,053326		9.276,053326

Resumo do mês

SALDO ANTERIOR	42.528,77
APLICAÇÕES (+)	0,00
RESGATES (-)	0,00
RENDIMENTO BRUTO (+)	324,73
IMPOSTO DE RENDA (-)	0,00
IOF (-)	0,00
RENDIMENTO LÍQUIDO	324,73
SALDO ATUAL =	42.853,50

Valor da Cota

31/10/2023	4,584791551
30/11/2023	4,619799130

Rentabilidade

No mês	0,7635
No ano	10,1014
Últimos 12 meses	11,1558

BB RF CP Automático - CNPJ: 42.592.315/0001-15

Data	Histórico	Valor	Valor IRPrej. Comp.	Valor IOF	Quantidade cotas	Valor cota	Saldo cotas
31/10/2023	SALDO ANTERIOR	108.461,75			89.938,995250		
30/11/2023	SALDO ATUAL	109.232,72			89.938,995250		89.938,995250

Resumo do mês

SALDO ANTERIOR	108.461,75
APLICAÇÕES (+)	0,00
RESGATES (-)	0,00
RENDIMENTO BRUTO (+)	770,97
IMPOSTO DE RENDA (-)	0,00
IOF (-)	0,00
RENDIMENTO LÍQUIDO	770,97
SALDO ATUAL =	109.232,72

Valor da Cota

31/10/2023	1,205947993
30/11/2023	1,214520101

Rentabilidade

No mês	0,7108
No ano	9,4209
Últimos 12 meses	10,3982

Transação efetuada com sucesso por: JG645269 VITORIA MARIA LIMA SANTIAGO.

Serviço de Atendimento ao Consumidor - SAC 0800 729 0722

Ouvidoria BB 0800 729 5678
Para deficientes auditivos 0800 729 0088

Visualizar Pix agrupados



Extrato conta corrente

G3370510408723351
05/12/2023 11:13:42

Cliente

Agência 121-X
Conta 110629-5
Período solicitado 11 / 2023

Lançamentos

Sem lançamentos no período

Transação efetuada com sucesso por: JG645269 VITORIA MARIA LIMA SANTIAGO.



Consultas - Investimentos Fundos - Mensal

G337051200285843022
05/12/2023 12:07:52

Ciente

Agência 121-X
Conta 110629-5 PM PALHANO-PAR -
Mês/ano referência NOVENBRO/2023

S.Público Automático - CNPJ: 4.288.966/0001-27

Data	Histórico	Valor	Valor IRPrej. Comp.	Valor IOF	Quantidade cotas	Valor cota	Saldo cotas
31/10/2023	SALDO ANTERIOR	27.675,01			6.036,263498		
30/11/2023	SALDO ATUAL	27.886,32			6.036,263498		6.036,263498

Resumo do mês

SALDO ANTERIOR	27.675,01
APLICAÇÕES (+)	0,00
RESGATES (-)	0,00
RENDIMENTO BRUTO (+)	211,31
IMPOSTO DE RENDA (-)	0,00
IOF (-)	0,00
RENDIMENTO LÍQUIDO	211,31
SALDO ATUAL =	27.886,32

Valor da Cota

31/10/2023	4,584791551
30/11/2023	4,619799130

Rentabilidade

No mês	0,7635
No ano	10,1014
Últimos 12 meses	11,1558

Transação efetuada com sucesso por: JG645269 VITORIA MARIA LIMA SANTIAGO.

Serviço de Atendimento ao Consumidor - SAC 0800 729 0722

Ouvidoria BB 0800 729 5678
Para deficientes auditivos 0800 729 0088

Visualizar Pix agrupados



Extrato conta corrente

G337051040872335040
05/12/2023 11:13:55

Cliente - Conta atual

Agência 121-X
Conta corrente 130011-3 PM PALHANO FME 10
Período do extrato 11 / 2023

Lançamentos

Dt. balancete	Dt. movimento	Ag. origem	Lote	Histórico	Documento	Valor R\$	Saldo
31/10/2023		0000	00000	000 Saldo Anterior			0,00 C
01/11/2023		0121	99015	870 Transferência recebida 01/11 12:44 PM PALHANO CE FPM	550.121.000.003.299	16.000,00 C	
01/11/2023		0121	99015	470 Transferência enviada 01/11 12:53 J P S SILVA LTDA	551.747.000.021.300	1.262,25 D	
01/11/2023		0121	99015	470 Transferência enviada 01/11 12:53 J P S SILVA LTDA	551.747.000.021.300	1.262,25 D	
01/11/2023		0121	99015	470 Transferência enviada 01/11 12:53 RH CONTABILIDADE E ASSES	551.799.000.018.217	3.000,00 D	
01/11/2023		0121	99015	470 Transferência enviada 01/11 12:53 CAMPOS C S I DE ADVOCACI	552.732.000.028.574	10.000,00 D	
01/11/2023		0000	00000	271 BB-APLIC C.PRZ-APLAUT	1.972	475,50 D	0,00 C
03/11/2023		0000	13113	263 Tarifa de Extrato Postado Cobrança referente 01/11/2023	813.070.700.016.988	6,80 D	
03/11/2023		0000	00000	848 Resgate Automático	1.972	6,80 C	0,00 C
09/11/2023		0121	99015	870 Transferência recebida 09/11 10:24 PM PALHANO CE FPM	550.121.000.003.299	10.500,00 C	
09/11/2023		0121	99015	470 Transferência enviada 09/11 10:31 FINANCE GESTAO CONTABIL	551.369.000.125.789	7.140,00 D	
09/11/2023		0121	99015	470 Transferência enviada 09/11 10:31 PAULO NAGEL DINIZ VIEIRA	553.956.000.009.896	2.856,00 D	
09/11/2023		0000	00000	271 BB-APLIC C.PRZ-APLAUT	1.972	504,00 D	0,00 C
10/11/2023		0121	99015	870 Transferência recebida 10/11 12:22 PM PALHANO CE FPM	550.121.000.003.299	11.500,00 C	
10/11/2023		0121	99015	470 Transferência enviada 10/11 13:35 C C L C S L LTDA - ME	550.121.000.210.643	1.836,61 D	
10/11/2023		0121	99015	470 Transferência enviada 10/11 13:35 SINDICATO APEOC	551.369.000.002.633	42,92 D	
10/11/2023		0000	13105	393 TED Transf.Eletr.Disponiv 104 0755 007488679000159 MUNICIPIO DE	111.001	809,99 D	
10/11/2023		0000	13105	393 TED Transf.Eletr.Disponiv 237 4130 060746948000112 BANCO BRADESC	111.002	1.078,08 D	
10/11/2023		0000	13105	363 Pagto conta telefone OI SA	111.003	96,21 D	
10/11/2023		0000	13105	375 Impostos DARF - 07.488.679/0001-59 -3703	111.004	1.081,10 D	
10/11/2023		0000	13105	363 Pagto conta telefone OI SA	111.005	95,68 D	
10/11/2023		0000	13105	375 Impostos	111.006	1.242,87 D	

			DARF - 07.488.679/0001-59 -3703					
10/11/2023	0000	13105	393 TED Transf.Eletr.Disponiv 104 2558 84022663391 ROSINETE NOGUEIRA	111.007		1.000,00 D		
10/11/2023	0000	13105	361 Pgto conta água CAGECE	111.008		224,55 D		
10/11/2023	0000	13105	375 Impostos DARF - 07.488.679/0001-59 -3703	111.009		1.189,26 D		
10/11/2023	0000	13113	310 Tar DOC/TED Eletrônico Cobrança referente 10/11/2023	853.141.200.012.654		11,50 D		
10/11/2023	0000	13113	310 Tar DOC/TED Eletrônico Cobrança referente 10/11/2023	853.141.200.012.655		11,50 D		
10/11/2023	0000	13113	310 Tar DOC/TED Eletrônico Cobrança referente 10/11/2023	853.141.200.012.656		11,50 D		
10/11/2023	0000	00000	271 BB-APLIC C.PRZ-APL.AUT	1.972		2.768,23 D	0,00 C	
17/11/2023	0121	99015	870 Transferência recebida 17/11 14:09 PM PALHANO CE FPM	550.121.000.003.299		1.000,00 C		
17/11/2023	0121	99015	470 Transferência enviada 17/11 15:42 ASSCON S C C EIRELI	552.199.000.026.877		3.950,00 D		
17/11/2023	0000	00000	848 Resgate Automático	1.972		2.950,00 C	0,00 C	
21/11/2023	0121	99015	470 Transferência enviada 21/11 13:26 LILIANNE DE SOUSA SILVA	550.121.000.240.710		200,00 D		
21/11/2023	0000	13105	361 Pgto conta água CAGECE	112.101		52,54 D		
21/11/2023	0000	13105	109 Pagamento de Boletó COMPANHIA ENERGETICA CE COELCE	112.102		300,33 D		
21/11/2023	0000	13105	393 TED Transf.Eletr.Disponiv 237 0696 73293601391 JOSE JOSIMAR DOMI	112.103		140,00 D		
21/11/2023	0000	13105	393 TED Transf.Eletr.Disponiv 237 0696 87764768391 PERPETUA EUSANIRA	112.104		70,00 D		
21/11/2023	0000	13113	310 Tar DOC/TED Eletrônico Cobrança referente 21/11/2023	813.251.100.159.914		11,50 D		
21/11/2023	0000	13113	310 Tar DOC/TED Eletrônico Cobrança referente 21/11/2023	813.251.100.159.915		11,50 D		
21/11/2023	0000	00000	848 Resgate Automático	1.972		785,87 C	0,00 C	
22/11/2023	0121	99015	870 Transferência recebida 22/11 12:41 PM PALHANO CE FPM	550.121.000.003.299		21.000,00 C		
22/11/2023	0121	99015	470 Transferência enviada 22/11 14:56 LMJ C S TECNOLOGICOS LTD	553.515.000.016.243		5.301,00 D		
22/11/2023	0121	99015	470 Transferência enviada 22/11 14:56 LMJ C S TECNOLOGICOS LTD	553.515.000.016.243		5.221,00 D		
22/11/2023	0121	99015	470 Transferência enviada 22/11 14:56 PROJECONV - A P C LTDA	553.515.000.016.252		4.000,00 D		
22/11/2023	0000	13105	393 TED Transf.Eletr.Disponiv 237 1593 033764589000153 F2 CONTABILID	112.201		6.000,00 D		
22/11/2023	0000	13113	310 Tar DOC/TED Eletrônico Cobrança referente 22/11/2023	813.261.100.151.198		11,50 D		
22/11/2023	0000	00000	271 BB-APLIC C.PRZ-APL.AUT	1.972		466,50 D	0,00 C	
23/11/2023	0000	13105	393 TED Transf.Eletr.Disponiv 237 0696 47264055353 MARIA DE FATIMA D	112.301		70,00 D		
23/11/2023	0000	13113	310 Tar DOC/TED Eletrônico Cobrança referente 23/11/2023	823.271.100.156.696		11,50 D		

23/11/2023	0000	00000	848 Resgate Automático	1.972	81,50 C	0,00 C
24/11/2023	0121	99015	470 Transferência enviada 24/11 16:07 F I D L E CIA LTDA - ME	550.121.000.110.835	216,00 D	
24/11/2023	0000	13105	109 Pagamento de Boleto Cora SCD SA	112.401	190,00 D	
24/11/2023	0000	00000	848 Resgate Automático	1.972	406,00 C	0,00 C
29/11/2023	0121	99015	870 Transferência recebida 29/11 12:29 PM PALHANO CE FPM	550.121.000.003.299	5.000,00 C	
29/11/2023	0121	99015	470 Transferência enviada 29/11 15:21 PM PALHANO FMSS	550.121.000.128.057	3.104,16 D	
29/11/2023	0121	99015	470 Transferência enviada 29/11 15:21 J P S SILVA LTDA	551.747.000.021.300	1.262,25 D	
29/11/2023	0000	00000	271 BB-APLIC C.PRZ-APL.AUT	1.972	633,59 D	0,00 C
30/11/2023	0121	99015	870 Transferência recebida 30/11 11:25 PM PALHANO CE FPM	550.121.000.003.299	15.000,00 C	
30/11/2023	0121	99015	470 Transferência enviada 30/11 11:36 PREFEITURA M DE PALHANO	550.121.000.210.871	14.426,90 D	
30/11/2023	0000	00000	271 BB-APLIC C.PRZ-APL.AUT	1.972	573,10 D	
30/11/2023	0000	00000	999 S A L D O			0,00 C

OBSERVAÇÕES:

Transação efetuada com sucesso por: JG645269 VITORIA MARIA LIMA SANTIAGO.



Consultas - Investimentos Fundos - Mensal

G337051200285843023
05/12/2023 12:08:08

Cliente

Agência 121-X
Conta 130011-3 PM PALHANO FME 10
Mês/ano referência NOVENBRO/2023

BB RF CP Automático - CNPJ: 42:592.315/0001-15

Data	Histórico	Valor	Valor IRPrej. Comp.	Valor IOF	Quantidade cotas	Valor cota	Saldo cotas
31/10/2023	SALDO ANTERIOR	156,54			129,810682		
01/11/2023	APLICAÇÃO	475,50			394,149592	1,206394753	523,960274
03/11/2023	RESGATE	6,80			5,634556	1,206838691	518,325718
	Aplicação 20/09/2023	6,80			5,634556		
09/11/2023	APLICAÇÃO	504,00			417,032874	1,208537817	935,358592
10/11/2023	APLICAÇÃO	2.768,23			2.289,755896	1,208962931	3.225,114488
17/11/2023	RESGATE	2.950,00			2.436,657614	1,210674813	788,456874
	Aplicação 20/09/2023	52,78			43,598977		
	Aplicação 18/10/2023	53,48			44,170199		
	Aplicação 30/10/2023	40,36			33,338825		
	Aplicação 31/10/2023	3,71			3,068125		
	Aplicação 01/11/2023	477,19			394,149592		
	Aplicação 09/11/2023	504,89			417,032874		
	Aplicação 10/11/2023	1.817,59			1.501,299022		
21/11/2023	RESGATE	785,87			648,659608	1,211529114	139,797266
	Aplicação 10/11/2023	785,87			648,659608		
22/11/2023	APLICAÇÃO	466,50			384,915317	1,211954886	524,712583
23/11/2023	RESGATE	81,50			67,222903	1,212384421	457,489680
	Aplicação 10/11/2023	81,50			67,222903		
24/11/2023	RESGATE	406,00			334,759458	1,212811141	122,730222
	Aplicação 10/11/2023	88,02			72,574363		
	Aplicação 22/11/2023	317,98			262,185095		
29/11/2023	APLICAÇÃO	633,59			521,863638	1,214091102	644,593860
30/11/2023	APLICAÇÃO	573,10			471,873622	1,214520101	1.116,467482
30/11/2023	SALDO ATUAL	1.355,97			1.116,467482		1.116,467482

Resumo do mês

SALDO ANTERIOR	156,54
APLICAÇÕES (+)	5.420,92
RESGATES (-)	4.230,17
RENDIMENTO BRUTO (+)	8,68
IMPOSTO DE RENDA (-)	0,00
IOF (-)	0,00
RENDIMENTO LÍQUIDO	8,68
SALDO ATUAL =	1.355,97

Valor da Cota

31/10/2023	1,205947993
30/11/2023	1,214520101

Rentabilidade

No mês	0,7108
No ano	9,4209
Últimos 12 meses	10,3982

Transação efetuada com sucesso por: JG645269 VITORIA MARIA LIMA SANTIAGO.

Serviço de Atendimento ao Consumidor - SAC 0800 729 0722

Ouvidoria BB 0800 729 5678
Para deficientes auditivos 0800 729 0088

Visualizar Pix agrupados



Extrato conta corrente

G337051200285843010
05/12/2023 12:03:41

Cliente - Conta atual

Agência 121-X
Conta corrente 206478-2 PM PALHANO-QSE
Período do extrato 11 / 2023

Lançamentos

Dt. balancete	Dt. movimento	Ag. origem	Lote	Histórico	Documento	Valor R\$	Saldo
31/10/2023		0000	00000	000 Saldo Anterior			0,00 C
20/11/2023		0000	14056	632 Ordem Bancária	6.236.544.000.011	26.346,84 C	
				003782570001-81 FUNDO NACIONAL DE DESE			
20/11/2023		0000	00000	271 BB-APLIC C.PRZ-APLAUT	1.972	26.346,84 D	0,00 C
30/11/2023		0000	00000	999 S A L D O			0,00 C

OBSERVAÇÕES:

Transação efetuada com sucesso por: JG645269 VITORIA MARIA LIMA SANTIAGO.



Consultas - Investimentos Fundos - Mensal

G337051200285843025
05/12/2023 12:08:42

Cliente

Agência 121-X
Conta 206478-2 PM PALHANO-QSE
Mês/ano referência NOVENBRQ/2023

BB RF CP Automático - CNPJ: 42.592.315/0001-15

Data	Histórico	Valor	Valor IRPrej. Comp.	Valor IOF	Quantidade cotas	Valor cota	Saldo cotas
31/10/2023	SALDO ANTERIOR	41.737,18			34.609,435108		
20/11/2023	APLICAÇÃO	26.346,84			21.754,435899	1,211101962	56.363,871007
30/11/2023	SALDO ATUAL	68.455,05			56.363,871007		56.363,871007

Resumo do mês

SALDO ANTERIOR	41.737,18
APLICAÇÕES (+)	26.346,84
RESGATES (-)	0,00
RENDIMENTO BRUTO (+)	371,03
IMPOSTO DE RENDA (-)	0,00
IOF (-)	0,00
RENDIMENTO LÍQUIDO	371,03
SALDO ATUAL =	68.455,05

Valor da Cota

31/10/2023	1,205947993
30/11/2023	1,214520101

Rentabilidade

No mês	0,7108
No ano	9,4209
Últimos 12 meses	10,3982

Transação efetuada com sucesso por: JG645269 VITORIA MARIA LIMA SANTIAGO.

Serviço de Atendimento ao Consumidor - SAC 0800 729 0722

Ouvidoria BB 0800 729 5678
Para deficientes auditivos 0800 729 0088



Extrato por período

Cliente: MUNICIPIO DE PALHANO

Conta: 0755 | 006 | 00071082-7

Data: 05/12/2023 - 12:41

Mês: Novembro/2023

Período: 1 - 30

Extrato

Data Mov.	Nr. Doc.	Histórico	Valor	Saldo
	000000	SALDO ANTERIOR	0,00	0,00
03/11/2023	856159	DB OBT CE	26.202,99 D	26.202,99 D
03/11/2023	856160	DB OBT CE	1.495,73 D	27.698,72 D
03/11/2023	856161	DB OBT CE	28.844,37 D	56.543,09 D
03/11/2023	856162	DB OBT CE	1.646,51 D	58.189,60 D
03/11/2023	727220	RESG AUTOM	58.189,60 C	0,00 C
13/11/2023	800052	APLICACAO	43.562,63 D	43.562,63 D
13/11/2023	170851	CD S2 OB55	43.562,63 C	0,00 C

SAC CAIXA: 0800 726 0101

Pessoas com deficiência auditiva: 0800 726 2492

Ouvidoria: 0800 725 7474

Alô CAIXA: 0800 104 0104



Extrato Fundo de Investimento
Para simples verificação

Nome da Agência RUSSAS, CE	Código 0755	Operação 0055	Emissão 05/12/2023
-------------------------------	----------------	------------------	-----------------------

Fundo CAIXA FIC PRATICO RENDA FIXA CURTO	CNPJ do Fundo 00.834.074/0001-23	Início das Atividades do Fundo 02/10/1995
---	-------------------------------------	--

Rentabilidade do Fundo

No Mês(%) 0,7086	No Ano(%) 9,3775	Nos Últimos 12 Meses(%) 10,3460	Cota em: 31/10/2023 7,293291	Cota em: 30/11/2023 7,344972
---------------------	---------------------	------------------------------------	---------------------------------	---------------------------------

Administradora

Nome Caixa Econômica Federal	Endereço SBS - Quadra 04 - Lotes 3/4 - Brasília/DF	CNPJ da Administradora 00.360.305/0001-04
---------------------------------	---	--

Cliente

Nome MUNICIPIO DE PALHANO	CPF/CNPJ 07.488.679/0001-59	Conta Corrente 006.000710827	Mês/Ano 11/2023	Folha 01/01
------------------------------	--------------------------------	---------------------------------	--------------------	----------------

Análise do Perfil do Investidor	Data da Avaliação
---------------------------------	-------------------

Resumo da Movimentação

Histórico	Valor em R\$	Qtde de Cotas
Saldo Anterior	78.234,31C	10.726,886983
Aplicações	43.562,63C	5.955,999089
Resgates	58.189,60D	7.972,632415
Rendimento Bruto no Mês	369,23C	
IRRF	0,00	
IOF	0,00	
Taxa de Saída	0,00	
Saldo Bruto*	63.976,57C	8.710,253657
Resgate Bruto em Trânsito*	0,00	

(*) Valor sujeito à tributação, conforme legislação em vigor

Movimentação Detalhada

Data	Histórico	Valor R\$	Qtde de Cotas
03 / 11	RESGATE	58.189,60D	7.972,632415
	IRRF	0,00	
	IOF	0,00	
13 / 11	APLICACAO	43.562,63C	5.955,999089

Dados de Tributação

Rendimento Base

IRRF

0,00

0,00

Informações ao Cotista

Consulte seu extrato de fundos exclusivamente pelo Internet Banking CAIXA, de forma prática e segura, e beneficie-se de todas as vantagens que os serviços on-line lhe proporcionam. Fale com seu Gerente para solicitar a inibição do envio mensal do seu extrato pelos Correios. Além de reduzir suas despesas com impressão e postagem dos extratos, você contribui para preservação do meio-ambiente!

Prezado(a) Cotista, compareça à sua agência de relacionamento e cadastre ou atualize seu endereço de e-mail.

Serviço de Atendimento ao Cotista

SAC: 0800 726 0101	Endereço para Correspondência: Caixa Postal 72624, São Paulo/SP CEP: 01405-001
Ouvidoria: 0800 725 7474	Endereço Eletrônico: https://www1.caixa.gov.br/atendimento/telefonos_da_caixa.asp
Acesse o site da CAIXA: www.caixa.gov.br	



Extrato por período

Cliente: MUNICIPIO DE PALHANO

Conta: 0755 | 006 | 00071089-4

Data: 05/12/2023 - 12:41

Mês: Novembro/2023

Período: 1 - 30

Extrato

Data Mov.	Nr. Doc.	Histórico	Valor	Saldo
	000000	SALDO ANTERIOR	0,00	0,00 C

SAC CAIXA: 0800 726 0101

Pessoas com deficiência auditiva: 0800 726 2492

Atendimento: 0800 725 7474

CAIXA: 0800 104 0104



Extrato Fundo de Investimento
Para simples verificação

Nome da Agência RUSSAS, CE	Código 0755	Operação 0055	Emissão 05/12/2023
-------------------------------	----------------	------------------	-----------------------

Fundo CAIXA FIC PRATICO RENDA FIXA CURTO	CNPJ do Fundo 00.834.074/0001-23	Início das Atividades do Fundo 02/10/1995
---	-------------------------------------	--

Rentabilidade do Fundo

No Mês(%)	No Ano(%)	Nos Últimos 12 Meses(%)	Cota em: 31/10/2023	Cota em: 30/11/2023
0,7086	9,3775	10,3460	7,293291	7,344972

Administradora

Nome Caixa Econômica Federal	Endereço SBS - Quadra 04 - Lotes 3/4 - Brasília/DF	CNPJ da Administradora 00.360.305/0001-04
---------------------------------	---	--

Cliente

Nome MUNICIPIO DE PALHANO	CPF/CNPJ 07.488.679/0001-59	Conta Corrente 006.000710894	Mês/Ano 11/2023	Folha 01/01
------------------------------	--------------------------------	---------------------------------	--------------------	----------------

Análise do Perfil do Investidor	Data da Avaliação
---------------------------------	-------------------

Resumo da Movimentação

Histórico	Valor em R\$	Qtde de Cotas
Saldo Anterior	251.747,63C	34.517,699936
Deposições	0,00	0,000000
Resgates	0,00	0,000000
Rendimento Bruto no Mês	1.783,91C	
IRRF	0,00	
IOF	0,00	
Taxa de Saída	0,00	
Saldo Bruto*	253.531,54C	34.517,699936
Resgate Bruto em Trânsito*	0,00	

(* Valor sujeito à tributação, conforme legislação em vigor)

Movimentação Detalhada

Data	Histórico	Valor R\$	Qtde de Cotas
------	-----------	-----------	---------------

Dados de Tributação

Rendimento Base

IRRF

0,00

0,00

Informações ao Cotista

Consulte seu extrato de fundos exclusivamente pelo Internet Banking CAIXA, de forma prática e segura, e beneficie-se de todas as vantagens que os serviços on-line lhe proporcionam. Fale com seu Gerente para solicitar a inibição do envio mensal do seu extrato pelos Correios. Além de reduzir suas despesas com impressão e postagem dos extratos, você contribui para preservação do meio-ambiente!

Prezado(a) Cotista, compareça à sua agência de relacionamento e cadastre ou atualize seu endereço de e-mail.

Serviço de Atendimento ao Cotista

SAC: 0800 726 0101	Endereço para Correspondência: Caixa Postal 72624, São Paulo/SP CEP: 01405-001
Ouvidoria: 0800 725 7474	Endereço Eletrônico: https://www1.caixa.gov.br/atendimento/telefones_da_caixa.asp
Acesse o site da CAIXA: www.caixa.gov.br	



Extrato por período

Cliente: MUNICIPIO DE PALHANO

Conta: 0755 | 006 | 00071115-7

Data: 05/12/2023 - 12:42

Mês: Novembro/2023

Período: 1 - 30

Extrato

Data Mov.	Nr. Doc.	Histórico	Valor	Saldo
	000000	SALDO ANTERIOR	0,00	2.230,08 C

SAC CAIXA: 0800 726 0101

Pessoas com deficiência auditiva: 0800 726 2492

Visibilidade: 0800 725 7474

CAIXA: 0800 104 0104



Extrato por período

Cliente: MUNICIPIO DE PALHANO

Conta: 0755 | 006 | 00071137-8

Data: 05/12/2023 - 12:43

Mês: Novembro/2023

Período: 1 - 30

Extrato

Data Mov.	Nr. Doc.	Histórico	Valor	Saldo
	000000	SALDO ANTERIOR	0,00	0,00 C

SAC CAIXA: 0800 726 0101
Pessoas com deficiência auditiva: 0800 726 2492
Idioma: 0800 725 7474
CAIXA: 0800 104 0104



Extrato Fundo de Investimento
Para simples verificação

Nome da Agência RUSSAS, CE	Código 0755	Operação 0055	Emissão 05/12/2023
-------------------------------	----------------	------------------	-----------------------

Fundo CAIXA FIC PRATICO RENDA FIXA CURTO	CNPJ do Fundo 00.834.074/0001-23	Início das Atividades do Fundo 02/10/1995
---	-------------------------------------	--

Rentabilidade do Fundo

No Mês(%) 0,7086	No Ano(%) 9,3775	Nos Últimos 12 Meses(%) 10,3460	Cota em: 31/10/2023 7,293291	Cota em: 30/11/2023 7,344972
---------------------	---------------------	------------------------------------	---------------------------------	---------------------------------

Administradora

Nome Caixa Econômica Federal	Endereço SBS - Quadra 04 - Lotes 3/4 - Brasília/DF	CNPJ da Administradora 00.360.305/0001-04
---------------------------------	---	--

Cliente

Nome MUNICIPIO DE PALHANO	CPF/CNPJ 07.488.679/0001-59	Conta Corrente 006.000711378	Mês/Ano 11/2023	Folha 01/01
------------------------------	--------------------------------	---------------------------------	--------------------	----------------

Análise do Perfil do Investidor	Data da Avaliação
---------------------------------	-------------------

Resumo da Movimentação

Histórico	Valor em R\$	Qtde de Cotas
Saldo Anterior	177.296,47C	24.309,529502
Depositos	0,00	0,000000
Resgates	0,00	0,000000
Rendimento Bruto no Mês	1.256,34C	
IRRF	0,00	
IOF	0,00	
Taxa de Saída	0,00	
Saldo Bruto*	178.552,81C	24.309,529502
Resgate Bruto em Trânsito*	0,00	

(*) Valor sujeito à tributação, conforme legislação em vigor

Movimentação Detalhada

Data	Histórico	Valor R\$	Qtde de Cotas
------	-----------	-----------	---------------

Dados de Tributação

Rendimento Base	0,00	IRRF	0,00
-----------------	------	------	------

Informações ao Cotista

Consulte seu extrato de fundos exclusivamente pelo Internet Banking CAIXA, de forma prática e segura, e beneficie-se de todas as vantagens que os serviços on-line lhe proporcionam. Fale com seu Gerente para solicitar a inibição do envio mensal do seu extrato pelos Correios. Além de reduzir suas despesas com impressão e postagem dos extratos, você contribui para preservação do meio-ambiente!

Prezado(a) Cotista, compareça à sua agência de relacionamento e cadastre ou atualize seu endereço de e-mail.

Serviço de Atendimento ao Cotista

SAC: 0800 726 0101	Endereço para Correspondência: Caixa Postal 72624, São Paulo/SP CEP: 01405-001
Ouvidoria: 0800 725 7474	Endereço Eletrônico: https://www1.caixa.gov.br/atendimento/telefones_da_caixa.asp
Acesse o site da CAIXA: www.caixa.gov.br	

EXTRATOS BANCÁRIOS FINAIS

DEZEMBRO



Visualizar Pix agrupados



Extrato conta corrente

G335021137072456050
02/01/2024 12:12:28

Ciente - Conta atual

Agência 121-X
Conta corrente 106568-8 PM PALHANO-PNAT
Período do extrato 12 / 2023

Lançamentos

Dt. balancete	Dt. movimento	Ag. origem	Lote	Histórico	Documento	Valor R\$	Saldo
23/11/2023		0000	00000	000 Saldo Anterior			0,00 C
18/12/2023		0000	14056	632 Ordem Bancária	6.999.428.000.109	2.329,16 C	
				003782570001-81 FUNDO NACIONAL DE DESE			
18/12/2023		0000	14056	632 Ordem Bancária	6.999.477.000.016	5.957,91 C	
				003782570001-81 FUNDO NACIONAL DE DESE			
18/12/2023		0000	14056	632 Ordem Bancária	6.999.798.000.127	1.434,63 C	
				003782570001-81 FUNDO NACIONAL DE DESE			
18/12/2023		0000	00000	271 BB-APLIC C.PRZ-APL.AUT	1.972	9.721,70 D	0,00 C
31/12/2023		0000	00000	999 S A L D O			0,00 C

OBSERVAÇÕES:

Transação efetuada com sucesso por: JG645269 VITORIA MARIA LIMA SANTIAGO.



Consultas - Investimentos Fundos - Mensal

G335021137072456061
02/01/2024 12:18:11

Ciente

Agência 121-X
Conta 106568-8 PM PALHANO-PNAT
Mês/ano referência DEZEMBRO/2023

BB RF CP Automático - CNPJ: 42.592.315/0001-15

Data	Histórico	Valor	Valor IRPrej. Comp.	Valor IOF	Quantidade cotas	Valor cota	Saldo cotas
30/11/2023	SALDO ANTERIOR	10.679,23			8.792,964802		
18/12/2023	APLICAÇÃO	9.721,70			7.971,262235	1,219593549	16.764,227037
29/12/2023	SALDO ATUAL	20.500,17			16.764,227037		16.764,227037

Resumo do mês

SALDO ANTERIOR	10.679,23
APLICAÇÕES (+)	9.721,70
RESGATES (-)	0,00
RENDIMENTO BRUTO (+)	99,24
IMPOSTO DE RENDA (-)	0,00
IOF (-)	0,00
RENDIMENTO LÍQUIDO	99,24
SALDO ATUAL =	20.500,17

Valor da Cota

30/11/2023	1,214520101
29/12/2023	1,222851789

Rentabilidade

No mês	0,6860
No ano	10,1715
Últimos 12 meses	10,1715

Transação efetuada com sucesso por: JG645269 VITORIA MARIA LIMA SANTIAGO.

Serviço de Atendimento ao Consumidor - SAC 0800 729 0722

Ouvidoria BB 0800 729 5678
Para deficientes auditivos 0800 729 0088

Visualizar Pix agrupados



Extrato conta corrente

G335021137072456051
02/01/2024 12:12:53

Cliente - Conta atual

Agência 121-X
Conta corrente 107481-4 PM PALHANO-BRALF
Período do extrato 12 / 2023

Lançamentos

Dt. balancete	Dt. movimento	Ag. origem	Lote	Histórico	Documento	Valor R\$	Saldo
07/10/2022		0000	00000	000 Saldo Anterior			0,00 C
31/12/2023		0000	00000	999 S A L D O			0,00 C

OBSERVAÇÕES:

Transação efetuada com sucesso por: JG645269 VITORIA MARIA LIMA SANTIAGO.



Consultas - Investimentos Fundos - Mensal

G335021137072456062
02/01/2024 12:18:33

Cliente

Agência 121-X
Conta 107481-4 PM PALHANO-BRALF
Mês/ano referência DEZEMBRO/2023

S.Público Automático - CNPJ: 4.288.966/0001-27

Data	Histórico	Valor	Valor IRPrej. Comp.	Valor IOF	Quantidade cotas	Valor cota	Saldo cotas
30/11/2023	SALDO ANTERIOR	0,04			0,008143		
29/12/2023	SALDO ATUAL	0,04			0,008143		0,008143

Resumo do mês

SALDO ANTERIOR	0,04
APLICAÇÕES (+)	0,00
RESGATES (-)	0,00
RENDIMENTO BRUTO (-)	0,00
IMPOSTO DE RENDA (-)	0,00
IOF (-)	0,00
RENDIMENTO LÍQUIDO	0,00
SALDO ATUAL =	0,04

Valor da Cota

30/11/2023	4,619799130
29/12/2023	4,654058445

Rentabilidade

No mês	0,7415
No ano	10,9179
Últimos 12 meses	10,9179

Transação efetuada com sucesso por: JG645269 VITORIA MARIA LIMA SANTIAGO.

Serviço de Atendimento ao Consumidor - SAC 0800 729 0722

Ouvidoria BB 0800 729 5678
Para deficientes auditivos 0800 729 0088

Visualizar Pix agrupados



Extrato conta corrente

G335021137072456052
02/01/2024 12:13:08

Cliente - Conta atual

Agência 121-X
Conta corrente 107902-6 PM PALHANO-MEREN
Período do extrato 12 / 2023

Lançamentos

Dt. balancete	Dt. movimento	Ag. origem	Lote	Histórico	Documento	Valor R\$	Saldo
17/11/2023		0000	00000	000 Saldo Anterior			0,00 C
07/12/2023		0121	99015	870 Transferência recebida	550.121.000.205.194	29.000,00 C	
				07/12 14:09 PMP SECR DE FINANCIAS			
07/12/2023		0121	99015	470 Transferência enviada	550.121.000.106.488	3.925,00 D	
				07/12 14:23 JOSE DE OLIVEIRA PAIVA			
07/12/2023		0000	13105	393 TED Transf.Eletr.Disponiv	120.701	4.504,26 D	
				004 0145 035050376000195 ASSOCIACAO DO			
07/12/2023		0000	13105	393 TED Transf.Eletr.Disponiv	120.702	8.112,04 D	
				004 0145 035050376000195 ASSOCIACAO DO			
07/12/2023		0000	13105	393 TED Transf.Eletr.Disponiv	120.703	3.361,48 D	
				004 0145 035050376000195 ASSOCIACAO DO			
07/12/2023		0000	13105	393 TED Transf.Eletr.Disponiv	120.704	9.306,24 D	
				004 0145 035050376000195 ASSOCIACAO DO			
07/12/2023		0000	00000	848 Resgate Automático	1.972	209,02 C	0,00 C
31/12/2023		0000	00000	999 S A L D O			0,00 C

OBSERVAÇÕES:

Transação efetuada com sucesso por: JG645269 VITORIA MARIA LIMA SANTIAGO.



Consultas - Investimentos Fundos - Mensal

G335021137072456063
02/01/2024 12:18:51

Cliente

Agência 121-X
Conta 107902-6 PM PALHANO-MEREN
Mês/ano referência DEZEMBRO/2023

BB RF CP Automático - CNPJ: 42.592.315/0001-15

Data	Histórico	Valor	Valor IRPrej. Comp.	Valor IOF	Quantidade cotas	Valor cota	Saldo cotas
30/11/2023	SALDO ANTERIOR	1.516,65			1.248,767485		
07/12/2023	RESGATE	209,02			171,799406	1,216651469	1.076,968079
	Aplicação 07/11/2023	209,02			171,799406		
29/12/2023	SALDO ATUAL	1.316,97			1.076.968079		1.076,968079

Resumo do mês

SALDO ANTERIOR	1.516,65
APLICAÇÕES (+)	0,00
RESGATES (-)	209,02
RENDIMENTO BRUTO (+)	9,34
IMPOSTO DE RENDA (-)	0,00
IOF (-)	0,00
RENDIMENTO LÍQUIDO	9,34
SALDO ATUAL =	1.316,97

Valor da Cota

30/11/2023	1,214520101
29/12/2023	1,222851789

Rentabilidade

No mês	0,6860
No ano	10,1715
Últimos 12 meses	10,1715

Transação efetuada com sucesso por: JG645269 VITORIA MARIA LIMA SANTIAGO.

Serviço de Atendimento ao Consumidor - SAC 0800 729 0722

Ouvidoria BB 0800 729 5678
Para deficientes auditivos 0800 729 0088

Visualizar Pix agrupados



Extrato conta corrente

G335021137072456054
02/01/2024 12:13:38

Cliente - Conta atual

Agência 121-X
Conta corrente 108872-6 PM PALHANO-PEJA
Período do extrato 12 / 2023

Lançamentos

Dt. balancete	Dt. movimento	Ag. origem	Lote	Histórico	Documento	Valor R\$	Saldo
07/10/2022		0000	00000	000 Saldo Anterior			0,00 C
31/12/2023		0000	00000	999 S A L D O			0,00 C

OBSERVAÇÕES:

Transação efetuada com sucesso por: JG645269 VITORIA MARIA LIMA SANTIAGO.



Consultas - Investimentos Fundos - Mensal

G335021137072456065
02/01/2024 12:19:31

Ciente

Agência 121-X
Conta 108872-6 PM PALHANO-PEJA
Mês/ano referência DEZEMBRO/2023

BB RF CP Automático - CNPJ: 42.592.315/0001-15

Data	Histórico	Valor	Valor IRPrej. Comp.	Valor IOF	Quantidade cotas	Valor cota	Saldo cotas
30/11/2023	SALDO ANTERIOR	0,01			0,009219		
29/12/2023	SALDO ATUAL	0,01			0,009219		0,009219

Resumo do mês

SALDO ANTERIOR	0,01
APLICAÇÕES (+)	0,00
RESGATES (-)	0,00
RENDIMENTO BRUTO (-)	0,00
IMPOSTO DE RENDA (-)	0,00
IOF (-)	0,00
RENDIMENTO LÍQUIDO	0,00
SALDO ATUAL =	0,01

Valor da Cota

30/11/2023	1,214520101
29/12/2023	1,222851789

Rentabilidade

No mês	0,6860
No ano	10,1715
Últimos 12 meses	10,1715

Transação efetuada com sucesso por: JG645269 VITORIA MARIA LIMA SANTIAGO.

Serviço de Atendimento ao Consumidor - SAC 0800 729 0722

Ouvidoria BB 0800 729 5678
Para deficientes auditivos 0800 729 0088

Visualizar Pix agrupados



Extrato conta corrente

G335021137072456055
02/01/2024 12:13:53

Cliente - Conta atual

Agência 121-X
Conta corrente 109152-2 PM PALHANO-PAR -
Período do extrato 12 / 2023

Lançamentos

Dt. balancete	Dt. movimento	Ag. origem	Lote	Histórico	Documento	Valor R\$	Saldo
24/03/2023		0000	00000	000 Saldo Anterior			0,00 C
31/12/2023		0000	00000	999 S A L D O			0,00 C

OBSERVAÇÕES:

Transação efetuada com sucesso por: JG645269 VITORIA MARIA LIMA SANTIAGO.



Consultas - Investimentos Fundos - Mensal

G335021137072456067
02/01/2024 12:25:18

Cliente

Agência 121-X
Conta 109152-2 PM PALHANO-PAR -
Mês/ano referência DEZEMBRO/2023

S.Público Automático - CNPJ: 4.288.966/0001-27

Data	Histórico	Valor	Valor IRPrej. Comp.	Valor IOF	Quantidade cotas	Valor cota	Saldo cotas
30/11/2023	SALDO ANTERIOR	42.853,50			9.276,053326		
29/12/2023	SALDO ATUAL	43.171,29			9.276,053326		9.276,053326

Resumo do mês

SALDO ANTERIOR	42.853,50
APLICAÇÕES (+)	0,00
RESGATES (-)	0,00
RENDIMENTO BRUTO (+)	317,79
IMPOSTO DE RENDA (-)	0,00
IOF (-)	0,00
RENDIMENTO LÍQUIDO	317,79
SALDO ATUAL =	43.171,29

Valor da Cota

30/11/2023	4,619799130
29/12/2023	4,654058445

Rentabilidade

No mês	0,7415
No ano	10,9179
Últimos 12 meses	10,9179

BB RF CP Automático - CNPJ: 42.592.315/0001-15

Data	Histórico	Valor	Valor IRPrej. Comp.	Valor IOF	Quantidade cotas	Valor cota	Saldo cotas
30/11/2023	SALDO ANTERIOR	109.232,72			89.938,995250		
29/12/2023	SALDO ATUAL	109.982,06			89.938,995250		89.938,995250

Resumo do mês

SALDO ANTERIOR	109.232,72
APLICAÇÕES (+)	0,00
RESGATES (-)	0,00
RENDIMENTO BRUTO (+)	749,34
IMPOSTO DE RENDA (-)	0,00
IOF (-)	0,00
RENDIMENTO LÍQUIDO	749,34
SALDO ATUAL =	109.982,06

Valor da Cota

30/11/2023	1,214520101
29/12/2023	1,222851789

Rentabilidade

No mês	0,6860
No ano	10,1715
Últimos 12 meses	10,1715

Transação efetuada com sucesso por: JG645269 VITORIA MARIA LIMA SANTIAGO.

Serviço de Atendimento ao Consumidor - SAC 0800 729 0722

Ouvidoria BB 0800 729 5678
Para deficientes auditivos 0800 729 0088

Visualizar Pix agrupados



Extrato conta corrente

G335021137072456056
02/01/2024 12:14:32

Cliente - Conta atual

Agência 121-X
Conta corrente 110629-5 PM PALHANO-PAR -
Período do extrato 12 / 2023

Lançamentos

Dt. balancete	Dt. movimento	Ag. origem	Lote	Histórico	Documento	Valor R\$	Saldo
17/05/2021		0000	00000	000 Saldo Anterior			0,00 C
31/12/2023		0000	00000	999 S A L D O			0,00 C

OBSERVAÇÕES:

Transação efetuada com sucesso por: JG645269 VITORIA MARIA LIMA SANTIAGO.



Consultas - Investimentos Fundos - Mensal

G335021137072456068
02/01/2024 12:25:50

Cliente

Agência 121-X
Conta 110629-5 PM PALHANO-PAR -
Mês/ano referência DEZEMBRO/2023

S.Público Automático - CNPJ: 4.288.966/0001-27

Data	Histórico	Valor	Valor IRPrej. Comp.	Valor IOF	Quantidade cotas	Valor cota	Saldo cotas
30/11/2023	SALDO ANTERIOR	27.886,32			6.036,263498		
29/12/2023	SALDO ATUAL	28.093,12			6.036,263498		6.036,263498

Resumo do mês

SALDO ANTERIOR	27.886,32
APLICAÇÕES (+)	0,00
RESGATES (-)	0,00
RENDIMENTO BRUTO (+)	206,80
IMPOSTO DE RENDA (-)	0,00
IOF (-)	0,00
RENDIMENTO LÍQUIDO	206,80
SALDO ATUAL =	28.093,12

Valor da Cota

30/11/2023	4,619799130
29/12/2023	4,654058445

Rentabilidade

No mês	0,7415
No ano	10,9179
Últimos 12 meses	10,9179

Transação efetuada com sucesso por: JG645269 VITORIA MARIA LIMA SANTIAGO.

Serviço de Atendimento ao Consumidor - SAC 0800 729 0722

Ouvidoria BB 0800 729 5678
Para deficientes auditivos 0800 729 0088



Extrato conta corrente

Ciente - Conta atual

Agência 121-X
Conta corrente 130011-3 PM PALHANO FME 10
Período do extrato 12 / 2023

Lançamentos

Dt. balancete	Dt. movimento	Ag. origem	Lote	Histórico	Documento	Valor R\$	Saldo
30/11/2023		0000	00000	000 Saldo Anterior			0,00 C
01/12/2023		0121	99015	870 Transferência recebida 01/12 12:17 PM PALHANO CE FPM	550.121.000.003.299	16.000,00 C	
01/12/2023		0000	13105	393 TED Transf.Eletr.Disponiv 237 0720 017494397000118 COSTA E FEITO	120.101	4.700,00 D	
01/12/2023		0000	13113	310 Tar DOC/TED Eletrônico Cobrança referente 01/12/2023	823.351.100.018.966	11.50 D	
01/12/2023		0000	00000	271 BB-APLIC C.PRZ-APL.AUT	1.972	11.288,50 D	0,00 C
04/12/2023		0121	99015	470 Transferência enviada 04/12 09:20 C C L C S L LTDA - ME	550.121.000.210.643	1.420,82 D	
04/12/2023		0121	99015	470 Transferência enviada 04/12 09:20 C C L C S L LTDA - ME	550.121.000.210.643	1.737,86 D	
04/12/2023		0121	99015	470 Transferência enviada 04/12 09:20 S S I A CONS MUN LTDA	553.515.000.107.840	2.167,00 D	
04/12/2023		0000	13105	393 TED Transf.Eletr.Disponiv 237 1593 033764589000153 F2 CONTABILID	120.401	6.000,00 D	
04/12/2023		0000	13113	310 Tar DOC/TED Eletrônico Cobrança referente 04/12/2023	803.381.100.016.006	12,00 D	
04/12/2023		0000	13113	263 Tarifa de Extrato Postado Cobrança referente 01/12/2023	813.380.700.033.171	6,80 D	
04/12/2023		0000	00000	848 Resgate Automático	1.972	11.344,48 C	0,00 C
05/12/2023		0000	13105	109 Pagamento de Boleto COMPANHIA ENERGETICA CE COELCE	120.501	303,40 D	
05/12/2023		0000	00000	848 Resgate Automático	1.972	303,40 C	0,00 C
06/12/2023		0121	99015	870 Transferência recebida 06/12 13:20 PM PALHANO CE FPM	550.121.000.003.299	22.000,00 C	
06/12/2023		0121	99015	470 Transferência enviada 06/12 13:46 LILIANNE DE SOUSA SILVA	550.121.000.240.710	200,00 D	
06/12/2023		0121	99015	470 Transferência enviada 06/12 13:46 CAMPOS C S I DE ADVOCACI	552.732.000.028.574	10.000,00 D	
06/12/2023		0000	13105	393 TED Transf.Eletr.Disponiv 237 0696 47264055353 MARIA DE FATIMA D	120.601	70,00 D	
06/12/2023		0000	13105	393 TED Transf.Eletr.Disponiv 237 1593 033764589000153 F2 CONTABILID	120.602	6.000,00 D	
06/12/2023		0000	13105	393 TED Transf.Eletr.Disponiv 237 1593 033764589000153 F2 CONTABILID	120.603	6.000,00 D	
06/12/2023		0000	13105	393 TED Transf.Eletr.Disponiv 104 0755 003875476000164 FRANCISCO IRA	120.604	186,00 D	
06/12/2023		0000	13105	363 Pagto conta telefone	120.605	90,20 D	

OI SA

06/12/2023	0000	13113	310 Tar DOC/TED Eletrônico	833.401.200.092.455	12,00 D	
			Cobrança referente 06/12/2023			
06/12/2023	0000	13113	310 Tar DOC/TED Eletrônico	833.401.200.092.456	12,00 D	
			Cobrança referente 06/12/2023			
06/12/2023	0000	13113	310 Tar DOC/TED Eletrônico	833.401.200.092.457	12,00 D	
			Cobrança referente 06/12/2023			
06/12/2023	0000	13113	310 Tar DOC/TED Eletrônico	833.401.200.092.458	12,00 D	
			Cobrança referente 06/12/2023			
06/12/2023	0000	00000	848 Resgate Automático	1.972	594,20 C	0,00 C
11/12/2023	0121	99015	870 Transferência recebida	550.121.000.003.299	13.000,00 C	
			11/12 11:43 PM PALHANO CE FPM			
11/12/2023	0121	99015	470 Transferência enviada	550.121.000.210.643	1.800,00 D	
			11/12 12:44 C C L C S L LTDA - ME			
11/12/2023	0121	99015	470 Transferência enviada	550.121.000.210.643	1.182,29 D	
			11/12 12:44 C C L C S L LTDA - ME			
11/12/2023	0121	99015	470 Transferência enviada	551.369.000.125.789	7.140,00 D	
			11/12 12:44 FINANCE GESTAO CONTABIL			
11/12/2023	0121	99015	470 Transferência enviada	551.799.000.018.217	3.000,00 D	
			11/12 12:44 RH CONTABILIDADE E ASSES			
11/12/2023	0000	00000	848 Resgate Automático	1.972	122,29 C	0,00 C
12/12/2023	0121	99015	870 Transferência recebida	550.121.000.003.299	14.000,00 C	
			12/12 14:01 PM PALHANO CE FPM			
12/12/2023	0121	99015	470 Transferência enviada	551.369.000.002.633	42,92 D	
			12/12 14:12 SINDICATO APEOC			
12/12/2023	0121	99015	470 Transferência enviada	552.199.000.026.877	3.950,00 D	
			12/12 14:12 ASSCON S C C EIRELI			
12/12/2023	0121	99015	470 Transferência enviada	553.515.000.016.252	4.000,00 D	
			12/12 14:12 PROJECONV - A P C LTDA			
12/12/2023	0121	99015	470 Transferência enviada	553.956.000.009.896	2.856,00 D	
			12/12 14:12 PAULO NAGEL DINIZ VIEIRA			
12/12/2023	0000	13105	393 TED Transf.Eletr.Disponiv	121.201	687,25 D	
			237 4130 060746948000112 BANCO BRADESC			
12/12/2023	0000	13105	393 TED Transf.Eletr.Disponiv	121.202	809,99 D	
			104 0755 007488679000159 MUNICIPIO DE			
12/12/2023	0000	13105	393 TED Transf.Eletr.Disponiv	121.203	1.000,00 D	
			104 2558 84022663391 ROSINETE NOGUEIRA			
12/12/2023	0000	13105	361 Pgto conta água	121.204	80,65 D	
			CAGECE			
12/12/2023	0000	13105	361 Pgto conta água	121.205	223,48 D	
			CAGECE			
12/12/2023	0000	13113	310 Tar DOC/TED Eletrônico	813.461.100.104.776	12,00 D	
			Cobrança referente 12/12/2023			
12/12/2023	0000	13113	310 Tar DOC/TED Eletrônico	813.461.100.104.777	12,00 D	
			Cobrança referente 12/12/2023			
12/12/2023	0000	13113	310 Tar DOC/TED Eletrônico	813.461.100.104.778	12,00 D	
			Cobrança referente 12/12/2023			
12/12/2023	0000	00000	271 BB-APLIC C.PRZ-APL.AUT	1.972	313,71 D	0,00 C
13/12/2023	0121	99015	870 Transferência recebida	550.121.000.205.194	7.000,00 C	
			13/12 17:35 PMP SECR DE FINANCIAS			
13/12/2023	0121	99015	470 Transferência enviada	550.121.000.210.871	6.810,43 D	

13/12 17:48 PREFEITURA M DE PALHANO

13/12/2023	0000	00000	271 BB-APLIC C.PRZ-APL.AUT	1.972	189,57 D	0,00 C
14/12/2023	0121	99015	870 Transferência recebida 14/12 14:10 PM PALHANO CE FPM	550.121.000.003.299	5.800,00 C	
14/12/2023	0121	99015	470 Transferência enviada 14/12 16:59 BIT INFORMATICA LTDA	553.515.000.054.444	2.775,00 D	
14/12/2023	0121	99015	470 Transferência enviada 14/12 16:59 BIT INFORMATICA LTDA	553.515.000.054.444	2.775,00 D	
14/12/2023	0000	13105	109 Pagamento de Boletó COMPANHIA ENERGETICA CE COELCE	121.401	304,16 D	
14/12/2023	0000	00000	848 Resgate Automático	1.972	54,16 C	0,00 C
15/12/2023	0000	13105	393 TED Transf.Eletr.Disponiv 748 2301 002577520000197 B M EDUARDO L	121.501	327,00 D	
15/12/2023	0000	13113	310 Tar DOC/TED Eletrônico Cobrança referente 15/12/2023	813.491.100.151.894	12,00 D	
15/12/2023	0000	00000	848 Resgate Automático	1.972	339,00 C	0,00 C
21/12/2023	0121	99015	870 Transferência recebida 21/12 15:57 PM PALHANO CE FPM	550.121.000.003.299	15.000,00 C	
21/12/2023	0121	99015	470 Transferência enviada 21/12 16:31 PREFEITURA M DE PALHANO	550.121.000.210.871	14.352,43 D	
21/12/2023	0000	00000	271 BB-APLIC C.PRZ-APL.AUT	1.972	647,57 D	0,00 C
26/12/2023	0121	99021	870 Transferência recebida 26/12 13:55 PM PALHANO CE FPM	610.121.000.003.299	4.500,00 C	
26/12/2023	0121	99015	470 Transferência enviada 26/12 14:30 J P S SILVA LTDA	551.747.000.021.300	1.262,25 D	
26/12/2023	0121	99015	470 Transferência enviada 26/12 14:30 LMJ C S TECNOLOGICOS LTD	553.515.000.016.243	3.286,00 D	
26/12/2023	0000	00000	848 Resgate Automático	1.972	48,25 C	0,00 C
27/12/2023	0121	99015	870 Transferência recebida 27/12 12:28 PM PALHANO CE FPM	550.121.000.003.299	13.300,00 C	
27/12/2023	0121	99015	470 Transferência enviada 27/12 13:35 CAMPOS C S I DE ADVOCACI	552.732.000.028.574	10.000,00 D	
27/12/2023	0000	13105	393 TED Transf.Eletr.Disponiv 237 1593 018089849000149 LITERAL COMER	122.701	3.355,80 D	
27/12/2023	0000	13113	310 Tar DOC/TED Eletrônico Cobrança referente 27/12/2023	813.611.100.219.010	12,00 D	
27/12/2023	0000	00000	848 Resgate Automático	1.972	67,80 C	0,00 C
28/12/2023	0121	99015	870 Transferência recebida 28/12 14:40 PM PALHANO CE FPM	550.121.000.003.299	47.600,00 C	
28/12/2023	0121	99015	470 Transferência enviada 28/12 15:37 PMP ARRECADACAO-TRIBUTOS	550.121.000.105.193	357,97 D	
28/12/2023	0121	99015	470 Transferência enviada 28/12 15:37 PMP ARRECADACAO-TRIBUTOS	550.121.000.105.193	596,63 D	
28/12/2023	0121	99015	470 Transferência enviada 28/12 15:37 PM PALHANO FMSS	550.121.000.128.057	2.690,61 D	
28/12/2023	0121	99015	470 Transferência enviada 28/12 15:37 HEDELITA N VIEIRA LTDA	553.515.000.001.482	350,00 D	
28/12/2023	0121	99015	470 Transferência enviada 28/12 15:37 HEDELITA N VIEIRA LTDA	553.515.000.001.482	350,00 D	
28/12/2023	0121	99015	470 Transferência enviada 28/12 15:37 HEDELITA N VIEIRA LTDA	553.515.000.001.482	500,00 D	

28/12/2023	0121	99015	470 Transferência enviada 28/12 15:37 HEDELITA N VIEIRA LTDA	553.515.000.001.482	350,00 D	
28/12/2023	0121	99015	470 Transferência enviada 28/12 15:37 HEDELITA N VIEIRA LTDA	553.515.000.001.482	665,00 D	
28/12/2023	0121	99015	470 Transferência enviada 28/12 15:37 HEDELITA N VIEIRA LTDA	553.515.000.001.482	350,00 D	
28/12/2023	0121	99015	470 Transferência enviada 28/12 15:37 LMJ C S TECNOLOGICOS LTD	553.515.000.016.243	3.380,00 D	
28/12/2023	0000	13105	375 Impostos RFB-DARF CODIGO DE BARRAS	122.801	1.312,57 D	
28/12/2023	0000	13105	393 TED Transf.Eletr.Disponiv 237 1593 018089849000149 LITERAL COMER	122.802	82,74 D	
28/12/2023	0000	13105	393 TED Transf.Eletr.Disponiv 237 1593 018089849000149 LITERAL COMER	122.803	9.026,50 D	
28/12/2023	0000	13105	393 TED Transf.Eletr.Disponiv 033 4470 010842734000171 DUVALE PROJET	122.804	27.564,08 D	
28/12/2023	0000	13113	310 Tar DOC/TED Eletrônico Cobrança referente 28/12/2023	813.621.100.271.071	12,00 D	
28/12/2023	0000	13113	310 Tar DOC/TED Eletrônico Cobrança referente 28/12/2023	813.621.100.271.072	12,00 D	
28/12/2023	0000	13113	310 Tar DOC/TED Eletrônico Cobrança referente 28/12/2023	813.621.100.271.073	12,00 D	
28/12/2023	0000	00000	848 Resgate Automático	1.972	12,10 C	0,00 C
31/12/2023	0000	00000	999 S A L D O			0,00 C

OBSERVAÇÕES:

Transação efetuada com sucesso por: JG645269 VITORIA MARIA LIMA SANTIAGO.



Consultas - Investimentos Fundos - Mensal

G335021137072456069
02/01/2024 12:26:42

Cliente

Agência 121-X
Conta 130011-3 PM PALHANO FME 10
Mês/ano referência DEZEMBRO/2023

BB RF CP Automático - CNPJ: 42.592.315/0001-15

Data	Histórico	Valor	Valor IRPrej. Comp.	Valor IOF	Quantidade cotas	Valor cota	Saldo cotas
30/11/2023	SALDO ANTERIOR	1.355,97			1.116,467482		
01/12/2023	APLICAÇÃO	11.288,50			9.291,422054	1,214937814	10.407,889536
04/12/2023	RESGATE	11.344,48			9.334,161165	1,215372201	1.073,728371
	Aplicação 22/11/2023	149,16			122,730222		
	Aplicação 29/11/2023	634,26			521,863638		
	Aplicação 30/11/2023	573,50			471,873622		
	Aplicação 01/12/2023	9.987,56			8.217,693683		
05/12/2023	RESGATE	303,40			249,548529	1,215795587	824,179842
	Aplicação 01/12/2023	303,40			249,548529		
06/12/2023	RESGATE	594,20			488,561689	1,216223076	335,618153
	Aplicação 01/12/2023	594,20			488,561689		
11/12/2023	RESGATE	122,29			100,444307	1,217490606	235,173846
	Aplicação 01/12/2023	122,29			100,444307		
12/12/2023	APLICAÇÃO	313,71			257,578324	1,217920804	492,752170
13/12/2023	APLICAÇÃO	189,57			155,595938	1,218347999	648,348108
14/12/2023	RESGATE	54,16			44,437904	1,218779361	603,910204
	Aplicação 01/12/2023	54,16			44,437904		
15/12/2023	RESGATE	339,00			278,053523	1,219189734	325,856681
	Aplicação 01/12/2023	232,54			190,735942		
	Aplicação 12/12/2023	106,46			87,317581		
21/12/2023	APLICAÇÃO	647,57			530,439720	1,220817323	856,296401
26/12/2023	RESGATE	48,25			39,496267	1,221634448	816,800134
	Aplicação 12/12/2023	48,25			39,496267		
27/12/2023	RESGATE	67,80			55,481008	1,222039800	761,319126
	Aplicação 12/12/2023	67,80			55,481008		
28/12/2023	RESGATE	12,10			9,898198	1,222444772	751,420928
	Aplicação 12/12/2023	12,10			9,898198		
29/12/2023	SALDO ATUAL	918,88			751,420928		751,420928

Resumo do mês

SALDO ANTERIOR	1.355,97
APLICAÇÕES (+)	12.439,35
RESGATES (-)	12.885,68
RENDIMENTO BRUTO (+)	9,24
IMPOSTO DE RENDA (-)	0,00
IOF (-)	0,00
RENDIMENTO LÍQUIDO	9,24
SALDO ATUAL =	918,88

Valor da Cota

30/11/2023	1,214520101
29/12/2023	1,222851789

Rentabilidade

No mês	0,6860
No ano	10,1715
Últimos 12 meses	10,1715

Visualizar Pix agrupados



Extrato conta corrente

G335021137072456059
02/01/2024 12:17:05

Cliente - Conta atual

Agência 121-X
Conta corrente 206478-2 PM PALHANO-QSE
Período do extrato 12 / 2023

Lançamentos

Dt. balancete	Dt. movimento	Ag. origem	Lote	Histórico	Documento	Valor R\$	Saldo
20/11/2023		0000	00000	000 Saldo Anterior			0,00 C
01/12/2023		0000	13105	393 TED Transf.Eletr.Disponiv 104 0684 034628132000184 AUGE ASSESSOR	120.101	6.000,00 D	
01/12/2023		0000	13113	310 Tar DOC/TED Eletrônico Cobrança referente 01/12/2023	823.351.100.018.972	11,50 D	
01/12/2023		0000	00000	848 Resgate Automático	1.972	6.011,50 C	0,00 C
06/12/2023		0000	13105	393 TED Transf.Eletr.Disponiv 104 2002 045314450000197 VITORIANO PRO	120.601	2.680,00 D	
06/12/2023		0000	13105	393 TED Transf.Eletr.Disponiv 104 2002 045314450000197 VITORIANO PRO	120.602	1.980,00 D	
06/12/2023		0000	13113	310 Tar DOC/TED Eletrônico Cobrança referente 06/12/2023	833.401.200.092.460	12,00 D	
06/12/2023		0000	13113	310 Tar DOC/TED Eletrônico Cobrança referente 06/12/2023	833.401.200.092.461	12,00 D	
06/12/2023		0000	00000	848 Resgate Automático	1.972	4.684,00 C	0,00 C
19/12/2023		0000	14056	632 Ordem Bancária 003782570001-81 FUNDO NACIONAL DE DESE	7.044.859.000.104	25.141,13 C	
19/12/2023		0000	00000	271 BB-APLIC C.PRZ-APL.AUT	1.972	25.141,13 D	0,00 C
21/12/2023		0121	99015	470 Transferência enviada 21/12 14:42 MARIA L R PEREIRA - ME	550.094.000.054.169	16.991,66 D	
21/12/2023		0121	99015	470 Transferência enviada 21/12 14:42 C J MAIA ASSIS ME	552.253.000.045.313	14.903,00 D	
21/12/2023		0000	13105	393 TED Transf.Eletr.Disponiv 237 0621 005288202000102 L. C. GRAFICA	122.101	9.090,00 D	
21/12/2023		0000	13105	393 TED Transf.Eletr.Disponiv 237 0621 005288202000102 L. C. GRAFICA	122.102	5.249,00 D	
21/12/2023		0000	13105	393 TED Transf.Eletr.Disponiv 033 1629 048399891000127 ONE TECH SOLU	122.103	17.600,00 D	
21/12/2023		0000	13113	310 Tar DOC/TED Eletrônico Cobrança referente 21/12/2023	813.551.100.207.570	12,00 D	
21/12/2023		0000	13113	310 Tar DOC/TED Eletrônico Cobrança referente 21/12/2023	813.551.100.207.571	12,00 D	
21/12/2023		0000	13113	310 Tar DOC/TED Eletrônico Cobrança referente 21/12/2023	813.551.100.207.572	12,00 D	
21/12/2023		0000	00000	848 Resgate Automático	1.972	63.869,66 C	0,00 C
31/12/2023		0000	00000	999 S A L D O			0,00 C

OBSERVAÇÕES:





Consultas - Investimentos Fundos - Mensal

G335021137072456070
02/01/2024 12:27:05

Cliente

Agência 121-X
Conta 206478-2 PM PALHANO-QSE
Mês/ano referência DEZEMBRO/2023

BB RF CP Automático - CNPJ: 42.592.315/0001-15

Data	Histórico	Valor	Valor IRPrej. Comp.	Valor IOF	Quantidade cotas	Valor cota	Saldo cotas
30/11/2023	SALDO ANTERIOR	68.455,05			56.363,871007		
01/12/2023	RESGATE	6.011,50			4.947,989873	1,214937814	51.415,881134
	Aplicação 18/09/2023	6.011,50			4.947,989873		
06/12/2023	RESGATE	4.684,00			3.851,267167	1,216223076	47.564,613967
	Aplicação 18/09/2023	4.684,00			3.851,267167		
19/12/2023	APLICAÇÃO	25.141,13			20.607,466276	1,220001026	68.172,080243
21/12/2023	RESGATE	63.869,66			52.317,131152	1,220817323	15.854,949091
	Aplicação 18/09/2023	4.337,29			3.552,772933		
	Aplicação 19/10/2023	27.172,23			22.257,405135		
	Aplicação 20/11/2023	26.558,19			21.754,435899		
	Aplicação 19/12/2023	5.801,95			4.752,517185		
29/12/2023	SALDO ATUAL	19.388,25			15.854,949091		15.854,949091

Resumo do mês

SALDO ANTERIOR	68.455,05
APLICAÇÕES (+)	25.141,13
RESGATES (-)	74.565,16
RENDIMENTO BRUTO (+)	357,23
IMPOSTO DE RENDA (-)	0,00
IOF (-)	0,00
RENDIMENTO LÍQUIDO	357,23
SALDO ATUAL =	19.388,25

Valor da Cota

30/11/2023	1,214520101
29/12/2023	1,222851789

Rentabilidade

No mês	0,6860
No ano	10,1715
Últimos 12 meses	10,1715

Transação efetuada com sucesso por: JG645269 VITORIA MARIA LIMA SANTIAGO.

Serviço de Atendimento ao Consumidor - SAC 0800 729 0722

Ouvidoria BB 0800 729 5678
Para deficientes auditivos 0800 729 0088



Extrato por período

Cliente: MUNICIPIO DE PALHANO

Conta: 0755 | 006 | 00071082-7

Data: 03/01/2024 - 08:43

Mês: Dezembro/2023

Período: 1 - 31

Extrato

Data Mov.	Nr. Doc.	Histórico	Valor	Saldo
	000000	SALDO ANTERIOR	0,00	0,00
06/12/2023	228449	RESGATE	57.128,63 C	57.128,63 C
06/12/2023	875592	DB OBT CE	26.388,07 D	30.740,56 C
06/12/2023	875599	DB OBT CE	1.774,22 D	28.966,34 C
06/12/2023	875602	DB OBT CE	27.141,45 D	1.824,89 C
06/12/2023	875610	DB OBT CE	1.824,89 D	0,00 C

SAC CAIXA: 0800 726 0101

Pessoas com deficiência auditiva: 0800 726 2492

Ouvidoria: 0800 725 7474

Alô CAIXA: 0800 104 0104



**Extrato Fundo de Investimento
Para simples verificação**

Nome da Agência: RUSSAS, CE
Código: 0755
Operação: 0055
Emissão: 03/01/2024
Fundo: CAIXA FIC PRATICO RENDA FIXA CURTO
CNPJ do Fundo: 00.834.074/0001-23
Início das Atividades do Fundo: 02/10/1995

Rentabilidade do Fundo

No Mês(%)	No Ano(%)	Nos Últimos 12 Meses(%)	Cota em: 30/11/2023	Cota em: 29/12/2023
0,6904	10,1326	10,1326	7,34497200	7,39568000

Administradora

Nome	Endereço	CNPJ da Administradora
Caixa Econômica Federal	Av. Paulista nº 2.300, 11º andar, Bela Vista, São Paulo/SP - CEP 01310-300	00.360.305/0001-04

Cliente

Nome	CPF/CNPJ	Conta Corrente	Mês/Ano	Folha
MUNICIPIO DE PALHANO	07.488.679/0001-59	0006.000000071082-7	12/2023	01/01

Análise do Perfil do Investidor Data da Avaliação

Resumo da Movimentação

Histórico	Valor em R\$	Qtde de Cotas
Saldo Anterior	63.976,57C	8.710,253657
Aplicações	0,00	0,000000
Resgates	57.128,63D	7.767,023738
Rendimento Bruto no Mês	127,89C	
IRRF	0,00	
IOF	0,00	
Taxa de Saída	0,00	
Saldo Bruto*	6.975,83C	943,229918
Resgate Bruto em Trânsito*	0,00	

(*) Valor sujeito à tributação, conforme legislação em vigor

Movimentação Detalhada

Data	Histórico	Valor R\$	Qtde de Cotas
06 / 12	RESGATE	57.128,63D	7.767,023738
	IRRF	0,00	
	IOF	0,00	



Extrato por período

Cliente: MUNICIPIO DE PALHANO

Conta: 0755 | 006 | 00071089-4

Data: 03/01/2024 - 08:44

Mês: Dezembro/2023

Período: 1 - 31

Extrato

Data Mov.	Nr. Doc.	Histórico	Valor	Saldo
	000000	SALDO ANTERIOR	0,00	0,00
14/12/2023	289433	RESGATE	1.400,00 C	1.400,00 C
14/12/2023	881765	DB OBT CE	1.400,00 D	0,00 C
15/12/2023	773454	RESGATE	12.600,00 C	12.600,00 C
15/12/2023	883035	DB OBT CE	1.400,00 D	11.200,00 C
15/12/2023	883040	DB OBT CE	1.400,00 D	9.800,00 C
15/12/2023	883045	DB OBT CE	1.400,00 D	8.400,00 C
15/12/2023	883054	DB OBT CE	1.400,00 D	7.000,00 C
15/12/2023	883071	DB OBT CE	1.400,00 D	5.600,00 C
15/12/2023	883083	DB OBT CE	1.400,00 D	4.200,00 C
15/12/2023	883093	DB OBT CE	1.400,00 D	2.800,00 C
15/12/2023	883106	DB OBT CE	1.400,00 D	1.400,00 C
15/12/2023	883115	DB OBT CE	1.400,00 D	0,00 C
18/12/2023	434009	RESGATE	9.800,00 C	9.800,00 C
18/12/2023	883293	DB OBT CE	1.400,00 D	8.400,00 C
18/12/2023	883298	DB OBT CE	1.400,00 D	7.000,00 C
18/12/2023	883299	DB OBT CE	1.400,00 D	5.600,00 C
18/12/2023	883303	DB OBT CE	1.400,00 D	4.200,00 C
18/12/2023	883309	DB OBT CE	1.400,00 D	2.800,00 C
18/12/2023	883315	DB OBT CE	1.400,00 D	1.400,00 C
18/12/2023	883338	DB OBT CE	1.400,00 D	0,00 C
19/12/2023	266096	RESGATE	2.800,00 C	2.800,00 C
19/12/2023	885415	DB OBT CE	1.400,00 D	1.400,00 C
19/12/2023	886277	DB OBT CE	1.400,00 D	0,00 C
20/12/2023	320189	RESGATE	4.200,00 C	4.200,00 C
20/12/2023	885416	DB OBT CE	1.400,00 D	2.800,00 C
20/12/2023	886799	DB OBT CE	1.400,00 D	1.400,00 C
20/12/2023	886805	DB OBT CE	1.400,00 D	0,00 C

SAC CAIXA: 0800 726 0101
Pessoas com deficiência auditiva: 0800 726 2492
Ouvidoria: 0800 725 7474
Alô CAIXA: 0800 104 0104





**Extrato Fundo de Investimento
Para simples verificação**

Nome da Agência RUSSAS, CE	Código 0755	Operação 0055	Emissão 03/01/2024
Fundo CAIXA FIC PRATICO RENDA FIXA CURTO	CNPJ do Fundo 00.834.074/0001-23	Início das Atividades do Fundo 02/10/1995	

Rentabilidade do Fundo

No Mês(%)	No Ano(%)	Nos Últimos 12 Meses(%)	Cota em: 30/11/2023	Cota em: 29/12/2023
0,6904	10,1326	10,1326	7,34497200	7,39568000

Administradora

Nome Caixa Econômica Federal	Endereço Av. Paulista nº 2.300, 11º andar, Bela Vista, São Paulo/SP - CEP 01310-300	CNPJ da Administradora 00.360.305/0001- 04
---------------------------------	--	---

Cliente

Nome MUNICIPIO DE PALHANO	CPF/CNPJ 07.488.679/0001- 59	Conta Corrente 0006.000000071089- 4	Mês/Ano 12/2023	Folha 01/01
Análise do Perfil do Investidor	Data da Avaliação			

Resumo da Movimentação

Histórico	Valor em R\$	Qtde de Cotas
Saldo Anterior	253.531,54C	34.517,699936
Aplicações	0,00	0,000000
Resgates	30.800,00D	4.175,961362
Rendimento Bruto no Mês	1.666,25C	
IRRF	0,00	
IOF	0,00	
Taxa de Saída	0,00	
Saldo Bruto*	224.397,79C	30.341,738574
Resgate Bruto em Trânsito*	0,00	

(*) Valor sujeito à tributação, conforme legislação em vigor

Movimentação Detalhada

Data	Histórico	Valor R\$	Qtde de Cotas
14 / 12	RESGATE	1.400,00D	189,935890
	IRRF	0,00	
	IOF	0,00	
15 / 12	RESGATE	12.600,00D	1.708,846035
	IRRF	0,00	
	IOF	0,00	
18 / 12	RESGATE	9.800,00D	1.328,653748
	IRRF	0,00	
	IOF	0,00	
19 / 12	RESGATE	2.800,00D	379,487087
	IRRF	0,00	
	IOF	0,00	
20 / 12	RESGATE	4.200,00D	569,038600
	IRRF	0,00	
	IOF	0,00	



Extrato por período

Cliente: MUNICIPIO DE PALHANO

Conta: 0755 | 006 | 00071115-7

Data: 03/01/2024 - 08:44

Mês: Dezembro/2023

Período: 1 - 31

Extrato

Data Mov.	Nr. Doc.	Histórico	Valor	Saldo
	000000	SALDO ANTERIOR	0,00	2.230,08 C
06/12/2023	000001	CRED TED	10.000,00 C	12.230,08 C
12/12/2023	170851	CD S2 OB55	50.000,00 C	62.230,08 C

SAC CAIXA: 0800 726 0101

Pessoas com deficiência auditiva: 0800 726 2492

Ouvidoria: 0800 725 7474

Alô CAIXA: 0800 104 0104



Extrato por período

Cliente: MUNICIPIO DE PALHANO

Conta: 0755 | 006 | 00071137-8

Data: 03/01/2024 - 08:46

Mês: Dezembro/2023

Período: 1 - 31

Extrato

Data Mov.	Nr. Doc.	Histórico	Valor	Saldo
	000000	SALDO ANTERIOR	0,00	0,00
19/12/2023	266097	RESGATE	21.395,20 C	21.395,20 C
19/12/2023	886187	DB OBT CE	21.395,20 D	0,00 C

SAC CAIXA: 0800 726 0101

Pessoas com deficiência auditiva: 0800 726 2492

Ouvidoria: 0800 725 7474

Alô CAIXA: 0800 104 0104



**Extrato Fundo de Investimento
Para simples verificação**

Nome da Agência RUSSAS, CE	Código 0755	Operação 0055	Emissão 03/01/2024
Fundo CAIXA FIC PRATICO RENDA FIXA CURTO	CNPJ do Fundo 00.834.074/0001-23	Início das Atividades do Fundo 02/10/1995	

Rentabilidade do Fundo

No Mês(%)	No Ano(%)	Nos Últimos 12 Meses(%)	Cota em: 30/11/2023	Cota em: 29/12/2023
0,6904	10,1326	10,1326	7,34497200	7,39568000

Administradora

Nome Caixa Econômica Federal	Endereço Av. Paulista nº 2.300, 11º andar, Bela Vista, São Paulo/SP - CEP 01310-300	CNPJ da Administradora 00.360.305/0001- 04
---------------------------------	--	---

Cliente

Nome MUNICIPIO DE PALHANO	CPF/CNPJ 07.488.679/0001- 59	Conta Corrente 0006.000000071137- 8	Mês/Ano 12/2023	Folha 01/01
Análise do Perfil do Investidor	Data da Avaliação			

Resumo da Movimentação

Histórico	Valor em RS	Qtde de Cotas
Saldo Anterior	178.552,81C	24.309,529502
Aplicações	0,00	0,000000
Resgates	21.395,20D	2.899,715149
Rendimento Bruto no Mês	1.182,53C	
IRRF	0,00	
IOF	0,00	
Taxa de Saída	0,00	
Saldo Bruto*	158.340,14C	21.409,814353
Resgate Bruto em Trânsito*	0,00	

(*) Valor sujeito à tributação, conforme legislação em vigor

Movimentação Detalhada

Data	Histórico	Valor RS	Qtde de Cotas
19 / 12	RESGATE	21.395,20D	2.899,715149
	IRRF	0,00	
	IOF	0,00	

Unidade Gestora:
SECRETARIA DE EDUCAÇÃO

PRESTAÇÃO DE CONTAS DE GESTÃO
Exercício Financeiro
2 0 2 3
(Período: 01/11/2023 a 31/12/2023)



CONTAS DE GESTÃO - IN-TCM/CE Nº 03/2013

**XI - Atos de Nomeação da Comissão de Licitação
e do Pregoeiro e Equipe de Apoio**

ESTADO DO CEARÁ
PREFEITURA MUNICIPAL DE PALHANO

SECRETARIA DE GOVERNO E ARTICULAÇÃO INSTITUCIONAL
PORTARIA Nº 2023.01.05-002/GABPREF.

DISPÕE SOBRE DESIGNAÇÃO DOS MEMBROS
PARA OPERACIONALIZAÇÃO DA
MODALIDADE LICITATÓRIA PREGÃO, E DÁ
OUTRAS PROVIDÊNCIAS.

O PREFEITO MUNICIPAL DE PALHANO, no uso de suas atribuições que lhe são conferidas pela Lei Orgânica Municipal, em especial do Art. 72, e considerando ainda o art. 51 da Lei Federal nº 8.666/93 e demais legislações vigente.

R E S O L V E:

Art. 1º - Designar os membros abaixo relacionados para operacionalização da modalidade licitatória pregão, na forma presencial, de acordo com a Lei nº 8.666 de 21 de junho de 1993 e modificações posteriores e Lei no 10.520 de 17 de julho de 2002.

Pregoeiro:

SAMMYR RAVYK RODRIGUES DA SILVA

CPF - 853.212.572-72

Membro Permanente:

JASMILSON COSME SOARES

CPF- 626.424.723-53

Membro Permanente:

FRANCISCO ADO DE SOUSA

CPF- 779.352.413-68

Suplente:

JOÃO SOUZA AMARAL BARBOSA NETO

CPF - 367.036.563-04

Art. 2º - A Equipe de Apoio procederá a seus trabalhos sempre que necessário, seguindo os critérios de acordo com a legislação vigente.

Art. 3º - Nas licitações na modalidade pregão para aquisição bens e serviços comuns, compete ao Pregoeiro:

I - Receber examinar e decidir sobre as impugnações ao edital, comunicando os resultados aos interessados antes da sessão de julgamento, e prestar esclarecimentos a seu respeito;

II - Esclarecer aos licitantes como os trabalhos irão ser conduzidos;

III - Credenciar os licitantes interessados;

IV - Recercher no início os envelopes com propostas e habilitação dos licitantes que pretenderem entregá-los na sessão;

V - Promover a habilitação prévia dos licitantes, mediante análise de declaração formal; -

VI - Realizar a abertura dos envelopes-propostas, efetuando o exame do conteúdo dos mesmos, sua adequação às especificações do edital, a análise de sua exequibilidade, efetuando, após, a classificação das propostas;

VII - Seleção, conforme critérios legais e editalícios, dos licitantes para a etapa de lances;

VIII - Condução da etapa de lances, promovendo a escolha da proposta com lances de menor valor;

IX - Verificação de exequibilidade e aceitabilidade da proposta vencedora nos lances;

X - Realização de negociações com o vencedor, se necessário;

XI - Análise e julgamento da habilitação quanto aos documentos do licitante que ofereceu a melhor proposta, e eventualmente dos demais

licitantes quando for necessária a abertura de seus envelopes de documentação;

XII - Elaboração de ata da sessão, relatando todas as ocorrências;

XIII - Orientação dos trabalhos da equipe de apoio;

XIV - Recebimento, deferimento e exame dos recursos administrativos apresentados;

XV - Envio do processo administrativo à autoridade superior para adjudicação e homologação.

Art. 4º - Esta portaria entrará em vigor na data de sua publicação, ficando revogadas as disposições em contrário, especialmente a Portaria nº 15.08.002-GAB de 15 de agosto de 2022.

Paço da Prefeitura Municipal de Palhano – Estado do Ceará, em 05 de janeiro de 2023.

Registre-Se, Publique-Se e Cumpra-Se.

SIMPLICIO GALVÃO SANTIAGO

Prefeito Municipal Interino

Publicado por:

Iolanda Celestina da Silva Moura

Código Identificador:084F6371

Matéria publicada no Diário Oficial dos Municípios do Estado do Ceará no dia 09/01/2023. Edição 3120

A verificação de autenticidade da matéria pode ser feita informando o código identificador no site:

<https://www.diariomunicipal.com.br/aprece/>

ESTADO DO CEARÁ
PREFEITURA MUNICIPAL DE PALHANO

SECRETARIA DE GOVERNO E ARTICULAÇÃO INSTITUCIONAL
PORTARIA Nº 2023.01.05-001/GABPREF

DISPÕE SOBRE DESIGNAÇÃO DOS MEMBROS
PARA OPERACIONALIZAÇÃO DA COMISSÃO
DE LICITAÇÃO, E DÁ OUTRAS
PROVIDÊNCIAS.

O PREFEITO MUNICIPAL DE PALHANO, no uso de suas atribuições que lhe são conferidas pela Lei Orgânica Municipal, em especial do Art. 72, e considerando ainda o art. 51 da Lei Federal nº 8.666/93 e demais legislações vigentes.

RESOLVE:

Art. 1º - Designar os membros abaixo relacionados para operacionalização da comissão de licitação, na forma presencial, de acordo com a Lei nº 8.666 de 21 de junho de 1993 e modificações posteriores.

Presidente da Comissão de Licitação:
SAMMYR RAVYK RODRIGUES DA SILVA
CPF - 853.212.572-72

Membro Permanente:
JASMILSON COSME SOARES
CPF- 626.424.723-53

Membro Permanente:
FRANCISCO ADO DE SOUSA
CPF- 779.352.413-68

Suplente:
JOÃO SOUZA AMARAL BARBOSA NETO
CPF - 367.036.563-04

Art. 2º - Esta portaria entra em vigor na data de sua publicação, retroagindo seus efeitos a partir de 05 de janeiro de 2023.

Art. 3º - Ficam revogadas as disposições em contrário especialmente a Portaria nº 15.08.001-GAB de 15 de Agosto de 2022.

Publique-se, Registre-se, Cumpra-se.

Paço da Prefeitura Municipal de Palhano/CE, 05 de janeiro de 2023.

SIMPLÍCIO GALVÃO SANTIAGO
Prefeito Municipal Interino

Publicado por:
Iolanda Celestina da Silva Moura
Código Identificador:62FD35D3

Matéria publicada no Diário Oficial dos Municípios do Estado do Ceará no dia 09/01/2023. Edição 3120

A verificação de autenticidade da matéria pode ser feita informando o código identificador no site:
<https://www.diariomunicipal.com.br/aprecc/>



ESTADO DO CEARÁ
PREFEITURA MUNICIPAL DE PALHANO

SECRETARIA DE GOVERNO E ARTICULAÇÃO INSTITUCIONAL
PORTARIA Nº 2023.01.09-002 / GABPREF.

DISPÕE SOBRE RETIFICAÇÃO DAS
PORTARIAS Nº 2023.01.05-001/ GABPREF E
2023.01.05-002/GABPREF, E DÁ OUTRAS
PROVIDÊNCIAS.

O PREFEITO MUNICIPAL DE PALHANO, no uso de suas atribuições que lhe são conferidas pela Lei Orgânica Municipal, em especial do Art. 72 e demais legislações vigente.

R E S O L V E:

Art. 1º - Retificar a portaria 2023.01.05-001/GABPREF, onde se lê: Pregoeiro:

SAMMYR RAVYK RODRIGUES DA SILVA, CPF - 853.212.572-72, passa a se lê: Pregoeiro: SAMMYR RAVYK RODRIGUES DA SILVA, CPF- 410.829.538-22.

Art. 2º - Retificar a portaria 2023.01.05-002/GABPREF, onde se lê: Presidente da Comissão de Licitação: SAMMYR RAVYK RODRIGUES DA SILVA, CPF - 853.212.572-72, passa a se lê: Presidente da Comissão de Licitação: SAMMYR RAVYK RODRIGUES DA SILVA, CPF- 410.829.538-22.

Art. 3º - Esta portaria entrará em vigor na data de sua publicação, permanecendo os demais efeitos, ficando revogadas as disposições em contrário.

Paço da Prefeitura Municipal de Palhano – Estado do Ceará,
em 09 de janeiro de 2023.

Registre-Se, Publique-Se e Cumpra-Se.

SIMPLICIO GALVÃO SANTIAGO

Prefeito Municipal Interino

Publicado por:

Iolanda Celestina da Silva Moura

Código Identificador:832F760D

Matéria publicada no Diário Oficial dos Municípios do Estado do Ceará no dia 10/01/2023. Edição 3121

A verificação de autenticidade da matéria pode ser feita informando o código identificador no site:

<https://www.diariomunicipal.com.br/aprece/>





**GOVERNO MUNICIPAL DE PALHANO
GABINETE DO PREFEITO**

PORTARIA Nº 2023.03.06-028/GABPREF

Designa a Comissão Permanente de Licitação desta municipalidade e dá outras providências.

O Prefeito Municipal de Palhano, Estado do Ceará, José Luciano Silva, no uso das atribuições que lhe confere a Lei Orgânica do Município de Palhano, em especial o art. 72, inciso XXIV, e considerando ainda o art. 51 da Lei Federal nº 8.666, de 21 de julho de 1993,

RESOLVE:

Art. 1º - Designar Presidente e Membros titulares da Comissão Permanente de Licitação.

Art. 2º - Fica designado como Presidente da Comissão Permanente de Licitação: JOYCE LEMOS FREITAS, CPF nº 061.979.703-76

Art. 3º - Ficam designados como Membros da Comissão Permanente de Licitação:

JALCIA MARISA GOMES SOUSA, CPF: 391.692.003-00- Membro Permanente

MARIA VANUSIA DA SILVA SOUSA, CPF nº 472.640.633-72-Membro Permanente

Art. 4º - Esta Portaria entra em vigor na data de sua publicação revogadas as disposições em contrário.

Publique-se, registre-se e cumpra-se.

Palhano-CE, 06 de Março de 2023.

José Luciano Silva

JOSE LUCIANO SILVA
Prefeito Municipal





**GOVERNO MUNICIPAL DE PALHANO
GABINETE DO PREFEITO**

PORTARIA Nº 2023.03.06-027/GABPREF

Nomeia o Pregoeiro Municipal e equipe de apoio e dá outras providências.

O Prefeito Municipal de Palhano, Estado do Ceará, José Luciano Silva, no uso das atribuições que lhe confere a Lei Orgânica do Município de Palhano, em especial o art. 72, inciso XXIV, e considerando ainda a Lei Federal nº 10.520, Art. 3º, inciso IV e §1º, de 17 de julho de 2002,

RESOLVE:

Art. 1º - Nomear Pregoeiro e a equipe de apoio responsável pelo pregão.

Art. 2º - Fica nomeado como Pregoeiro Municipal a senhora **JOYCE LEMOS FREITAS**, CPF Nº 061.979.703-76.

Art. 3º - Ficam nomeados como Membros da Equipe de Apoio ao Pregoeiro: **MARIA VANUSIA DA SILVA SOUSA**, CPF nº 472.640.633-72, e **JALCIA MARISA GOMES SOUSA**, CPF Nº 391.692.003-00.

Art. 4º - Esta Portaria entra em vigor na data de sua publicação revogadas as disposições em contrário.

Publique-se, registre-se e cumpra-se.

Palhano-CE, 06 de Março de 2023.

José Luciano Silva

JOSÉ LUCIANO SILVA
Prefeito Municipal



**GOVERNO MUNICIPAL DE PALHANO
GABINETE DO PREFEITO**

PORTARIA Nº 2023.03.06.030/GABPREF

**DISPÕE SOBRE NOMEAÇÃO DE AGENTE
DE CONTRATAÇÃO E EQUIPE DE APOIO,
PARA EXECUTAREM AS LICITAÇÕES E
DEMAIS PROCESSOS DE CONTRATAÇÃO
NO ÂMBITO DA PREFEITURA MUNICIPAL
DE PALHANO.**

O Prefeito Municipal de Palhano, Estado do Ceará, JOSÉ LUCIANO SILVA,
no uso de suas atribuições legais, conferidas pela Lei Orgânica Municipal, e conforme
disposições do artigo 37 da CF/88 e da Lei 14.133/2021.

CONSIDERANDO a promulgação da Lei nº 14.133/2021, artigo 8º;

RESOLVE:

Art. 1º - Designar o Sra. JALCIA MARISA GOMES SOUSA, inscrita no CPF 391.692.003-00, como Agente de Contratação, ficando este incumbido da condução da fase externa do processo licitatório, incluindo o recebimento e o julgamento das propostas, a negociação de condições mais vantajosas com o primeiro colocado, o exame de documentos, cabendo-lhe ainda:

- I - conduzir a sessão pública;
- II - receber, examinar e decidir as impugnações e os pedidos de esclarecimentos ao edital e aos anexos, além de poder requisitar subsídios formais aos responsáveis pela elaboração desses documentos;
- III - verificar a conformidade da proposta em relação aos requisitos estabelecidos no edital;
- IV - coordenar a sessão pública e o envio de lances, quando for o caso;
- V - verificar e julgar as condições de habilitação;
- VI - sanear erros ou falhas que não alterem a substância das propostas, dos documentos de habilitação e sua validade jurídica;
- VII - receber, examinar e decidir os recursos e encaminhá-los à autoridade competente quando mantiver sua decisão;
- VIII - indicar o vencedor do certame;
- IX - adjudicar o objeto, quando não houver recurso;



**GOVERNO MUNICIPAL DE PALHANO
GABINETE DO PREFEITO**

X - conduzir os trabalhos da equipe de apoio; e

XI - encaminhar o processo devidamente instruído à autoridade competente e propor a sua homologação.

Art. 2º - Designar os servidores JOYCE LEMOS FREITAS, CPF Nº061.979.703-76, e MARIA VANUSIA DA SILVA SOUSA, CPF nº 472.640.633-72, como Equipe de Apoio, competindo-lhes auxiliar o **Agente de Contratação, bem como a instrução dos processos de contratação direta nos termos do art. 72 da citada Lei.**

Art. 3º - Esta Portaria entra em vigor na data de sua publicação.

PUBLIQUE-SE, REGISTRE-SE E CUMPRA-SE.

Palhano-CE, 06 de Março de 2023.

José Luciano Silva

JOSÉ LUCIANO SILVA
Prefeito Municipal de Palhano

Q

ESTADO DO CEARÁ
PREFEITURA MUNICIPAL DE PALHANO

SECRETARIA DE GOVERNO E ARTICULAÇÃO INSTITUCIONAL
PORTARIA Nº 2023.03.06.030/GABPREF

DISPÕE SOBRE NOMEAÇÃO DE AGENTE
DE CONTRATAÇÃO E EQUIPE DE APOIO,
PARA EXECUTAREM AS LICITAÇÕES E
DEMAIS PROCESSOS DE
CONTRATAÇÃO NO ÂMBITO DA
PREFEITURA MUNICIPAL DE PALHANO.

O Prefeito Municipal de Palhano, Estado do Ceará, **JOSÉ LUCIANO SILVA**, no uso de suas atribuições legais, conferidas pela Lei Orgânica Municipal, e conforme disposições do artigo 37 da CF/88 e da Lei 14.133/2021.

CONSIDERANDO a promulgação da Lei nº 14.133/2021, artigo 8º;

RESOLVE:

Art. 1º - Designar o Sra. JALCIA MARISA GOMES SOUSA, inscrita no CPF 391.692.003-00, como Agente de Contratação, ficando este incumbido da condução da fase externa do processo licitatório, incluindo o recebimento e o julgamento das propostas, a negociação de condições mais vantajosas com o primeiro colocado, o exame de documentos, cabendo-lhe ainda:

- I - conduzir a sessão pública;
- II - receber, examinar e decidir as impugnações e os pedidos de esclarecimentos ao edital e aos anexos, além de poder requisitar subsídios formais aos responsáveis pela elaboração desses documentos;
- III - verificar a conformidade da proposta em relação aos requisitos estabelecidos no edital;
- IV - coordenar a sessão pública e o envio de lances, quando for o caso;
- V - verificar e julgar as condições de habilitação;
- VI - sanear erros ou falhas que não alterem a substância das propostas, dos documentos de habilitação e sua validade jurídica;
- VII - receber, examinar e decidir os recursos e encaminhá-los à autoridade competente quando mantiver sua decisão;
- VIII - indicar o vencedor do certame;
- IX - adjudicar o objeto, quando não houver recurso;

X - conduzir os trabalhos da equipe de apoio; e
XI - encaminhar o processo devidamente instruído à autoridade competente e propor a sua homologação.

Art. 2º - Designar os servidores JOYCE LEMOS FREITAS, CPF Nº061.979.703-76, e MARIA VANUSIA DA SILVA SOUSA, CPF nº 472.640.633-72, como Equipe de Apoio, competindo-lhes auxiliar o Agente de Contratação, bem como a instrução dos processos de contratação direta nos termos do art. 72 da citada Lei.

Art. 3º - Esta Portaria entra em vigor na data de sua publicação.

PUBLIQUE-SE, REGISTRE-SE E CUMPRA-SE.

Palhano-CE, 06 de Março de 2023.

JOSÉ LUCIANO SILVA



**GOVERNO MUNICIPAL DE PALHANO
GABINETE DO PREFEITO**

PORTARIA Nº 2023.04.11-012/GABPREF

Designa a Comissão Permanente de Licitação desta municipalidade e dá outras providências.

O Prefeito Municipal de Palhano, Estado do Ceará, José Luciano Silva, no uso das atribuições que lhe confere a Lei Orgânica do Município de Palhano, em especial o art. 72, inciso XXIV, e considerando ainda o art. 51 da Lei Federal nº 8.666, de 21 de julho de 1993,

RESOLVE:

Art. 1º - Designar Presidente e Membros titulares da Comissão Permanente de Licitação.

Art. 2º – Fica designada como Presidente da Comissão Permanente de Licitação: BEATRIZ DE LIMA NOGUEIRA, CPF nº 049.670.363-33;

Art. 3º – Ficam designados como Membros da Comissão Permanente de Licitação:

JALCIA MARISA GOMES SOUSA, CPF: 391.692.003-00- Membro Permanente

MARIA VANUSIA DA SILVA SOUSA, CPF nº 472.640.633-72-Membro Permanente

Art. 4º - Esta Portaria entra em vigor na data de sua publicação revogadas as disposições em contrário, especialmente a portaria nº 2023.03.06-028-GAB/PREF de 06 de Março de 2023;

Publique-se, registre-se e cumpra-se.

Palhano-CE, 11 de Abril de 2023.

Jose Luciano Silva

JOSE LUCIANO SILVA
Prefeito Municipal de Palhano



**GOVERNO MUNICIPAL DE PALHANO
GABINETE DO PREFEITO**

PORTARIA Nº 2023.04.11-007/GABPREF

Nomeia o Pregoeiro Municipal e equipe de apoio e dá outras providências.

O Prefeito Municipal de Palhano, Estado do Ceará, José Luciano Silva, no uso das atribuições que lhe confere a Lei Orgânica do Município de Palhano, em especial o art. 72, inciso XXIV, e considerando ainda a Lei Federal nº 10.520, Art. 3º, inciso IV e §1º, de 17 de julho de 2002,

RESOLVE:

Art. 1º - Nomear Pregoeiro e a equipe de apoio responsável pelo pregão.

Art. 2º – Fica nomeado como Pregoeiro Municipal o senhor **BEATRIZ DE LIMA NOGUEIRA**, CPF Nº049.670.363-33.

Art. 3º – Ficam nomeados como Membros da Equipe de Apoio ao Pregoeiro: **MARIA VANUSIA DA SILVA SOUSA**, CPF nº 472.640.633-72, e **JALCIA MARISA GOMES SOUSA**, CPF Nº 391.692.003-00.

Art. 4º - Esta Portaria entra em vigor na data de sua publicação revogadas as disposições em contrário, especialmente a Portaria 2023.03.06-027/ GABPREF de 06 de Março de 2023;

Publique-se, registre-se e cumpra-se.

Palhano-CE, 11 de Abril de 2023.

JOSÉ LUCIANO SILVA
Prefeito Municipal

Unidade Gestora:
SECRETARIA DE EDUCAÇÃO

PRESTAÇÃO DE CONTAS DE GESTÃO
Exercício Financeiro

2 0 2 3

(Período: 01/11/2023 a 31/12/2023)



CONTAS DE GESTÃO - IN-TCM/CE Nº 03/2013

XII - Relação das Entidades beneficiadas por Convênio

DECLARAÇÃO

DECLARO, perante a Câmara Municipal de **PALHANO/CE** e o Tribunal de Contas do Estado do Ceará, em cumprimento ao disposto do inciso XII do Artigo 6.º da Instrução Normativa TCM/CE nº 03/2013, que a Unidade Gestora: **SECRETARIA DE EDUCAÇÃO** no exercício financeiro **2023** (Período: 01/11/2023 a 31/12/2023), nada tem a registrar no MODELO 11 – RELAÇÃO DAS ENTIDADES BENEFICIADAS POR CONVÊNIO.

Paço do Poder Executivo Municipal de Palhano – Estado do Ceará
Em, 31 de dezembro de 2023.

Contador(a):

Tesoureiro(a):

Ordenador(a) da Despesa:

ASS: Diego Torquato Almeida

ASS: [Assinatura]

ASS: [Assinatura]

NOME: Diego Torquato Almeida

NOME: Vitória Maria Lima Santiago

NOME: Lilianne de Sousa Silva

CRC/CE: 020932/O – CPF: 006.356.623-02

MAT.: 5667 – CPF: 055.125.383-57

MAT.: 5659 – CPF: 013.562.543-22



I.N. Nº 03/2013 – TCM/CE

MODELO 11

Município: PALHANO

Exercício: 2023

Período: 01/11/2023 a 31/12/2023

Órgão: 06-SECRETARIA DE EDUCAÇÃO

Unidade Gestora: 7-SECRETARIA DE EDUCAÇÃO

DEMONSTRATIVO SEM MOVIMENTAÇÃO

RELAÇÃO DAS ENTIDADES BENEFICIADAS POR CONVÊNIO

ENTIDADE BENEFICIADA	VALOR EMPENHADO (R\$)	VALOR PAGO (R\$)
Responsável pelo preenchimento: NOME: Diego Torquato Almeida CRC/CE: 020932/O – CPF: 006.356.623-02		Cargo: Contador Assinatura: <u>Diego Torquato Almeida</u>

Contador(a):

Tesoureiro(a):

Ordenador(a) da Despesa:

ASS: Diego Torquato Almeida

NOME: Diego Torquato Almeida

CRC/CE: 020932/O – CPF: 006.356.623-02

ASS: [Assinatura]

NOME: Vitória Maria Lima Santiago

MAT.: 5667 – CPF: 055.125.383-57

ASS: [Assinatura]

NOME: Lilianne de Sousa Silva

MAT.: 5659 – CPF: 013.562.543-22

Unidade Gestora:
SECRETARIA DE EDUCAÇÃO

PRESTAÇÃO DE CONTAS DE GESTÃO
Exercício Financeiro

2 0 2 3

(Período: 01/11/2023 a 31/12/2023)



CONTAS DE GESTÃO - IN-TCM/CE Nº 03/2013

**XIV - Lei que fixou os subsídios do Prefeito,
Vice-Prefeito e Secretários**

LEI Nº 562/2016 DE 06 DE JULHO DE 2016.

**ESTIPULA VALOR DO SUBSÍDIO DO
PREFEITO E VICE-PREFEITO E DÁ OUTRAS
PROVIDÊNCIAS (2017-2020).**

O PREFEITO MUNICIPAL DE PALHANO-ESTADO DO CEARÁ - no uso de atribuições que lhe conferem a Constituição Federal, Art. 30 e Art. 72, inciso IV da Lei Orgânica do Município de Palhano.

Faço saber que a **CÂMARA MUNICIPAL DE PALHANO**, aprovou e eu sanciono e promulgo a seguinte Lei:

Art. 1º - O Prefeito Municipal perceberá a título de remuneração, na forma de subsídio único, o valor de R\$ 10.000,00 (dez mil reais), obedecido o disposto nos artigos 29, inciso V e 37, inciso XI da Constituição da República de 1988.

Art. 2º - O Vice-Prefeito Municipal perceberá a título de remuneração mensal, na forma de subsídio único, o valor de R\$ 6.700,00 (seis mil e setecentos reais), obedecido o disposto nos artigos 29, inciso V, 37 e inciso XI da Constituição da República de 1988.

Parágrafo único - Os valores estipulados nos arts. 1º e 2º serão reajustados anualmente em 1º de janeiro, de acordo com os índices do Governo Federal para o salário mínimo, de acordo com o Art. 39, § 6º CF/88.

Art. 3º - As despesas decorrentes desta Lei correrão por conta das dotações orçamentárias próprias, que serão complementadas, se insuficientes.

Art. 4º - Esta Lei entrará em vigor na data de sua publicação, com efeitos financeiros a partir de 1º de janeiro de 2017, revogadas as disposições em contrário.

PAÇO DA PREFEITURA MUNICIPAL DE PALHANO, aos 06 dias do mês julho de 2016.

FRANCISCO NILSON FREITAS
Prefeito Municipal

LEI Nº 563/2016 DE 06 DE JULHO DE 2016.

**ESTABELECE O VALOR DO SUBSÍDIO DOS
SECRETÁRIOS MUNICIPAIS E DÁ OUTRAS
PROVIDÊNCIAS, (2017-2020).**

O PREFEITO MUNICIPAL DE PALHANO-ESTADO DO CEARÁ - no uso de atribuições que lhe conferem a Constituição Federal, Art. 30 e Art. 72, inciso IV da Lei Orgânica do Município de Palhano.

Faço saber que a **CÂMARA MUNICIPAL DE PALHANO**, aprovou e eu sanciono e promulgo a seguinte Lei:

Art. 1º - Os Secretários Municipais perceberão a título de remuneração mensal, na forma de subsídio único, o valor de R\$ 4.000,00 (quatro mil reais), obedecido o disposto nos artigos 29, inciso V, 37 e inciso XI da Constituição da República de 1988.

Art. 2º - Os valores estipulados no art. 1º da presente Lei, serão reajustados anualmente em 1º de janeiro com base nos índices do Governo Federal para o salário mínimo, de acordo com o art. 39, § 6º da CF/88.

Parágrafo Único - Aos Secretários Municipais, quando pertencerem aos Quadros de Pessoal do Município de Palhano, ficam assegurados os direitos às vantagens de natureza pessoal legalmente adquirida e à percepção de parcelas indenizatórias.

Art. 3º - Esta Lei entrará em vigor na data de sua publicação, e seus efeitos financeiros vigorarão a partir do 1º de janeiro de 2017, revogadas as disposições em contrário.

PAÇO DA PREFEITURA MUNICIPAL DE PALHANO, aos 06 dias do mês julho de 2016.

FRANCISCO NILSON FREITAS
Prefeito Municipal

Unidade Gestora:
SECRETARIA DE EDUCAÇÃO

PRESTAÇÃO DE CONTAS DE GESTÃO
Exercício Financeiro

2 0 2 3

(Período: 01/11/2023 a 31/12/2023)



CONTAS DE GESTÃO - IN-TCM/CE Nº 03/2013

XVI - Demonstrativos das Receitas e Despesas



Classificação Orçamentária	Título da Receita Orçamentária	Previsão Orçamentária	Anulação em Dezembro	Arrecadação em Dezembro	Anulação até Dezembro	Arrecadação até Dezembro	Diferença para +/-
1000.00.00.0000.000	Receitas Correntes	1.300.000,00	0,00	39.588,48	43.868,54	1.271.855,39	28.144,61 (-)
1300.00.00.0000.000	Receita Patrimonial	45.000,00	0,00	4.725,65	43.868,54	60.965,38	15.965,38 (+)
1320.00.00.0000.000	Valores Mobiliários	45.000,00	0,00	4.725,65	43.868,54	60.965,38	15.965,38 (+)
1321.00.00.0000.000	Juros e Correções Monetárias	45.000,00	0,00	4.725,65	43.868,54	60.965,38	15.965,38 (+)
1321.01.00.0000.000	Remuneração de Depósitos Bancários	45.000,00	0,00	4.725,65	43.868,54	60.965,38	15.965,38 (+)
1321.01.01.0201.000	Rendimentos de aplicações financeiras - Salário Educação	15.000,00	0,00	0,00	0,00	6.048,87	8.951,13 (-)
1321.01.01.0202.000	Rendimentos de aplicações financeiras - PNATE	5.000,00	0,00	99,24	0,00	861,66	4.138,34 (-)
1321.01.01.0203.000	Rendimentos de aplicações financeiras - PNAE	10.000,00	0,00	0,00	0,00	4.684,49	5.315,51 (-)
1321.01.01.0299.000	Rendimentos de aplicações financeiras - Outros FNDE	15.000,00	0,00	4.626,41	43.868,54	49.370,36	34.370,36 (+)
1700.00.00.0000.000	Transferências Correntes	1.255.000,00	0,00	34.862,83	0,00	1.210.890,01	44.109,99 (-)
1710.00.00.0000.000	Transferências da União e de suas Entidades	1.005.000,00	0,00	34.862,83	0,00	703.517,38	301.482,62 (-)
1714.00.00.0000.000	Transferências de Recursos do Fundo Nacional do Desenvolvimento da Educação – FNDE?	705.000,00	0,00	34.862,83	0,00	703.517,38	1.482,62 (-)
1714.50.01.0000.000	Transferências do Salário-Educação - Principal	350.000,00	0,00	25.141,13	0,00	322.543,28	27.456,72 (-)
1714.51.00.0000.000	Transferências Diretas do FNDE referentes ao Programa Dinheiro Direto na Escola – PDDE	5.000,00	0,00	0,00	0,00	0,00	5.000,00 (-)
1714.51.01.0000.000	Transferências Diretas do FNDE referentes ao Programa Dinheiro Direto na Escola – PDDE - Principal	5.000,00	0,00	0,00	0,00	0,00	5.000,00 (-)
1714.52.00.0000.000	Transferências referentes ao Programa Nacional de Alimentação Escolar – PNAE	237.000,00	0,00	0,00	0,00	273.135,80	36.135,80 (+)
1714.52.01.0100.000	Transferências do Programa Nacional de Alimentação Escolar – Creche	45.000,00	0,00	0,00	0,00	41.242,40	3.757,60 (-)
1714.52.01.0200.000	Transferências do Programa Nacional de Alimentação Escolar - AEE	15.000,00	0,00	0,00	0,00	15.028,80	28,80 (+)
1714.52.01.0300.000	Transferências do Programa Nacional de Alimentação Escolar - Pré-escola	25.000,00	0,00	0,00	0,00	29.127,60	4.127,60 (+)
1714.52.01.0400.000	Transferências do Programa Nacional de Alimentação Escolar - EJA	2.000,00	0,00	0,00	0,00	3.205,80	1.205,80 (+)
1714.52.01.0500.000	Transferências do Programa Nacional de Alimentação Escolar - Ensino Fundamental	150.000,00	0,00	0,00	0,00	184.531,20	34.531,20 (+)
1714.53.00.0000.000	Transferências referentes ao Programa Nacional de Apoio ao Transporte do Escolar – PNATE	103.000,00	0,00	9.721,70	0,00	107.838,30	4.838,30 (+)
1714.53.01.0000.000	Transferências referentes ao Programa Nacional de Apoio ao Transporte do Escolar – PNATE - Principal	103.000,00	0,00	9.721,70	0,00	107.838,30	4.838,30 (+)
1714.99.00.0000.000	Outras Transferências Diretas do Fundo Nacional do Desenvolvimento da Educação - FNDE	10.000,00	0,00	0,00	0,00	0,00	10.000,00 (-)
1714.99.01.0000.000	Outras Transferências Diretas do Fundo Nacional do Desenvolvimento da Educação - FNDE - Principal	10.000,00	0,00	0,00	0,00	0,00	10.000,00 (-)
1717.00.00.0000.000	Transferências de Convênios da União e de Suas Entidades	300.000,00	0,00	0,00	0,00	0,00	300.000,00 (-)



Classificação Orçamentária	Título da Receita Orçamentária	Previsão Orçamentária	Anulação em Dezembro	Arrecadação em Dezembro	Anulação até Dezembro	Arrecadação até Dezembro	Diferença para +/-
1717.51.00.0000.000	Transferências de Convênios da União Destinadas a Programas de Educação	300.000,00	0,00	0,00	0,00	0,00	300.000,00 (-)
1717.51.01.0000.000	Transferências de Convênios da União Destinadas a Programas de Educação - Principal	300.000,00	0,00	0,00	0,00	0,00	300.000,00 (-)
1720.00.00.0000.000	Transferências dos Estados e do Distrito Federal e de suas Entidades	200.000,00	0,00	0,00	0,00	507.372,63	307.372,63 (+)
1724.00.00.0000.000	Transferências de Convênios dos Estados e DF e de Suas Entidades	200.000,00	0,00	0,00	0,00	176.000,00	24.000,00 (-)
1724.51.00.0000.000	Transferências de Convênios dos Estados Destinadas a Programas de Educação	200.000,00	0,00	0,00	0,00	176.000,00	24.000,00 (-)
1724.51.01.0000.000	Transferências de Convênios dos Estados Destinadas a Programas de Educação - Principal	200.000,00	0,00	0,00	0,00	176.000,00	24.000,00 (-)
1729.00.00.0000.000	Outras Transferências dos Estados e Distrito Federal	0,00	0,00	0,00	0,00	331.372,63	331.372,63 (+)
1729.52.00.0000.000	Transferências de Recursos Destinados a Programas de Educação	0,00	0,00	0,00	0,00	331.372,63	331.372,63 (+)
1729.52.01.0100.000	Transferências do Estado para Programas de Transporte Escolar	0,00	0,00	0,00	0,00	331.372,63	331.372,63 (+)
1730.00.00.0000.000	Transferências dos Municípios e de suas Entidades	50.000,00	0,00	0,00	0,00	0,00	50.000,00 (-)
1732.00.00.0000.000	Transferências de Convênios dos Municípios e de Suas Entidades	50.000,00	0,00	0,00	0,00	0,00	50.000,00 (-)
1732.51.00.0000.000	Transferências de Convênios dos Municípios destinadas a Programas de Educação	50.000,00	0,00	0,00	0,00	0,00	50.000,00 (-)
1732.51.01.0000.000	Transferências de Convênios dos Municípios destinadas a Programas de Educação - Principal	50.000,00	0,00	0,00	0,00	0,00	50.000,00 (-)
2000.00.00.0000.000	Receitas de Capital	405.000,00	0,00	50.000,00	0,00	189.140,66	215.859,34 (-)
2400.00.00.0000.000	Transferências de Capital	405.000,00	0,00	50.000,00	0,00	189.140,66	215.859,34 (-)
2410.00.00.0000.000	Transferências da União e de suas Entidades	205.000,00	0,00	0,00	0,00	139.140,66	65.859,34 (-)
2412.00.00.0000.000	Transferências de Recursos do Fundo Nacional do Desenvolvimento da Educação – FNDE	5.000,00	0,00	0,00	0,00	139.140,66	134.140,66 (+)
2412.50.91.0000.000	Outras transferências destinadas a Programas de Educação - Principal	5.000,00	0,00	0,00	0,00	139.140,66	134.140,66 (+)
2414.00.00.0000.000	Transferências de Convênios da União e de suas Entidades	200.000,00	0,00	0,00	0,00	0,00	200.000,00 (-)
2414.51.00.0000.000	Transferências de Convênios da União destinadas a Programas de Educação	200.000,00	0,00	0,00	0,00	0,00	200.000,00 (-)
2414.51.01.0000.000	Transferências de Convênios da União destinadas a Programas de Educação - Principal	200.000,00	0,00	0,00	0,00	0,00	200.000,00 (-)
2420.00.00.0000.000	Transferências dos Estados e do Distrito Federal e de suas Entidades	200.000,00	0,00	50.000,00	0,00	50.000,00	150.000,00 (-)
2422.00.00.0000.000	Transferências de Convênios dos Estados e DF e de Suas Entidades	200.000,00	0,00	50.000,00	0,00	50.000,00	150.000,00 (-)
2422.51.00.0000.000	Transferências de Convênios dos Estados destinadas a Programas de Educação	200.000,00	0,00	50.000,00	0,00	50.000,00	150.000,00 (-)
2422.51.01.0000.000	Transferências de Convênios dos Estados destinadas a Programas de Educação - Principal	200.000,00	0,00	50.000,00	0,00	50.000,00	150.000,00 (-)
Totais Orçamentários:		1.705.000,00	0,00	89.588,48	43.868,54	1.460.996,05	



Classificação Extra	Título da Receita Extra	Anulação em Dezembro	Dedução em Dezembro	Anulação até Dezembro	Dedução até Dezembro
Classificação Extra	Título da Receita Extra Orçamentária		Dedução em Dezembro	Anulação até Dezembro	Dedução até Dezembro
100010000	Salario Familia		5.754,71	0,00	5.754,71
100020000	Salario Maternidade		6.026,07	0,00	6.026,07
100030000	Contribuicao Previdenciaria - Regime Proprio		5.233,98	0,00	30.345,06
100040000	Contribuicao Previdenciaria - INSS		3.197,84	0,00	22.258,54
100060000	ISS		1.521,05	0,00	9.892,26
100070000	IRRF		1.871,44	0,00	12.753,92
100000018	Outras Restituições		0,00	0,00	528,00
100158022	EMPRÉSTIMO CONSIGNÁVEL - BRADESCO.		687,25	0,00	7.353,95
100158041	EMPRESTIMO CONSIGNAVEL - CAIXA ECONOMICA		1.060,46	0,00	5.920,40
100120022	PENSÕES ALIMENTÍCIA		0,00	0,00	1.010,11
100124015	RESPONSABILIDADE DE GESTÃO ANTERIOR		130,40	0,00	130,40
100214746	APEOC		42,92	0,00	429,20
Totais Extra Orçamentários:			25.526,12	0,00	102.402,62
Total Geral:			115.114,60	43.868,54	1.563.398,67

FINANCE GESTAO CONTABIL S/S
Contador CRC: 914/O

VITORIA MARIA LIMA SANTIAGO
Tesoureira

LILIANNE DE SOUSA SILVA
Ordenadora



Elemento Despesa	Fic Lan	Fixação Orç.	Anulações e Transf(-)	Suplement e	Adicionais Esp./Extra	Despesa Cancel.	Despesa Empenhada em Dezembro até	Saldo Dotação	Despesa Liquidada em Dezembro até	Despesa Paga em Dezembro até	Despesa a Pagar			
7 Secretaria da Educação														
06.01 Secretaria de Educação/Fme														
12.122.0024.2.018.0000 Manutenção das Atividades Administrativa da Secretaria de Educação.														
31900400	93	98.000,00	88.662,77	0,00	0,00	25.662,77	0,00	9.337,23	0,00	9.337,23	0,00	9.337,23	0,00	
31901100	94	1.000.000,00	800.000,00	41.348,05	0,00	5.638,02	28.226,95	241.348,05	0,00	28.226,95	241.348,05	28.226,95	241.348,05	0,00
31901300	95	41.330,00	0,00	0,00	0,00	261,00	0,00	39.739,00	1.591,00	31.676,28	39.739,00	31.676,28	39.384,58	354,42
31909100	403	500,00	0,00	0,00	0,00	0,00	0,00	0,00	500,00	0,00	0,00	0,00	0,00	0,00
31911300	96	80.000,00	30.000,00	0,00	0,00	22.921,76	0,00	27.078,24	22.921,76	0,00	27.078,24	0,00	13.447,08	13.631,16
33901400	97	5.000,00	2.850,00	0,00	0,00	70,00	0,00	2.150,00	0,00	0,00	2.150,00	270,00	1.890,00	260,00
33903000	98	100.000,00	12.019,73	87.100,00	0,00	27.287,53	11.170,57	172.490,96	2.589,31	27.028,24	172.490,96	6.736,71	142.323,27	30.167,69
33903600	99	8.000,00	0,00	17.300,00	0,00	0,00	0,00	24.964,50	335,50	2.000,00	24.964,50	1.000,00	23.964,50	1.000,00
33903900	100	1.000.000,00	146.180,84	0,00	0,00	118.185,97	57.932,18	848.336,26	5.482,90	155.814,35	821.093,76	128.670,21	708.882,93	139.453,33
33904000	349	10.000,00	0,00	3.000,00	0,00	0,00	0,00	12.340,00	660,00	1.350,00	12.340,00	1.350,00	12.340,00	0,00
33904700	101	15.000,00	0,00	0,00	0,00	6.015,10	0,00	12.984,90	2.015,10	0,00	12.984,90	0,00	12.984,90	0,00
33909200	338	40.370,00	33.155,00	0,00	0,00	0,00	0,00	7.215,00	0,00	0,00	7.215,00	0,00	875,00	6.340,00
33909300	102	14.150,00	11.427,45	11,45	0,00	0,00	11,45	2.734,00	0,00	11,45	2.734,00	11,45	2.734,00	0,00
44905200	103	10.681,00	10.681,00	0,00	0,00	0,00	0,00	0,00	0,00	0,00	0,00	0,00	0,00	0,00
44906100	418	10.000,00	10.000,00	0,00	0,00	0,00	0,00	0,00	0,00	0,00	0,00	0,00	0,00	0,00
Total do P. A.:		2.433.031,00	1.144.976,79	148.759,50	0,00	206.042,15	97.341,15	1.400.718,14	36.095,57	246.107,27	1.373.475,64	197.941,60	1.209.511,54	191.206,60
12.361.0014.1.009.0000 Construção, Ampliação e Reforma das Unidades Escolares														
44905100	90	292.499,00	312.761,50	200.000,00	0,00	37.869,42	0,00	179.737,50	0,00	100.301,69	179.737,50	29.831,25	109.267,06	70.470,44
Total do P. A.:		292.499,00	312.761,50	200.000,00	0,00	37.869,42	0,00	179.737,50	0,00	100.301,69	179.737,50	29.831,25	109.267,06	70.470,44
12.361.0014.1.010.0000 Construção, Ampliação e Reforma de Quadras Poliesportiva nas Escolas														
44905100	91	762.800,00	761.933,96	0,00	0,00	0,00	0,00	0,00	866,04	0,00	0,00	0,00	0,00	0,00

Diogo Torquato Almeida



Elemento Despesa	Fic Lan	Fixação Orç.	Anulações e Transf(-)	Suplement e	Adicionais Esp./Extra	Despesa Cancel.	Despesa Empenhada em Dezembro até	Saldo Dotação	Despesa Liquidada em Dezembro até	Despesa Paga em Dezembro até	Despesa a Pagar			
Total do P. A.:		762.800,00	761.933,96	0,00	0,00	0,00	0,00	0,00	866,04	0,00	0,00	0,00	0,00	0,00
12.361.0014.2.019.0000														
Manutenção da Rede de Ensino Fundamental														
31900400	104	30.000,00	30.000,00	0,00	0,00	0,00	0,00	0,00	0,00	0,00	0,00	0,00	0,00	0,00
31901100	105	20.000,00	20.000,00	0,00	0,00	0,00	0,00	0,00	0,00	0,00	0,00	0,00	0,00	0,00
31901300	106	10.600,00	10.600,00	0,00	0,00	0,00	0,00	0,00	0,00	0,00	0,00	0,00	0,00	0,00
31911300	107	5.300,00	5.300,00	0,00	0,00	0,00	0,00	0,00	0,00	0,00	0,00	0,00	0,00	0,00
33901400	108	5.300,00	5.300,00	0,00	0,00	0,00	0,00	0,00	0,00	0,00	0,00	0,00	0,00	0,00
33903000	109	212.505,00	221.886,20	41.700,00	0,00	7.150,61	0,00	32.318,80	0,00	1.410,00	32.318,80	1.410,00	32.318,80	0,00
33903600	110	137.896,00	110.000,00	62.544,00	0,00	0,00	30.800,00	90.440,00	0,00	30.800,00	90.440,00	30.800,00	73.640,00	16.800,00
33903900	111	282.058,00	257.999,22	0,00	0,00	1.320,00	0,00	22.738,78	1.320,00	2.680,00	22.738,78	2.680,00	22.738,78	0,00
44905200	112	84.158,00	66.648,00	6.420,00	0,00	0,00	7.160,00	23.930,00	0,00	23.930,00	23.930,00	0,00	0,00	23.930,00
Total do P. A.:		787.817,00	727.733,42	110.664,00	0,00	8.470,61	37.960,00	169.427,58	1.320,00	58.820,00	169.427,58	34.890,00	128.697,58	40.730,00
12.361.0014.2.020.0000														
Manutenção do Transporte Escolar Educação Básica														
33903600	475	5.000,00	5.000,00	0,00	0,00	0,00	0,00	0,00	0,00	0,00	0,00	0,00	0,00	0,00
33903900	114	140.915,00	0,00	175.576,11	0,00	169.349,62	51.030,45	316.491,11	0,00	79.192,74	316.491,11	28.162,29	265.460,66	51.030,45
Total do P. A.:		145.915,00	5.000,00	175.576,11	0,00	169.349,62	51.030,45	316.491,11	0,00	79.192,74	316.491,11	28.162,29	265.460,66	51.030,45
12.361.0014.2.021.0000														
Manutenção do Programa de Alimentação Escolar - PNAEF														
33903000	115	228.568,00	36.144,34	88.083,00	0,00	9.636,96	59.646,46	269.424,01	11.082,65	63.458,46	269.424,01	42.738,48	227.360,75	42.063,26
Total do P. A.:		228.568,00	36.144,34	88.083,00	0,00	9.636,96	59.646,46	269.424,01	11.082,65	63.458,46	269.424,01	42.738,48	227.360,75	42.063,26
12.361.0014.2.022.0000														
Programa Dinheiro Direto na Escola														
33903000	116	1.000,00	0,00	0,00	0,00	0,00	0,00	0,00	1.000,00	0,00	0,00	0,00	0,00	0,00
33903600	117	2.000,00	0,00	0,00	0,00	0,00	0,00	0,00	2.000,00	0,00	0,00	0,00	0,00	0,00
33903900	118	2.000,00	0,00	0,00	0,00	0,00	0,00	0,00	2.000,00	0,00	0,00	0,00	0,00	0,00

Diogo Torquato Almeida



Elemento Despesa	Fic Lan	Fixação Orç.	Anulações e Transf(-)	Suplement e	Adicionais Esp./Extra	Despesa Cancel.	Despesa Empenhada em Dezembro até	Saldo Dotação	Despesa Liquidada em Dezembro até	Despesa Paga em Dezembro até	em	Despesa a Pagar		
Total do P. A.:		5.000,00	0,00	0,00	0,00	0,00	0,00	0,00	5.000,00	0,00	0,00	0,00	0,00	0,00
12.362.0017.2.023.0000														
33903600	119	5.500,00	0,00	0,00	0,00	0,00	0,00	0,00	5.500,00	0,00	0,00	0,00	0,00	0,00
33903900	120	107.375,00	0,00	108.125,00	0,00	13.741,63	0,00	215.224,71	275,29	28.966,34	215.224,71	28.966,34	215.224,71	0,00
Total do P. A.:		112.875,00	0,00	108.125,00	0,00	13.741,63	0,00	215.224,71	5.775,29	28.966,34	215.224,71	28.966,34	215.224,71	0,00
12.365.0013.2.026.0000														
33903000	121	14.805,00	0,00	3.623,68	0,00	0,00	0,00	18.428,68	0,00	0,00	18.428,68	0,00	18.428,68	0,00
Total do P. A.:		14.805,00	0,00	3.623,68	0,00	0,00	0,00	18.428,68	0,00	0,00	18.428,68	0,00	18.428,68	0,00
12.366.0016.2.027.0000														
33903000	122	9.461,00	9.461,00	0,00	0,00	0,00	0,00	0,00	0,00	0,00	0,00	0,00	0,00	0,00
Total do P. A.:		9.461,00	9.461,00	0,00	0,00	0,00	0,00	0,00	0,00	0,00	0,00	0,00	0,00	0,00
12.365.0121.2.012.0000														
33903000	431	52.203,00	0,00	8.850,00	0,00	1.001,74	0,00	60.043,80	1.009,20	0,00	60.043,80	7.865,74	60.043,80	0,00
Total do P. A.:		52.203,00	0,00	8.850,00	0,00	1.001,74	0,00	60.043,80	1.009,20	0,00	60.043,80	7.865,74	60.043,80	0,00
Total da U. O.:		4.844.974,00	2.998.011,01	843.681,29	0,00	446.112,13	245.978,06	2.629.495,53	61.148,75	576.846,50	2.602.253,03	370.395,70	2.233.994,78	395.500,75
Total da U. G.:		4.844.974,00	2.998.011,01	843.681,29	0,00	446.112,13	245.978,06	2.629.495,53	61.148,75	576.846,50	2.602.253,03	370.395,70	2.233.994,78	395.500,75
Total Orç.:		4.844.974,00	2.998.011,01	843.681,29	0,00	446.112,13	245.978,06	2.629.495,53	61.148,75	576.846,50	2.602.253,03	370.395,70	2.233.994,78	395.500,75

Demonstrativo da Despesa Extra Orçamentária

Conta Extra	Título da Conta Extra Orçamentária	Anulação até Dezembro	Pagamentos em Dezembro	Pagamentos até Dezembro
100000018	Outras Restituições		528,00	528,00
100000421	ADIANTAMENTO DO DECIMO		0,00	2.706,81

Diego Torquato Almeida



10002022	RESTOS A PAGAR 2022	0,00	0,00	117.483,88
100010000	Salario Familia	0,00	59,82	3.382,12
100020000	Salario Maternidade	0,00	0,00	15.316,07
100030000	Contribuicao Previdenciaria - Regime Proprio	0,00	2.690,61	23.218,73
100040000	Contribuicao Previdenciaria - INSS	0,00	14.213,93	22.877,98
100060000	ISS	0,00	4.308,04	9.892,26
100070000	IRRF	0,00	6.162,89	12.818,42
100158022	EMPRÉSTIMO CONSIGNÁVEL - BRADESCO.	0,00	687,25	14.191,31
100158037	EMPRESTIMO CONSIGNAVEL BEC/FUNDEF	0,00	8.243,25	8.243,25
100158041	EMPRESTIMO CONSIGNAVEL - CAIXA ECONOMICA	0,00	809,99	4.049,95
100214746	APEOC	0,00	1.467,36	2.187,01
Total Extra Orçamentário:		0,00	39.171,14	236.895,79
Total Geral:			409.566,84	2.470.890,57

Diogo Torquato Almeida

FINANCE GESTAO CONTABIL S/S
Contador CRC: 914/O

VITORIA MARIA LIMA SANTIAGO
Tesoureira

LILIANNE DE SOUSA SILVA
Ordenadora

Unidade Gestora:
SECRETARIA DE EDUCAÇÃO

PRESTAÇÃO DE CONTAS DE GESTÃO
Exercício Financeiro
2 0 2 3
(Período: 01/11/2023 a 31/12/2023)

CONTAS DE GESTÃO - IN-TCM/CE Nº 03/2013
XVII - Alterações das Normas que Regulam a Gestão

DECLARAÇÃO

DECLARAMOS perante o Tribunal de Contas do Estado do Ceará, em cumprimento ao disposto no inciso II do Art. 7º da Instrução Normativa TCM/CE nº 03/2013, que o Poder Executivo Municipal de **PALHANO/CE** no exercício financeiro **2023** (Período: 01/11/2023 a 31/12/2023), não promoveu alterações das normas que regulam a gestão da Unidade Gestora: **SECRETARIA DE EDUCAÇÃO**.

Paço do Poder Executivo Municipal de Palhano – Estado do Ceará
Em, 31 de dezembro de 2023.

Contador(a):

ASS: Diego Torquato Almeida

NOME: Diego Torquato Almeida

CRC/CE: 020932/O – CPF: 006.356.623-02

Tesoureiro(a):

ASS: Vitória Maria Lima Santiago

NOME: Vitória Maria Lima Santiago

MAT.: 5667 – CPF: 055.125.383-57

Ordenador(a) da Despesa:

ASS: Lilianne de Sousa Silva

NOME: Lilianne de Sousa Silva

MAT.: 5659 – CPF: 013.562.543-22

MUNICÍPIO DE PALHANO – CE

LEI MUNICIPAL Nº 488, DE 11 DE MARÇO DE 2013.

EMENTA: INSTITUI O NOVO MODELO ORGANIZACIONAL, DEFINE A NOVA ESTRUTURA ADMINISTRATIVA E QUADRO DE PESSOAL DA PREFEITURA DO MUNICÍPIO DE PALHANO E DÁ OUTRAS PROVIDÊNCIAS.

LEI Nº 488/2013 DE 11 DE MARÇO DE 2013

INSTITUI O NOVO MODELO ORGANIZACIONAL, DEFINE NOVA ESTRUTURA ADMINISTRATIVA E QUADRO DE PESSOAL DA PREFEITURA DO MUNICÍPIO DE PALHANO E DÁ OUTRAS PROVIDÊNCIAS.

O PREFEITO MUNICIPAL DE PALHANO – ESTADO DO CEARÁ – no uso de suas atribuições que lhe conferem a Constituição Federal, Art. 30 e Art. 72, inciso IV, da Lei Orgânica do Município de Palhano

Faço saber que a **CÂMARA MUNICIPAL DE PALHANO**, aprovou e eu sanciono e promulgo a seguinte lei:

**TÍTULO I
DA ADMINISTRAÇÃO PÚBLICA MUNICIPAL
CAPÍTULO I
DO PODER EXECUTIVO MUNICIPAL**

Art. 1.º - O Poder Executivo é exercido pelo Prefeito Municipal, que será auxiliado pelos Assessores, Secretários, Procuradores e Membros dos Conselhos e Fundos Municipais, ocupantes de cargos em comissão ou funções de confiança de livre nomeação e exoneração.

Art. 2.º - As atribuições do Chefe do Poder Executivo são as a seguir relacionadas:

- I - Representar o Município junto à população, Instituições e Órgãos Públicos nos âmbitos Municipal, Estadual e Federal;
- II - Apresentar, à Câmara Municipal, Projetos de Leis, bem como, Emendas à Lei Orgânica do Município;
- III - Sancionar e Promulgar as Leis aprovadas para o Município;
- IV - Apor veto, total ou parcial, a Projetos de Leis, por razões de conveniência, oportunidade ou inconstitucionalidade;
- V - Elaborar e apresentar à Câmara Municipal, Projetos de Leis estabelecendo Plano Plurianual, Diretrizes Orçamentárias e Orçamento Anual;
- VI - Exercer a Administração Superior e Editar Decretos, de acordo com os limites previstos na Lei Orgânica Municipal;
- VII - Nomear e destituir servidores ocupantes de Cargos em Comissão;
- VIII - Dar posse aos servidores aprovados em Concurso Público e seleção pública, de acordo com a legislação pertinente;
- IX - Exercer outras atribuições definidas nas Constituições da República, do Estado do Ceará e na Lei Orgânica do Município.

Art. 3.º - As atribuições dos auxiliares diretos do Prefeito Municipal, envolvendo competência, deveres e responsabilidades, poderão ser complementadas ou alteradas, mediante ato administrativo deste.

CAPÍTULO II DOS PRINCÍPIOS BÁSICOS DA ADMINISTRAÇÃO MUNICIPAL

Art. 4.º - A Administração Pública direta, indireta e fundacional de qualquer dos poderes do Município obedecerá aos princípios da legalidade, impessoalidade, moralidade, publicidade, eficiência e, ainda, aos seguintes:

Planejamento;

I -

- II - Coordenação;
- III - Descentralização;
- IV - Controle;

Art. 5.º - O Governo Municipal manterá processo permanente de planejamento, visando promover o desenvolvimento do Município, incrementar o bem-estar da população e a melhoria da qualidade na prestação dos serviços públicos.

Parágrafo Único – O desenvolvimento do Município tem por objetivos a maximização do bem-estar social e o fortalecimento da cidadania, e será buscado através da utilização plena do seu potencial econômico, considerando as vocações atuais e as capacidades prospectáveis, as peculiaridades existentes, a cultura local e regional e, com respeito às normas e recomendações de preservação dos patrimônios ambiental, natural e construído.

Art. 6.º - O processo de planejamento municipal deverá considerar, para fixação de objetivos, diretrizes e metas, os aspectos técnicos, políticos e de viabilidade econômico-financeira envolvidos.

Parágrafo Único – O processo de planejamento deverá propiciar e motivar a participação de autoridades, técnicos de planejamento, executores e representantes da sociedade civil, através de debates sobre os problemas locais e as alternativas para o seu enfrentamento, estabelecendo prioridades e buscando conciliar interesses e solucionar conflitos.

Art. 7.º - O planejamento municipal deverá orientar-se nos seguintes princípios básicos:

Democracia e transparência no acesso as informações disponíveis;

I -

- II - Eficiência, eficácia e efetividade na utilização dos recursos financeiros, técnicos e humanos disponíveis;
- III - Complementaridade e integração das políticas, planos e programas setoriais;
- IV - Viabilidade técnica e econômico-financeira das proposições,

avaliadas a partir do interesse social, da solução e dos benefícios públicos;

- V - Respeito e adequação à realidade local e regional em consonância com os planos, programas e projetos estaduais e federais.

Art. 8.º - A elaboração e execução dos planos, programas e projetos do Governo Municipal obedecerão às diretrizes do Plano Diretor e terão acompanhamento e avaliação permanentes, de modo a garantir o seu êxito e assegurar sua continuidade no horizonte de tempo necessário.

Art. 9.º - O planejamento das atividades do Governo Municipal obedecerá às diretrizes contidas nesta Lei e serão estruturados de forma a possibilitar manutenção e atualizações, definindo, entre outros, os seguintes instrumentos:

Plano Diretor de Desenvolvimento Urbano;

I -

- II - Plano de Governo;
- III - Lei de Diretrizes Orçamentárias;
- IV - Orçamento Anual;
- V - Plano Plurianual.

Art. 10 - Os instrumentos de planejamento municipal mencionados no artigo anterior deverão incorporar as propostas constantes dos planos e dos programas setoriais do Município, dadas as suas implicações para o desenvolvimento local.

Art. 11 - O Plano Diretor de Desenvolvimento Urbano, aprovado pela Câmara Municipal, é o instrumento básico da política urbana a ser executada no Município.

§ 1.º - O Plano Diretor de Desenvolvimento Urbano fixará os critérios que assumem a função social da propriedade, cujo uso e ocupação deverão respeitar a legislação urbanística, a proteção do patrimônio ambiental, natural e construído e o interesse da coletividade.

§ 2.º - O Plano Diretor de Desenvolvimento Urbano deverá ser elaborado com a participação das entidades representativas da comunidade.

§ 3.º - O Plano Diretor de Desenvolvimento Urbano definirá as áreas especiais de interesse social, urbanístico ou ambiental, para as quais será dado aproveitamento adequado nos termos previstos na Constituição Federal.

Art. 12 - Entende-se por Plano Diretor de Desenvolvimento Urbano o conjunto de decisões harmônicas destinadas a alcançar, no período definido, determinados estágios de desenvolvimento físico, econômico e social do Município.

Art. 13 - O Plano Diretor de Desenvolvimento Urbano será apresentado sob a forma de diretrizes e dele constarão as definições básicas adotadas para os elementos de informação que as justificarem e a determinação dos objetivos globais pretendidos, na forma seguinte:

- I - Físico-territorial, com disposições sobre o sistema viário, zoneamento urbano, loteamentos e edificações urbanas;
- II - Econômico, com disposições sobre o desenvolvimento e condições relativas à sua infraestrutura econômica;
- III - Social, com normas destinadas à promoção social da comunidade local e ao bem-estar da população;
- IV - Institucional, com normas de organização dos serviços públicos e demais instituições que possibilitem a permanente planificação das atividades municipais;



Art. 14 - Em função da implantação do Plano Diretor de Desenvolvimento Urbano os projetos a serem executados, sob a responsabilidade do Poder Público, serão ordenados em programas gerais e setoriais, guardando, sempre, obediência às diretrizes estabelecidas neste sistema de planejamento municipal.

SEÇÃO I DA COORDENAÇÃO

Art. 15 - A ação administrativa municipal será exercida mediante permanente processo de coordenação, sobretudo na execução dos planos, programas e projetos de governo, quer sejam gerais ou setoriais.

Parágrafo Único – A coordenação será exercida em todos os níveis da Administração Municipal, mediante a realização sistemática de reuniões envolvendo Secretários Municipais, Assessores, Diretores, Coordenadores de Projetos e demais ocupantes de Cargos com função executiva, sob a presidência do Prefeito Municipal.

SEÇÃO II DA DESCENTRALIZAÇÃO

Art. 16 - A execução das atividades da Administração Municipal, será, tanto quanto possível, descentralizada, de modo que as decisões tomadas guardem compatibilidade com o grau de habilitação de quem deliberar, capaz de formar juízo sobre os fatos ou problemas ocorrentes.

Art. 17 - A descentralização efetuar-se-á:

- I - Nos quadros funcionais da Administração Pública, através da delegação de competência, distinguindo-se, em princípio, o nível de direção de execução;
- II - Na ação administrativa, mediante a manutenção de órgãos ou entidades de direito público da administração indireta, mediante convênios com órgãos ou entidades de outra esfera de poder ou, ainda, mediante a criação de conselhos e/ou fundos previstos em lei;
- III - Na execução de serviços da Administração Pública para a Privada, mediante contratos administrativos de concessão ou atos permissivos ou autorizativos.

Art. 18 - À Administração Central cabe o estabelecimento de normas, planos e programas a serem observados pelos demais órgãos ou entidades da Administração Direta do Município, no desempenho de suas atribuições legais ou regulamentares.

Art. 19 - A delegação de competência será utilizada como instrumento de descentralização administrativa, com a finalidade de assegurar maior rapidez e objetividade às decisões.

Parágrafo Único – A Administração Municipal poderá, mediante convênio precedido de autorização legislativa, delegar competência a órgãos ou entidades de direito público, para a execução de serviços municipais, tendo por objetivo principal evitar duplicidade de serviços de igual natureza.



Art. 20 - É facultado ao Prefeito Municipal a delegação de competência para a prática de atos administrativos, quando se tratar:

- I - Provimento e vacância de cargo público e demais atos de feito individual relativo aos servidores municipais;
- II - Lotação e relotação nos quadros de pessoal;
- III - Criação de comissões e designação de seus membros;
- IV - Instituição e dissolução de grupos de trabalho;
- V - Autorização para contratação de servidores por prazo determinado e dispensa;
- VI - Abertura de sindicâncias e processos administrativos e aplicação de penalidades;
- VII - Outros atos que, por sua natureza ou finalidade, não sejam objeto de lei ou decreto.

Parágrafo Único – O ato administrativo de delegação, que será sempre motivado, indicará o seu fundamento legal ou regulamentar, a autoridade delegante, a autoridade delegada e as atribuições objeto da delegação.

SEÇÃO III DO CONTROLE

Art. 21 - O controle das ações administrativas deverá ser exercido em todos os níveis, órgãos e entidades da Administração Municipal, compreendendo, particularmente:

- I - O controle pela chefia competente da execução dos planos e programas administrativos e das normas que regem a atividade específica do órgão contratado;
- II - O controle da aplicação dos recursos financeiros públicos e da guarda dos bens do Município, pelos órgãos próprios de contabilidade e patrimônio;
- III - A publicação sistemática, nos prazos e termos da legislação em vigor, do balanço financeiro da Prefeitura Municipal;

SEÇÃO IV DOS PODERES ADMINISTRATIVOS

Art. 22 – Os Poderes administrativos são:

I – VINCULADO – é aquele que a Lei confere à Administração Pública para a prática de atos de sua competência, determinando os elementos e requisitos necessários a sua formalização.

II – DISCRICIONÁRIO – é o que o Direito concede à Administração Pública, de modo explícito ou implícito, para a prática de atos administrativos, com liberdade na escolha de sua conveniência, oportunidade e conteúdo.

III – HIERÁRQUICO – é o que dispõe o Executivo para distribuir e escalonar as funções de seus órgãos, ordenar e rever a atuação de seus agentes, estabelecendo a relação de subordinação entre os servidores do seu Quadro de Pessoal.



IV – DISCIPLINAR – é a faculdade de punir internamente as infrações funcionais dos servidores e demais pessoas sujeitas à disciplina dos Órgãos, Entidades e Serviços da Administração Pública.

V – REGULAMENTAR – é a faculdade indelegada de que dispõe os Chefes dos Poderes Executivos de explicar, esclarecer, regulamentar a lei para a sua correta execução, ou de expedir decretos sobre matéria de sua competência, não disciplina em lei.

VI – POLÍCIA ADMINISTRATIVA – é a faculdade de que dispõe a Administração Pública para condicionar e restringir o uso e gozo de bens, atividades e direitos individuais, em benefícios da coletividade ou do próprio Estado Brasileiro.

TÍTULO II DA ESTRUTURA GERAL DA ADMINISTRAÇÃO MUNICIPAL

Art. 23 - A Estrutura Administrativa do Poder Executivo Municipal compreende os órgãos da administração direta e descentralizada.

Art. 24 - A estrutura organizacional da cada uma das Secretarias do Poder Executivo Municipal compreende:

I – Nível de direção superior, de apoio direto ao Prefeito, representado pelos dirigentes máximos dos Órgãos e Entidades municipais, com funções relativas à liderança e articulação institucional inerente à missão da pasta, inclusive a representação e as relações intersecretariais e intragovernamentais.

II – Nível de assessoramento, relativo às funções de apoio técnico direto aos dirigentes máximos dos Órgãos e Entidades Municipais nas suas responsabilidades.

III – Nível de execução instrumental, representada por unidades administrativas, com funções relativas à coordenação da atividade de planejamento e a prestação dos serviços necessários ao funcionamento dos Órgãos e Entidades.

IV – Nível de execução programática, representada por unidades administrativas responsáveis pelas funções fins dos Órgãos e Entidades, consubstanciadas em programas e projetos ou em missões de caráter permanente.

CAPÍTULO I DA ADMINISTRAÇÃO DIRETA

Art. 25 - A Administração Direta é constituída dos órgãos integrantes da estrutura organizacional da Prefeitura Municipal, instituídos para desenvolvimento de suas finalidades.

Art. 26 - A Administração Direta compreende:

ÓRGÃOS DA ADMINISTRAÇÃO DIRETA:

I. Órgãos de Assessoria e Apoio Direto ao Prefeito:

- I. 1. Procuradoria Geral;
- I. 2. Controladoria Geral;
- I. 3. Ouvidoria Geral;
- I. 4. Guarda Civil Municipal;
- I. 5. Coordenadoria da Defesa Civil;
- I.6. Fundo Municipal de Previdência Social de Palhano – FMPS;



I.7. Gabinete do Vice-Prefeito.

II. Secretarias Municipais:

II. 1. Secretarias de Gestão:

a) Secretaria Municipal de Governo e Articulação Institucional;

b) Secretaria Municipal do Planejamento e Gestão das Finanças;

c) Secretaria Municipal da Administração.

II. 2. Secretarias de Políticas e Ações Sociais:

a) Secretaria Municipal da Educação;

b) Secretaria Municipal da Saúde;

c) Secretaria Municipal do Trabalho e Desenvolvimento Social;

II. 3. Secretarias de Infraestrutura, Serviços Públicos e Desenvolvimento:

a) Secretaria Municipal do Meio Ambiente e Infraestrutura;

b) Secretaria Municipal da Cultura, Esporte e Juventude;

c) Secretaria Municipal da Agricultura, Abastecimento, Pecuária, Apicultura e Recursos Hídricos

I – ÓRGÃOS DE ASSESSORAMENTO DIRETO E APOIO AO PREFEITO:

1.	Procuradoria Geral do Município
2.	Controladoria Geral
3.	Ouvidoria Geral
4.	Guarda Civil Municipal
5.	Coordenação da Defesa Civil
6.	Fundo Municipal de Previdência Social – FMPS
6.1.	Coordenação Geral do FMPS
6.2.	Divisão de Contabilidade do FMPS
6.3.	Divisão de Tesouraria do FMPS
6.4.	Divisão de Cadastro e Concessão de Benefícios do FMPS
6.5.	Perícia Médica do FMPS
7.	Gabinete do Vice Prefeito

II – SECRETARIAS MUNICIPAIS

1. SECRETARIAS DE GESTÃO

2.

1.a.	Secretaria Municipal de Governo e Articulação Institucional
a.1.	Gabinete do Secretário
a.1.1.	Secretaria Executiva
a.1.1.1.	Diretoria do Cerimonial



a.1.1.2.	Núcleo de Articulação Institucional
a.2.	Assessoria Especial
a.2.1.	Assessoria de Convivência Política
a.2.2.	Assessoria de Convivência Comunitária

2.b.	Secretaria do Planejamento e Gestão das Finanças
b.1.	Gabinete do Secretário
b.1.1.	Assessoria Especial
b.1.2.	Assessoria de Planejamento
b.2.	Gerência da Administração Tributária
b.2.1.	Núcleo de Arrecadação, Tributação e Fiscalização dos Tributos Municipais
b.2.2.	Núcleo de Controle da Dívida Ativa
b.2.3.	Núcleo de Cadastro Técnico Multifinalitário
b.3.	Gerência de Convênios e Projetos
b.3.1.	Núcleo de Controle de Convênios e Projetos
b.4.	Tesouraria Geral
b.4.1.	Núcleo das Finanças
b.5.	Departamento de Contabilidade
b.5.1.	Divisão de Execução Orçamentária

3.c.	Secretaria da Administração
c.1.	Gabinete do Secretário
c.1.1.	Assessoria Especial
c.2.	Gerência de Recursos Humanos
c.2.1.	Núcleo de Administração de Pessoal
c.2.2.	Núcleo de Administração de Recursos Humanos
c.3.	Gerência de Compras
c.4.	Gerência de Transportes
c.4.1.	Núcleo de Manutenção
c.4.2.	Divisão de Fiscalização dos Transportes
c.5.	Departamento de Administração
c.5.1.	Divisão da Imprensa Oficial e Arquivo Público
c.5.2.	Divisão de Serviços Gerais e Protocolo
c.5.3.	Divisão da Junta Militar
c.6.	Departamento de Material e Patrimônio
c.6.1.	Almoxarifado Central

3. SECRETARIAS DE POLÍTICAS E AÇÕES SOCIAIS

1.d.	Secretaria da Educação
	Conselhos
d.1.	Gabinete do Secretário
d.1.1.	Assessoria Especial
d.2.	Gerência da Educação Básica
d.2.1.	Núcleo da Educação Infantil
d.2.2.	Núcleo do Ensino Fundamental

d.3.	Gerência Administrativa
d.3.1.	Núcleo de Documentação e Arquivo
d.3.2.	Núcleo de Estatística e Controle

2.e.	Secretaria da Saúde
	Conselho Municipal de Saúde
e.1.	Gabinete do Secretário
e.1.1.	Assessoria Especial
e.2.	Gerência de Planejamento e Gestão
e.3.	Gerência em Sistema de Informação em Saúde
e.3.1	Divisão de Avaliação e Estatística
e.3.2.	Divisão de Processamento de Dados
e.4.	Departamento de Controle, Avaliação, Regulação e Auditoria
e.4.1	Divisão do Sistema de Regulação em Saúde
e.4.2.	Divisão do CADSUS
e.5.	Departamento de Atenção Básica
e.5.1.	Divisão dos Imunobiológicos
e.5.2.	Divisão de Assistência Odontológica
e.6.	Departamento de Ouvidoria em Saúde
e.7.	Departamento de Vigilância à Saúde
e.7.1.	Divisão de Vigilância Epidemiológica
e.7.2.	Divisão de Vigilância Sanitária
e.7.3.	Divisão de Endemias e Zoonoses
e.8.	Departamento de Assistência Farmacêutica
e.8.1	Divisão de Dispensação de Medicamentos
e.9.	Hospital Municipal de Palhano
e.9.1	Diretoria do Hospital Municipal
e.9.1.1.	Direção de Clínica Médica
e.9.1.2.	Divisão de Manutenção, Serviços Gerais e Almoxarifado
e.9.1.3.	Divisão da Administração e Recursos Humanos
e.9.1.4.	Divisão do Telesaúde

3.f	Secretaria do Trabalho e Desenvolvimento Social
f.1.	Gabinete do Secretário
	Conselho Tutelar
	Conselhos
f.2.	Assessoria Especial
f.3.	Assessoria de Planejamento
f.4.	Departamento de Geração de Emprego e Renda
f.4.1.	Divisão de Geração de Emprego e Renda
f.5.	Departamento de Gestão do SUAS
f.5.1.	Divisão de Vigilância Social
f.5.2.	Divisão de Articulação Comunitária e Cadastro de Entidades
f.5.3.	Divisão de Benefícios e Transferência de Renda



f.6.	Departamento de Proteção Social Básica
f.6.1.	CRAS – Centro de Referência de Assistência Social
f.7.	Departamento de Proteção Social Especial
f.8.	Gerência de Habitação de Interesse Social
f.8.1.	Departamento de Habitação de Interesse Social

4. SECRETARIAS DE INFRAESTRUTURA, SERVIÇOS PÚBLICOS E DESENVOLVIMENTO

1.g.	Secretaria do Meio Ambiente, Infraestrutura e Recursos Hídricos
g.1.	Gabinete do Secretário
	Conselho Municipal do Meio Ambiente
g.1.1.	Assessoria Especial
g.1.2.	Assessoria de Planejamento
g.2.	Departamento do Meio Ambiente
g.2.1.	Divisão de Urbanismo
g.2.2.	Divisão de Saneamento
g.2.3.	Divisão de Limpeza Pública
g.3.	Departamento de Obras e Serviços Públicos
g.3.1.	Divisão de Obras e Manutenção
g.3.2.	Divisão de Fiscalização de Obras e Serviços Públicos
g.4.	Departamento de Recursos Hídricos
g.4.1.	Divisão de Arrecadação, Manutenção e Fiscalização de Rede
g.5.	Departamento de Trânsito e Transporte Rodoviário
g.5.1.	Junta Administrativa de Recursos de Infrações
g.5.2.	Divisão de Engenharia de Tráfego, Operação e Transporte
g.5.3.	Divisão de Cadastro, Vistoria e Fiscalização
g.5.4.	Divisão de Educação de Trânsito, Controle e Análise de Estatística

2.h.	Secretaria da Cultura, Esporte e Juventude
h.1.	Gabinete do Secretário
9.1.1.	Assessoria Especial
h.2.	Departamento da Cultura
h.2.1.	Pinacoteca Municipal
h.2.2.	Biblioteca Pública Municipal
h.3.	Departamento de Esportes
h.3.1.	Divisão de Apoio ao Esporte
h.3.2.	Divisão de Esporte Escolar
h.4.	Departamento de Apoio à Juventude

3.i.	Secretaria da Agricultura, Abastecimento, Pecuária, e Apicultura
i.1.	Gabinete do Secretário
i.1.1.	Assessoria Especial

i.2.	Departamento de Agricultura, Abastecimento, Pecuária e Apicultura
i.2.1.	Divisão de Fiscalização de Imunologia Animal
i.2.2.	Divisão de Cadastro Rural
i.2.3.	Divisão de Apoio ao Pequeno Produtor Rural
i.2.4.	Divisão de Serviços do Mercado Público e Feiras Livres
i.2.5.	Divisão de Serviços do Matadouro

CAPÍTULO II
DAS COMPETÊNCIAS
SEÇÃO I
DO ASSESSORAMENTO DIRETO E APOIO AO PREFEITO

Art. 27 – O Assessoramento Direto e Apoio ao Prefeito tem a finalidade assistir ao Prefeito nas diversas funções específicas, através dos órgãos abaixo especificados:

SUBSEÇÃO I
DA PROCURADORIA GERAL DO MUNICÍPIO

Art. 28 – A Procuradoria Geral do Município é o órgão central do Sistema Jurídico Municipal, com competência para:

I – Representar judicial, extrajudicialmente, assessoramento, orientação e prevenção jurídica do Município, seus órgãos da Administração Direta e indireta, em defesa dos seus interesses, bens ou serviços, nas ações em que for autor, assistente ou oponente;

II – Promover a cobrança judicial da dívida ativa, tributária ou não, da Fazenda Pública, funcionando em todos os processos em que haja interesse fiscal do Município;

III – Representar e defender os direitos do Município junto aos Tribunais de Contas do País;

IV – Elaborar minutas de informações a serem prestadas ao Poder Judiciário, em mandados de segurança, mandados de injunção e habeas data em que o Prefeito, Vice-Prefeito e os Secretários do Município e demais autoridades forem apontadas como coautores;

V – Impetrar mandado de segurança em que o promovente seja o Prefeito, Vice-Prefeito, Secretários Municipais e autoridades que lhe são equiparadas, quando se tratar de matéria de interesse da Administração Pública Municipal;

VI – Exercer as funções de consultoria jurídica aos Órgãos/Entidades da Administração Municipal;

VII – Orientar abertura de processos administrativos contra servidores da Administração Direta, Autárquica e Fundacional, assegurada a ampla defesa e a revisão processual, se solicitada, na forma prevista no RJU;

VIII – Requisitar aos órgãos e entidades da Administração Pública Municipal, informações necessárias ao cumprimento de suas finalidades institucionais;

IX – Apreciar a legalidade dos atos da Administração Direta, Autárquica e Fundacional, recomendando, quando for o caso, a anulação deles, ou propondo, quando necessário, as ações judiciais cabíveis;

X – Propor ao Prefeito medidas de caráter jurídico que visem a proteger o patrimônio do Município ou a aperfeiçoar as práticas administrativas;

XI – Zelar pela legalidade dos negócios administrativos e pela interpretação e integração da legislação de interesse do Município;

XII - Outras atividades que lhe forem atribuídas pelo Chefe do Poder Executivo, em regulamento;

XIII - o desempenho de outras competências afins.

SUBSEÇÃO II
DA CONTROLADORIA GERAL DO MUNICÍPIO



Art. 29 – A Controladoria Geral do Município é o órgão central do Sistema de Controle Interno Municipal, com competência para fazer a fiscalização contábil, financeira, orçamentária, administrativa, operacional e patrimonial, quanto à legalidade, legitimidade e economicidade na gestão dos recursos e a avaliação dos resultados obtidos pela Administração, com as seguintes atribuições e responsabilidades:

I – Coordenar as atividades relacionadas com o Sistema de Controle Interno do Município, promovendo a sua integração operacional e expedindo atos normativos sobre procedimentos de controle;

II – Assessorar a Administração nos aspectos relacionados com os controles interno e externo e quanto à legalidade dos atos de gestão, emitindo relatórios e pareceres sobre os mesmos;

II – Apoiar o controle externo no exercício de sua missão institucional, centralizando, em nível operacional, o relacionamento com o Tribunal de Contas dos Municípios, respondendo pelo encaminhamento das prestações de contas anuais, atendimento aos técnicos do controle externo, recebimento de

diligências e coordenação de atividades para a elaboração de respostas, acompanhamento da tramitação dos processos e coordenação da apresentação de recursos;

III – Apoiar o controle externo no exercício de sua missão institucional, centralizando, em nível operacional, o relacionamento com o Tribunal de Contas dos Municípios, respondendo pelo encaminhamento das prestações de contas anuais, atendimento aos técnicos do controle externo, recebimento de diligências e coordenação de atividades para a elaboração de respostas, acompanhamento da tramitação dos processos e coordenação da apresentação de recursos;

IV – Interpretar e se pronunciar em caráter normativo sobre a legislação concernente à execução orçamentária, financeira, operacional e patrimonial;

V – Avaliar, em nível macro o cumprimento dos programas, objetivos e metas previstas no Plano Plurianual e na Lei de Diretrizes Orçamentárias e nos Orçamentos do Município, inclusive quanto a ações descentralizadas executadas à conta dos recursos oriundos dos Orçamentos Fiscal e da Seguridade Social;

VI – Medir e avaliar a eficiência e eficácia dos procedimentos de controle interno adotados através de processo de auditoria, a ser realizado nos sistemas de planejamento e orçamento, contabilidade e finanças, compras e licitações, obras e serviços, administração de recursos humanos e demais sistemas administrativos da Administração Direta e Indireta do Município, expedindo relatórios com recomendações para o aprimoramento dos controles;

VII – Exercer o acompanhamento sobre a observância dos limites constitucionais de aplicação em gastos com a manutenção e o desenvolvimento do ensino e com as despesas na área da saúde;

VIII – Estabelecer mecanismos voltados a legalidade e a legitimidade dos atos de gestão orçamentária, financeira, operacional e patrimonial nas entidades da Administração Pública Municipal, bem como na aplicação de recursos públicos por entidades de direito público privado;

IX – Verificar a observância dos limites e condições para a realização de operações de crédito e sobre a inscrição de compromissos em Restos a Pagar;

X – Efetuar o acompanhamento sobre medidas para o retorno da despesa total com pessoal aos limites legais, nos termos dos artigos 22 e 23, da Lei Complementar nº 101/2000;



XI – Efetuar o acompanhamento sobre providências tomadas para a recondução dos montantes das dívidas consolidadas e mobiliária aos respectivos limites. Conforme o disposto no art. 31 da LC 101/2000;

XII – Aferir a destinação dos recursos obtidos com a alienação dos ativos, tendo em vista as restrições constitucionais e as da LC 101/2000;

XIII – Acompanhar o cumprimento de prazos e totais repassados ao Poder Legislativo, nos termos do art. 29-A da Constituição da República de 1988;

XIV – Exercer o acompanhamento sobre a divulgação dos instrumentos de transparência da gestão fiscal nos termos da LC 101/2000, em especial quanto ao Relatório Resumido da Execução Orçamentária ao Relatório de Gestão Fiscal, aferido a consistência das informações constantes de tais documentos;

XV – Participar do processo de planejamento e acompanhar a elaboração do Plano Plurianual, da Lei de Diretrizes Orçamentárias e dos Orçamentos do Município;

XVI – Manifestar-se acerca da regularidade e legalidade de processos licitatórios, sua dispensa ou inexigibilidade e sobre o cumprimento e/ou legalidade de atos, contratos e outros instrumentos congêneres;

XVII – Propor a melhoria ou implantação de sistema de processamento eletrônico de dados em todas as atividades da administração pública municipal, com o objetivo de aprimorar os controles internos, agilizar as rotinas e melhorar o nível das informações;

XVIII – Dar ciência ao Chefe do Poder Executivo e alertar formalmente a autoridade administrativa competente, para que instaure imediatamente as ações destinadas a apurar os atos ou fatos inquinados de ilegais, ilegítimos ou antieconômicos que resultem em prejuízo ao Erário, praticadas por agentes públicos ou quando não forem prestadas as contas ou ainda, quando ocorrer desfalques ou desvio de dinheiro, bens ou valores públicos;

XIX – Instituir e manter sistema de informação para o exercício das atividades finalísticas do Sistema de Controle Interno do Município;

XXI – Manter registros sobre a composição e atuação do Setor de Compras, Comissão de Licitação, Cadastro, Pregoeiro e sua equipe de apoio;

XXII - Outras atividades que lhe forem atribuídas pelo Chefe do Poder Executivo, em regulamento;

XXIII - o desempenho de outras competências afins.

SUBSEÇÃO III DA OUVIDORIA GERAL DO MUNICÍPIO

Art. 30 – A Ouvidoria Geral do Município é o órgão central responsável pela defesa da comunidade com competência para:

I – Defesa da comunidade contra atos ou omissões ilegais e injustas cometidas no âmbito da Administração Pública, a fim de que a ética e a obediência, a legalidade e a moralidade presidam as ações da Administração;

II – Receber e analisar as reclamações que não forem solucionadas pelo atendimento habitual da Administração Pública Municipal;

III – Encaminhar resposta ao reclamante que apresentar a demanda, após decisão da Administração;

IV – Propor ao Prefeito medidas de aprimoramento de procedimentos e rotinas, em decorrência da análise das reclamações recebidas;

V – Prestar gratuitamente os serviços aos cidadãos que busquem a Ouvidoria Geral;

VI – Acompanhar e cobrar resultados das reclamações;

VII – Esclarecer dúvidas de servidores e público externo;

VIII – Aproveitar sugestões de colaboradores e colocá-las em prática;

- IX – Propor ao Executivo Municipal a adoção de providências visando melhorar o desempenho da Administração Pública Municipal e de seus servidores;
X – Agir como um canal seguro e confidencial a serviço de todos;
XI - Outras atividades que lhe forem atribuídas pelo Chefe do Poder Executivo, em regulamento;

XII - o desempenho de outras competências afins.

SUBSEÇÃO IV DA GUARDA MUNICIPAL

Art. 31 - Compete a Guarda Municipal, zelar pelas atividades ligadas a preservação, vigilância e segurança dos bens Patrimoniais da Prefeitura, bem como garantir a segurança das autoridades administrativas do Município e zelar pelo cumprimento de todas as regras e regulamentos que viabilizem as condições de circulação de veículos automotores no solo desta Municipalidade, no que diz respeito ao trânsito, tráfego e sinalização em vigor, a ser regulada por lei específica.

SUBSEÇÃO V DA COORDENADORIA DA DEFESA CIVIL

Art. 32 - Compete a Coordenadoria da Defesa Civil coordenar as atividades ligadas a prevenção de calamidades públicas e convivência com as secas, com competência para:

- I - Formular e conduzir a Política Municipal de Defesa Civil;
- II - Contribuir para a formulação da política de desenvolvimento municipal integrada;
- III - Estabelecer estratégias e diretrizes para orientar as ações de redução de desastre, em âmbito municipal;
- IV - Coordenar e promover, em articulação com os Estado, e União, a implementação de ações conjuntas dos órgãos integrantes do Sistema Municipal de Defesa Civil - SIMDEC;
- V - Promover, em articulação com outros, Municípios e a Coordenadoria Regional de Defesa Civil, a organização e a implementação de Núcleos Comunitários de Defesa Civil - NUDEC;
- VI - Instruir processos ao Chefe do executivo municipal, de situações de emergência e de estado de calamidade pública;
- VII - Participar de órgãos colegiados que tratem da execução de medidas relacionadas com a proteção da população, preventivas e em caso de desastres, estabelecidos no Código de Desastres Ameaças e Riscos;
- VIII - Promover o intercâmbio técnico entre organismos governamentais e defesa civil;
- IX - Exercer as atividades de secretaria-executiva do Sistema Municipal de Defesa Civil.
- X - Instruir a população sobre como proceder em casos de diferentes calamidades;
- XI - Realizar a desocupação do pessoal e material das áreas atingidas;
- XII - Proporcionar assistência aos flagelados;
- XIII - Adotar procedimentos e praticar os atos necessários à redução dos prejuízos sofridos por particulares e entidades públicas em decorrência de calamidade;
- XIV - Assegurar o funcionamento dos principais serviços de utilidade pública;
- XV - Criar condições para recuperação de moradias;
- XVI - Estudar e executar medidas preventivas;



XVII - Outras atividades que lhe forem atribuídas pelo Chefe do Poder Executivo, em regulamento;

XVIII - o desempenho de outras competências afins.

SUBSEÇÃO VI DO FUNDO MUNICIPAL DE PREVIDÊNCIA SOCIAL

Art. 33 - Compete ao Fundo Municipal de Previdência Social, planejar, coordenar e avaliar a política da Administração do FMPS, voltada para a previdência social, na forma de Lei específica.

SUBSEÇÃO VII DO GABINETE DO VICE-PREFEITO

Art. 34 - O Gabinete do Vice-Prefeito tem por finalidade assistir ao Vice-Prefeito cabendo-lhe, especialmente:

I - Direção do Gabinete do Vice-Prefeito e definição de sua agenda;

II - Apoio logístico e assistência direta ao Vice-Prefeito, para o desempenho de suas atribuições privativas;

III - Atender ao público e encaminhar providências;

IV - Outras atividades que lhe forem atribuídas pelo Chefe do Poder Executivo, em regulamento;

V - o desempenho de outras competências afins.

SEÇÃO II DAS SECRETARIAS MUNICIPAIS SECRETARIAS DE GESTÃO SUBSEÇÃO I DA SECRETARIA MUNICIPAL DE GOVERNO E ARTICULAÇÃO INSTITUCIONAL

Art. 35 - A Secretaria Municipal de Governo e Articulação Institucional tem por finalidade assistir ao Prefeito nas funções de políticas administrativas cabendo-lhe, especialmente:

I - O assessoramento para os contatos com os demais órgãos da Prefeitura, quando não feitos de forma direta, além de registrar e controlar as audiências públicas do Prefeito;

II - Acompanhar junto às repartições públicas municipais o ritmo de providências determinadas pelo Prefeito;

III - Articulação do Governo Municipal com as áreas política e parlamentar;

IV - Sintetização, memorização e registro das reuniões do Prefeito com o Secretariado e Dirigentes de Entidades da Administração Indireta, suas conclusões, decisões e encaminhamentos;

V - Apoio logístico e assistência direta ao Prefeito, para o desempenho de suas atribuições privativas;

VI - Direção do Gabinete do Prefeito e definição de sua agenda;

VII - Coordenação de informações governamentais e administrativas;

VIII - Atendimento ao público e encaminhamento de providências;

IX - Atividade cerimonial;

X - Coordenar políticas entre os poderes e esferas administrativas;

XI - Promoção, coordenação e realização de encontros e reuniões com segmentos e movimentos representativos da comunidade;

XII - Registrar e controlar as audiências públicas do Prefeito;

- XIII – Preparar e expedir correspondências do Prefeito;
- XIV – Assessoramento amplo e direto ao Prefeito, inclusive de fiscalização dos atos do governo;
- XV – Articulação da ação governamental entre os órgãos e entidades da Administração Direta e Indireta;
- XVI – Articulação política e comunitária;
- XVII – Estabelecer mecanismos de integração entre os Órgãos colegiados de aconselhamento e o Chefe do Poder Executivo, na consecução de suas finalidades precípua;
- XVIII – Assessoramento ao Prefeito nos assuntos de sua competência e que nesta condição lhe forem cometidas e o fornecimento de dados e informações a fim de subsidiar o processo decisório;
- XIX – Acompanhamento das questões regionais de sua competência;
- XX – Articulação da ação governamental dos órgãos e entidades da Administração Direta e Indireta com entes de outras esferas, estadual e federal;
- XXI – Outras atividades que lhe forem atribuídas pelo Chefe do Poder Executivo, em regulamento;
- XXII - o desempenho de outras competências afins.

SUBSEÇÃO II

DA SECRETARIA MUNICIPAL DO PLANEJAMENTO E GESTÃO DAS FINANÇAS

Art. 36 – A Secretaria Municipal do Planejamento e Gestão das Finanças é o órgão responsável pelo planejamento estratégico e pela administração financeira do Município, com competência para:

- I – Assessorar ao Prefeito e os dirigentes de Órgãos/Entidades na formulação de políticas e diretrizes no que concerne à Administração Pública Municipal;
- II – Assessorar ao Prefeito e Secretários quanto ao planejamento, coordenação, consolidação do Plano Geral do Governo, Plano Plurianual, Orçamento Municipal e Lei de Diretrizes Orçamentárias;
- III – Planejar e coordenar a política de desenvolvimento do município;
- IV – Promover a alocação de recursos públicos e programas governamentais;
- V – Identificar as fontes e a análise de recursos financeiros mobilizáveis para a execução de planos e programas do Poder Executivo Municipal;
- VI – Formular a programação financeira de desembolso e adequação do volume e periodicidade da liberação dos recursos;
- VII – Promover o aperfeiçoamento dos métodos e programas de acompanhamento e controle da execução orçamentária;
- VIII – Gerir o Sistema de Contabilidade;
- IX – Auxiliar o prefeito na formulação da política econômico-tributária de competência do Município;
- X – Desenvolver, dirigir, orientar e coordenar as atividades inerentes ao lançamento, arrecadação, fiscalização e controle dos tributos e demais receitas do Município;
- XI – Receber, pagar, guardar e movimentar o erário municipal e outros valores;
- XII – Fazer o controle e a escrituração contábil;
- XIII – Administrar e controlar a Dívida Ativa do Município;
- XIV – Exercer o controle da movimentação financeira de todos os Órgãos e Entidades Municipais, oriunda do Tesouro Municipal ou de outras fontes de recursos;
- XV – Definir procedimentos e estratégias suficientes à otimização dos recursos públicos;
- XVI – Processar as despesas públicas municipais;
- XVII – Compatibilizar os demonstrativos contábeis e financeiros dos Órgãos e Entidades;

XVIII – Elaborar e compatibilizar, anualmente os balanços e encaminhá-los aos gestores para o devido envio ao Tribunal de contas dos Municípios;

XIX – Coordenar o processo de elaboração dos Planos de Ações Municipal, fornecendo orientação técnica;

XX – Acompanhar a execução dos Planos de Ações Municipal, em nível de programas e projetos e avaliar os seus impactos econômicos e sociais;

XXI – Elaborar o Plano Plurianual, Lei de Diretrizes Orçamentária e Orçamento Anual;

XXII – Supervisão financeira das atividades do setor de compras;

XXIII – Elaboração, acompanhamento e prestação de contas das subvenções sociais do Município;

XXIV – Acompanhar e controlar a execução física e financeira do orçamento anual e plurianual, bem como, avaliar o cumprimento de suas metas, o alcance dos objetivos e a adequação de sua gestão;

XXVI - Outras atividades que lhe forem atribuídas pelo Chefe do Poder Executivo, em regulamento;

XXVII - o desempenho de outras competências afins.

SUBSEÇÃO III DA SECRETARIA DA ADMINISTRAÇÃO

Art. 37 – A Secretaria Municipal da Administração é o órgão responsável pela política e normas sobre a administração de arquivo, de recursos humanos, de material e patrimônio, compras e transportes, com competência para:

I – Auxiliar o Prefeito e os dirigentes de Órgãos/Entidades na formulação de políticas e diretrizes no que concerne à Administração Pública Municipal;

II – Propor práticas, estabelecer diretrizes e normas, implantar e coordenar as atividades de gestão administrativa, gestão de pessoas, gestão de material e patrimônio, de serviços gerais, de compras e de transportes;

III – Promover concurso público, recrutamento, seleção e treinamento dos servidores públicos;

IV – Administrar o Centro Administrativo Municipal;

V – Gerenciar a infraestrutura da tecnologia da informação da Administração Pública Municipal;

VI – Supervisionar as atividades de gestão de compras;

VII – Administrar os planos de carreira e remuneração;

VIII – Administrar a conservação e controle dos materiais, de consumo, pelo tombamento, registro, inventário, proteção e conservação dos bens móveis e imóveis;

IX – Administrar o setor de vigilância, zeladoria, serviço de protocolo e arquivamento definitivo dos papéis da Administração Pública;

X – Administrar a manutenção da frota de veículos e equipamentos de uso geral da Administração;

XI – Administrar a execução de sistemas de processamento de dados da Administração Pública Municipal;

XII – Publicação e divulgação de leis e atos oficiais;

XIII – Promover o controle de mensagens, Projetos de Lei, Leis e demais atos oficiais;

XIV – Promover as atividades de apoio à Junta de Serviço Militar;

XV - Outras atividades que lhe forem atribuídas pelo Chefe do Poder Executivo, em regulamento;

XVI - o desempenho de outras competências afins.

SUBSEÇÃO III.1
DA COMISSÃO PERMANENTE DE LICITAÇÃO E PREGÃO

Art. 38 – A Comissão Permanente de Licitação e Pregão do Município tem a competência para:

I – Manter, junto com setor de compras, cadastro de fornecedores de bens e serviços;

II – Examinar a regularidade formal dos documentos de habilitação, segundo os critérios definidos no ato convocatório;

III – Decidir sobre a habilitação e inabilitação dos proponentes, nos casos de terem ou não atendido as condições previstas no ato convocatório;

IV – Emitir e fazer publicar editais de licitação no órgão de publicação oficial do Município e nos jornais de grande circulação, bem como publicar demais documentos licitatórios, tais como tomada de preços, cartas convite e outros pertinentes;

V – Analisar e julgar as propostas do objeto da licitação, quanto aos aspectos formal e de mérito;

VI – Proceder à classificação ou desclassificação das propostas, em conformidade com as normas definidas no ato convocatório;

VII – Rever seus atos, justificadamente, de ofício ou por provocação, quando passíveis de correção;

VIII – Receber recursos opostos contra seus atos, dirigidos à autoridade superior, informando aos demais participantes da licitação a sua interposição e dando-lhes o seguimento legal;

IX – Encaminhar o processo ao Presidente da CPL para homologação;

X – Baixar normas disciplinadoras de sua organização e de seus serviços, baseadas nas atribuições fixadas no seu Regimento e nas disposições legais aplicáveis à matéria;

XI - Outras atividades que lhe forem atribuídas pelo Chefe do Poder Executivo, em regulamento;

XII - o desempenho de outras competências afins.

SEÇÃO III
DAS SECRETARIAS MUNICIPAIS
SECRETARIAS DE POLÍTICAS E AÇÕES SOCIAIS
SUBSEÇÃO I
DA SECRETARIA MUNICIPAL DA EDUCAÇÃO

Art. 39 – A Secretaria Municipal da Educação tem a finalidade de gerir o Sistema Municipal de Educação, definir políticas e diretrizes educacionais do Município no sentido de garantir o acesso, a permanência e o sucesso de todas as crianças, adolescentes, jovens e adultos na escola com qualidade, bem como acompanhar e monitorar a execução das metas, mediante a participação social e o resgate de valores éticos e políticos para o exercício da cidadania, com competência para:

I – Auxiliar o Prefeito na formulação de políticas e diretrizes concernentes a Educação;

II – Promover seleção simplificada para núcleo gestor das escolas, com base em critérios técnicos claros, considerados méritos e desempenho para nomeação e exoneração dos gestores das escolas, acompanhado de avaliação de desempenho periódica, garantindo assim, uma gestão democrática e que atenda aos princípios éticos e da gestão pública;

III – Garantir a qualidade do ensino, através da implantação dos padrões básicos de funcionamento das escolas, no que se refere à gestão escolar e a infraestrutura física e pedagógica;

IV – Coordenar as atividades pedagógicas e desenvolver programas de orientação pedagógica, objetivando aperfeiçoar o professorado municipal dentro das diversas etapas e modalidades pertinentes ao Município, buscando aprimorar a qualidade do ensino;

V – desenvolver programas e projetos de combate à evasão, repetência e todas as causas de baixo rendimento dos alunos;

VI – O currículo do sistema municipal de ensino será desenvolvido com base na legislação (Constituição Federal/88, Lei nº 9.394/96, Art. 26, Parecer do CNE, Resolução Nº 07/2000, Projeto de Lei nº 3.675/04, Lei nº 11.274/2006, Lei Nº 11.645/2008), Lei nº 8.069/90), Lei nº 9.795/99, Lei nº 11.161/2005, e das diretrizes da SME e legislação em vigentes;

VII – Controlar e fiscalizar a aplicação dos recursos destinados à educação pelo Município e outros Entes da Federação, zelando pela transparência da gestão pública, viabilizando o funcionamento efetivo e autônomo articulado com os conselhos de controle social;

VIII – Será introduzido nos currículo escolar o ensino da história e da geografia do município nas disciplinas de história e geografia, a partir do 4º e 5º ano do ensino fundamental, como o objetivo preservar a memória e a cultura popular; (substituição da redação do inciso VII, art. 159);

IX – realizar, anualmente, o levantamento da população em idade escolar, procedendo a sua chamada para as matrículas;

X – Avaliar e acompanhar os recursos financeiros para o custeio e investimento do sistema e dos processos educacionais;

XI – Elaborar e atualizar periodicamente o Plano Municipal de Educação, levando em conta diretrizes estabelecidas pelo Conselho Municipal de Educação e da legislação de Diretrizes e Bases da Educação;

XII – Integrar os programas da área de educação com outras áreas como Saúde, Ação Social, Cultura, Esporte, entre outras, na perspectiva do trabalho intersetorial em prol da melhoria da escola pública municipal;

XIII – Firmar parcerias com a Iniciativa Privadas e Organizações Não governamentais, visando à melhoria da infraestrutura da rede pública municipal, aquisição de equipamentos e apoio a projetos socioculturais e ações sócio-educativas;

XIV – Oferecer acesso às populações vulneráveis e as pessoas com necessidades educacionais especiais.

XV – Desenvolver os programas e projetos em nível municipal ou regional, mediante parceria entre os municípios da região, no que concerne ao apoio técnico, financeiro, entre outros.

XVI – Outras atividades que lhe forem atribuídas pelo Chefe do Poder Executivo Municipal;

XVII - o desempenho de outras competências afins.

§ 1º – Integrará a estrutura organizacional da Secretaria Municipal de Educação:

I - O Conselho Municipal de Educação, de caráter consultivo, normativo e deliberativo.

SUBSEÇÃO II DA SECRETARIA MUNICIPAL DA SAÚDE

Art. 40 – A Secretaria Municipal da Saúde tem a finalidade de desenvolver políticas de saúde, pela coordenação, planejamento, implantação e execução das metas de governo na área da saúde, competindo-lhe, ainda:

I – Promover estudos, normatização, orientação e fiscalização dos temas ligados à sua área de atuação;

II – Auxiliar o Prefeito na formulação das políticas e diretrizes concernentes à área da saúde;

III - Fazer a gestão do Sistema Único de Saúde – SUS;

IV – Manter estreita coordenação com órgãos e entidades de saúde estadual e federal, visando ao atendimento de assistência médica e de defesa sanitária do Município;

V – Elaboração da proposta orçamentária e complementar do Sistema Único de Saúde – SUS;

VI – Estabelecer políticas, com vistas à formação de consórcios, a fim de atender a população regional em diversas especialidades médicas;

VII – Administrar e zelar as unidades de saúde, para melhor atender aos pacientes que necessitam dos serviços de saúde;

VIII – Promover, junto à população local, campanhas preventivas de educação e orientação da comunidade e campanhas de vacinação, visando a preservação das condições de saúde da população;

IX – Promover ações de vigilância sanitária e epidemiológica e de saúde da população;

X – Promover a profilaxia, prevenção, combate e controle de doenças e endemias;

XI – Promover a profilaxia e controle de zoonoses;

XII – Elaboração e atualização periódica do Plano Municipal de Saúde, levando em conta diretrizes estabelecidas pelo Conselho Municipal de Saúde e pela legislação federal e estadual disciplinadora da matéria;

XIII – Implantação e manutenção de sistema de informações de saúde;

XIV – Acompanhamento, avaliação e divulgação dos indicadores de mortalidade;

XV – Promover a assistência médica, hospitalar e odontológica através de unidades especializadas;

XVI – Promover a fiscalização e controle das condições sanitárias de higiene e saneamento e da qualidade de medicamentos e alimentos;

XVII - Execução do Programa de Saúde da Família;

XVIII – Promoção de medidas gerais de proteção à saúde da população;

XIX – Outras atividades que lhe forem atribuídas pelo Chefe do Poder Executivo Municipal;

XX - o desempenho de outras competências afins.

SUBSEÇÃO III

DA SECRETARIA MUNICIPAL DO TRABALHO E DESENVOLVIMENTO SOCIAL

Art. 41 – A Secretaria Municipal do Trabalho e Desenvolvimento Social tem a finalidade de desenvolver políticas de proteção social, no intuito de prover condições mínimas sociais para sua população, com competência para:

I - Formular, coordenar, executar e avaliar a Política de Assistência Social e o Sistema Único de Assistência Social, observando as propostas e deliberações da política Nacional de Assistência Social e dos Conselhos de Assistência Social;

II - Realizar e consolidar pesquisa e sua difusão visando a promoção do conhecimento no campo de Assistência Social e da realidade Social;

- III- Coordenar e manter atualizado o Cadastro Único das famílias em situação de vulnerabilidade e/ou risco social;
- IV - Coordenar e monitorar as ações de transferência de renda junto às famílias beneficiadas;
- V – Gerenciar e acompanhar o Benefício de Prestação Continuada, no âmbito municipal;
- VI - Coordenar, planejar, executar e monitorar ações de proteção Social Básica e Especial de Média e Alta Complexidade, desenvolvidas pela rede Socioassistencial, em consonância com o Sistema Único da Assistência social;
- VII - realizar a vigilância Social das situações de vulnerabilidade e risco socioassistencial;
- VIII- Coordenar e executar a defesa social e institucional;
- IX - Coordenar e executar a concessão dos Benefícios Eventuais, conforme legislação vigente;
- X - Identificar as entidades socioassistenciais, estimulando a formação da rede de assistência social;
- XI - Acompanhar e monitorar as organizações socioassistenciais beneficiadas com recursos financeiros da União, Estado, do Município e de outros órgãos nacionais ou internacionais;
- XII - Prestar assistência técnica e financeira às entidades socioassistenciais;
- XIII - Viabilizar a capacitação dos recursos humanos da área de Assistência social Governamental e não governamental;
- XIV - Garantir recursos humanos e materiais aos Conselhos vinculados a esta Secretaria, viabilizando suas atribuições;
- XV - Gerenciar o Fundo Municipal de Assistência Social;
- XVI - Gerenciar com a Secretaria de Finanças os contratos, convênios e Fundo Municipal de Assistência Social e outros fundos vinculados a esta Secretaria;
- XVII - Articular e coordenar ações de fortalecimento das instâncias de participação e deliberação das questões relativas à assistência Social;
- XVIII - Atuar no campo intersetorial das políticas públicas com vistas a integração no atendimento às demandas de proteção social e enfrentamento à pobreza;
- XIX - Atuar integradamente aos Conselhos municipais vinculados à Secretaria de Assistência Social;
- XX- Coordenar e executar serviços e ações intersetoriais para minimizar os efeitos das calamidades públicas sobre as comunidades;
- XXI - Planejar, coordenar, executar e controlar ações voltadas para o fortalecimento do associativismo como direito de cidadania;
- XXII - Desenvolver ações socioassistenciais em cooperação com a União, Estado e organizações não governamentais;
- XXIII - Propor políticas públicas voltadas para a ampliação dos direitos do cidadão-cidadã e democratização na prestação de atendimento nos serviços públicos municipais, observando as diversidades étnicas, raciais, aculturais, de orientação sexual e gênero, etc.;
- XXIV - Elaborar, executar e avaliar o plano Plurianual e anual de Assistência Social;
- XXV - Elaborar o relatório da Gestão da política de assistência Social;
- XXVI - Elaborar e executar a proposta orçamentária da Assistência Social;
- XXVII - Coordenar, executar e monitorar a gestão integrada de serviços, benefícios e transferência de renda no âmbito do SUAS;
- XXVIII - Manter atualizado os sistemas de informação da União e do Estado disponibilizados aos municípios;
- XXIX - Elaborar e desenvolver uma política de recursos humanos conforme a NOB/RH;

XXX - Realizar e consolidar pesquisas de potenciais de empregabilidade e geração de renda no município;

XXXI - Firmar parcerias com instituições de intermediações de mão de obra, treinamento e capacitação;

XXXII – Apoiar tecnicamente iniciativas de grupos de produção, economia solidária, associativismo e cooperativismo.

XXXIII - Implementar a política municipal de habitação de interesse social, visando atender a melhorias de qualidade de vida da população;

XXXIV - Implantar e operar o sistema de informações das necessidades de habitação, mapeando as demandas habitacionais;

XXXV - Realizar ações de acompanhamento social, visando identificar e atender as necessidades das comunidades por habitação;

XXXVI - Elaborar o plano municipal de habitação, para ordenamento da política habitacional do município;

XXXVII - Promover programas de habitação popular em articulação com os organismos municipais, estaduais, federais e internacionais, públicos ou privados, visando obter recursos financeiros e tecnológicos para o desenvolvimento urbano e de programas habitacionais, no âmbito do município;

XXXVIII - Estimular a pesquisa de formas alternativas de construção, possibilitando a redução de custos;

XXXIX - Estabelecer, de acordo com as diretrizes do Plano diretor do município de Palhano, programas destinados a facilitar o acesso à população de baixa renda à habitação, bem como à melhoria da moradia e das condições de habitabilidade como elemento essencial no atendimento do princípio da função social da propriedade;

XL – Outras atividades que lhe forem atribuídas pelo Chefe do Poder Executivo;

XLI - o desempenho de outras competências afins.

SEÇÃO IV
DAS SECRETARIAS MUNICIPAIS
SECRETARIAS DE INFRAESTRUTURA, SERVIÇOS PÚBLICOS E
DESENVOLVIMENTO
SUBSEÇÃO I
DA SECRETARIA MUNICIPAL DO MEIO AMBIENTE, INFRAESTRUTURA E
RECURSOS HÍDRICOS

Art. 42 – A Secretaria Municipal do Meio Ambiente, Infraestrutura e Recursos Hídricos tem a finalidade de desenvolver políticas de preservação do meio ambiente, desenvolvimento urbano, infraestrutura e recursos hídricos que levem em conta os objetivos do desenvolvimento do indivíduo no seu meio, e a melhoria da qualidade de vida, com competência para:

I – Coordenar as políticas nas áreas de meio ambiente, desenvolvimento urbano e drenagem;

II - Elaboração e fiscalização e execução de projetos na área de infraestrutura;

III – Definir políticas de ordenamento do uso e ocupação do solo urbano, bem como propor legislação disciplinando a matéria;

IV – Elaborar, acompanhar e avaliar o Plano Diretor de Desenvolvimento Urbano;

V – Implantar e atualizar o Sistema de Informações acerca do arquivo municipal de documentação gráfica de loteamento, áreas públicas e outras inerentes a ocupação do território urbano e planta cadastral;

VI – Construção e conservação de obras públicas municipais, como as de habitação, estradas municipais, pontes, bueiros, pavimentação e saneamento ambiental;

VII – Execução de trabalhos topográficos indispensáveis às obras e serviços a cargo do Município;

VIII – Pela fiscalização e cumprimento das normas referentes a zoneamento e loteamento;

IX – pela administração dos serviços urbanos de arborização, conservação e limpeza de vias públicas, iluminação pública, coleta de lixo, conservação de praças, parques e jardins, inclusive nos distritos, vilas e povoados;

X – Promover a remoção e dar destino ao lixo domiciliar e de outros resíduos de qualquer natureza;

XI – Elaborar planos, programas e projetos de proteção, recuperação e conservação do meio ambiente;

XII – Aplicar a legislação reguladora do meio ambiente;

XIII – Elaborar plano de ação, contendo diretrizes de planejamento, coordenação e controle da política municipal de preservação e defesa do meio ambiente;

XIV – Desenvolver programas de prevenção às atividades poluidoras e de outros temas que lhe sejam submetidos por imposição da política municipal do meio ambiente;

XV – promover a celebração de convênios e acordos de interesse das áreas pertinentes ao desenvolvimento dos recursos hídricos;

XVI – Outras atividades que lhe forem atribuídas pelo Chefe do Poder Executivo;

XVII - o desempenho de outras competências afins.

SUBSEÇÃO II

DA SECRETARIA MUNICIPAL DA CULTURA, ESPORTE E JUVENTUDE

Art. 43 – A Secretaria Municipal da Cultura, Esporte E Juventude tem a finalidade coordenar a implantação da política municipal de cultura, tendo como princípios a democratização, universalização, equidade e integralidade, visando a formação de cidadãos e cidadãs portadores de consciência social, crítica, solidária e democrática, elaborar políticas públicas de desenvolvimento do esporte profissional e amador, e desenvolver políticas públicas de inserção dos jovens ao mercado de trabalho, estimular o empreendedorismo e o protagonismo juvenil, com competência para:

I – Auxiliar o Prefeito na formulação de políticas e diretrizes concernentes a Secretaria da Cultura, Esporte e Juventude;

II - a formulação, coordenação e execução das políticas e planos voltados para atividades histórico-culturais e artísticas do Município;

III - a promoção, coordenação e execução de pesquisas, estudos e diagnósticos visando a subsidiar as políticas, os planos, os programas, os projetos e as ações da Secretaria no domínio histórico-cultural e artístico;

IV - a preservação, ampliação, melhoria e divulgação do patrimônio histórico-cultural, arquitetônico e artístico do Município;

V - a promoção e o incentivo a exposições, cursos, seminários, palestras e eventos visando a elevar e enriquecer o padrão cultural da comunidade;

VI - a promoção de centro cultural, biblioteca, pinacoteca e outros espaços e equipamentos voltados para a preservação de valores históricos e para o fomento de atividades culturais e artísticas;

VII - a formulação, administração e controle de convênios, acordos e contratos com a União, o Estado e outras entidades nacionais para o desenvolvimento de projetos culturais, na área de competência do Município;

VIII - o planejamento e organização do calendário cultural e artístico do Município, promovendo e apoiando as festividades, comemorações e eventos programados;

IX - Promover e difundir as atividades desportivas;

X - Promover o esporte amador;

XI - Revitalizar a prática esportiva no Município abrangendo as mais diversas modalidades;

XII - Articular as ações para inclusão e valorização dos jovens;

XIII - Normalizar e implementar políticas voltadas para o lazer e a recreação;

XIV - a formulação de políticas, planos e programas de esportes e recreação, em articulação com os demais órgãos municipais competentes e em consonância com os princípios de integração social e promoção da cidadania;

XV - a promoção e coordenação de estudos e análises visando à atração de investimentos e a dinamização de atividades esportivas e recreativas no Município;

XVI - a celebração, a coordenação e o monitoramento de convênios e parcerias com associações e entidades afins, públicas e privadas, para a implantação de programas e realização de atividades esportivas e de lazer;

XVII - a organização e divulgação do calendário de eventos esportivos e de recreação do Município, promovendo, apoiando e monitorando sua efetiva realização;

XVIII - a execução e apoio a projetos, ações e eventos orientados para o desenvolvimento das práticas esportivas e o entretenimento;

XIX - a promoção e realização de ações educativas e campanhas de esclarecimento visando à conscientização da população para a importância e os benefícios da prática de esporte e das atividades de lazer;

XX - a administração de ginásios, praças de esportes, centros esportivos municipais e outros equipamentos esportivos e do uso de praças e demais espaços públicos para a prática do esporte e recreação;

XXI - o incentivo e apoio à organização e desenvolvimento no Município de associações e grupos com finalidades desportivas e recreativas;

XXII - Outras atividades que lhe forem atribuídas pelo Chefe do Poder Executivo.

XXIII - o desempenho de outras competências afins.

SUBSEÇÃO III DA SECRETARIA MUNICIPAL DA AGRICULTURA, ABASTECIMENTO, PECUÁRIA E APICULTURA

Art. 44 - A Secretaria Municipal da Agricultura, Abastecimento, Pecuária e Apicultura tem a finalidade de desenvolver políticas públicas de fomento à agropecuária, abastecimento e apicultura, com competência para:

I - Auxiliar o Prefeito na formulação de políticas e diretrizes concernentes à agricultura, pecuária e apicultura;

II - Promover o desenvolvimento das atividades agropecuárias;

III - Promover as atividades técnicas de agricultura, pecuária e apicultura;

IV - Providenciar o levantamento das potencialidades inerentes aos recursos hídricos e estabelecer políticas de abastecimento d'água para o consumo humano e para setores da produção;

V - Promover a captação de recursos financeiros, investimentos e apoios instrumentais, desenvolvendo estudos técnicos, projetos e articulações institucionais;

VI - Incentivar as ações no meio rural, objetivando a produção de gêneros básicos para o abastecimento das áreas urbanas;

VII - implantar ações de assistência técnica de extensão rural através do agente rural;

VIII - Formular políticas de irrigação;



IX – Exercer a vigilância e defesa sanitária e inspeção de produtos de origem animal e vegetal;

X – promover a celebração de convênios e acordos de interesse das áreas pertinentes ao desenvolvimento rural;

XI – manter articulação com outros órgãos municipais e dos demais níveis de governo, e com entidades privadas, para promoção de projetos de fomento às atividades concernentes à agricultura familiar e desenvolvimento rural;

XII – Apoiar o desenvolvimento das atividades do agronegócio e abastecimento alimentar;

XIII – Desenvolver programas de cooperativismo e associativismo nas áreas de produção, armazenamento e comercialização de produtos locais;

XIV - Outras atividades que lhe forem atribuídas pelo Chefe do Poder Executivo;

XV - o desempenho de outras competências afins.

CAPÍTULO III DA ADMINISTRAÇÃO INDIRETA

Art. 45 - A Administração Indireta será constituída de órgãos ou entidades dotadas de personalidade jurídica de direito público, criados por Lei Municipal específica.

Parágrafo Único – A Administração Indireta compreende as empresas públicas, sociedades de economia mista, autarquias e fundações públicas.

Art. 46 - A participação de pessoas jurídicas de direito público interno no capital de empresas públicas, e sociedades de economia mista será permitida desde que a maioria do capital com direito a voto pertença ao Município.

TÍTULO III DO QUADRO FUNCIONAL DO PODER EXECUTIVO

Art. 47 - O Quadro de Pessoal da Prefeitura Municipal é composto por Cargos de Provimento Efetivo, Funções Públicas (Quadro Especial de Funções) e em comissão e de funções de confiança, na forma de nomenclaturas, simbologias, quantitativos e vencimentos constantes dos

Anexos I a VIII, composto pelos Quadros "A" a "G" e Anexo IX composto pelos Organogramas da Estrutura Administrativa, partes integrantes desta Lei.

§ 1.º - O Anexo I, Quadro A compreende os totais de Cargos Efetivos, indicando a nomenclatura, simbologia, quantidade criada, a quantidade preenchida, a quantidade de reservas e os respectivos vencimentos.

§ 2.º - O Anexo II, Quadro B compreende as Funções de Confiança, indicando a nomenclatura, simbologia, a quantidade e valores de gratificações.

§ 3.º - O Anexo III, Quadro C compreende os totais de Cargos em Comissão, indicando a nomenclatura, simbologia, quantidade e a remuneração e Quadro Detalhado, Anexo IV.

§ 4.º - O preenchimento das vagas será feito na conformidade das necessidades dos serviços, devidamente caracterizada e justificada em exposição de motivos por cada Secretaria pontificando cada necessidade.



§ 5.º - Os cargos de provimento efetivo serão providos mediante prévia aprovação em concurso de provas ou de provas e títulos ou por seleção pública, em conformidade com a Emenda Constitucional nº51.

§ 6.º - As Funções constantes de Quadro Especial, Anexo VI, Quadro E, serão mantidas e não receberão novos provimentos, ficando automaticamente extintas quando de suas vacâncias. E Anexo VII, Quadro F, funções sem estabilidade, também automaticamente extintas quando vagar.

§ 7.º - A Regulamentação para os ocupantes de Cargos da Categoria Grupo Ocupacional do Magistério – MAG, e dos servidores integrantes dos demais grupos ocupacionais estão estabelecidas em Plano de Carreira e Remuneração específico, aprovado por Lei Municipal, no caso do Magistério, Lei n.º 388/2010, de 08 de janeiro de 2010.

§ 8.º - Os cargos de provimento em comissão e as funções de confiança são de livre nomeação e exoneração.

§ 9.º - Os cargos de Coordenador Político Regional estão vinculados à Assessoria de Convivência Política.

§ 10.º - Os cargos de Atendente de Enfermagem e Auxiliar de Enfermagem vagos estão extintos e os cargos ocupados deverão ser extintos à medida que vagarem.

Art. 48 - A carga horária a ser cumprida é a constante do Regime Jurídico Único estabelecido na Lei Complementar n.º 01/92, de 05 de fevereiro de 1992, artigo 19, permitida a alteração de jornada de trabalho acompanhada da alteração proporcional dos vencimentos, tomando-se por base, para efeito de cálculo da remuneração os valores vencimentais equivalentes aos atribuídos ao respectivo cargo, constante do Plano de Cargos e Carreiras dos servidores (a ser posteriormente objeto de lei específica) e Plano de Cargos e Carreira do Magistério.

Art. 49 – Fica criada a Comissão Permanente de Licitação, com cargos de provimento em comissão, conforme Anexo III e IV, Quadro C, parte integrante desta Lei.

Art. 50 – Ficam criadas duas Comissões de Inquérito, para utilização conforme a necessidade, podendo ser ou não permanente, a ser definido na portaria de nomeação da comissão, com funções de confiança, conforme Anexo II, Quadro B, parte integrante desta Lei.

TÍTULO IV DAS DISPOSIÇÕES GERAIS E TRANSITÓRIAS

Art. 51 - Para efeito de implantação da Organização Administrativa de que cuida esta Lei, o Prefeito Municipal proporá à Câmara de Vereadores as medidas de natureza legal que se fizerem necessárias e expedirá, progressivamente, os atos administrativos de sua competência privativa indispensáveis a efetiva estruturação funcional definida nesta Lei.

Art. 52 - O Chefe do Poder Executivo Municipal, no prazo de cento e oitenta dias, baixará Decreto instituindo o Manual de organização e Manual de Funções da Prefeitura Municipal, definindo as competências das unidades administrativas, as atribuições específicas e comuns dos servidores investidos em cargos de direção ou



função de confiança e, se necessário, delegação de competências aos Secretários Municipais ou Assessores diretos da Prefeitura Municipal.

Art. 53 - O desvio de função far-se-á, exclusivamente, por ato do Chefe do Poder Executivo Municipal, para os ocupantes de cargos de provimento efetivo, quando a necessidades ou interesse público justificar.

Art. 54 - O cargo de Secretário conforme EC n.º 19/98, de 15 de dezembro de 1998, alçado à condição de agente político, com recebimento de subsídio cujo valor será estipulado por lei por iniciativa da Câmara Municipal, Lei n.º 476/2012, de 03 de setembro de 2012.(lei atual).

Parágrafo Único – os direitos decorrentes do exercício do referido cargo de secretário são os constantes da Lei Complementar nº 001/92, artigo 4º. inciso VI e XII.

Art. 55- O cargo de Procurador Geral do Município, Controlador Interno, Ouvidor Geral e Coordenador do Fundo Municipal da Previdência Social têm status de Secretário Municipal.

Art. 56 - A Guarda Civil Municipal constante desta estrutura deverá ser objeto de Lei própria.

Art. 57 – O Hospital Municipal, estruturalmente, fica em nível de departamento, com alguns cargos despadronizados.

Parágrafo Único – O cargo de Diretor do Hospital Municipal é cargo despadronizado, funcionando em regime de escala, 48/48h, conforme estabelecido no Quadro G, parte integrante do Anexo VIII desta Lei.

Art. 58 – Fica estipulada bolsa remuneratória aos músicos que exercem suas funções junto à Banda de Música, conforme Anexo V, Quadro D desta Lei,.

§ 1º - A Banda de Música criada pela Lei n.º 086/97, de 17 de setembro de 1997 fica vinculada à Secretaria da Cultura, Esporte e Juventude.

§ 2º – O pagamento das bolsas remuneratórias da Banda de Música estabelecidas no Quadro D desta Lei será pago de acordo com a presença dos músicos, conforme escala mensal.

Art. 59 - Fica instituído o Diário Oficial do Município de Palhano, no âmbito da Secretaria da Administração, na Divisão de Imprensa Oficial e Arquivo Público, para proceder à publicação das leis e produção de atos administrativos da Administração Pública Municipal, na forma prevista em Lei Específica, lei de adesão ao Diário Municipal da APRECE, Lei nº 418/2011, de 22 de fevereiro de 2011, publicada no DOM da APRECE em 31 de março de 2011.

Art. 60 – Fica o Chefe do Executivo Municipal autorizado a abrir Crédito Especial, mediante transposição, remanejamento ou transferência de recursos, como também dar nova nomenclatura às Unidades Administrativas, com a finalidade de adequar à Lei Orçamentária do Exercício de 2013 à nova Estrutura Administrativa aprovada nesta Lei.

Art. 61 - As despesas decorrentes da execução desta Lei correrão à conta das dotações orçamentárias próprias, suplementadas em caso de insuficiência.

Art. 62 - Esta Lei entrará em vigor na data de sua publicação, sendo seus efeitos financeiros vigorarem a partir de 1º de março de 2013.

Art. 63 - Revogam-se as disposições em contrário, especialmente a Lei 351/2009, de 22 de janeiro de 2009 e suas alterações.

PAÇO DA PREFEITURA MUNICIPAL DE PALHANO, aos 11 dias do mês de março de 2013.



FRANCISCO NILSON FREITAS
Prefeito Municipal

ANEXO DO AUTÓGRAFO DE LEI

ANEXO I da Lei nº488/2013, de 11 de março de 2013.
QUADRO A
QUADRO DE PESSOAL – CARGOS EFETIVOS

CARGOS	Símbolo	Carga Horária Semanal	VENCIMENTO R\$
Administrador Hospitalar	ANS	40h	2.748,00
Agente Administrativo	ADO	40h	700,00
Agente de Combate às Endemias	ADO	40h	750,00
Agente Comunitário de Saúde	ADO	40h	750,00
Agente Fiscal	ADO	40h	800,00
Almoxarife	ADO	40h	700,00
Apreendedor de animais	ATA	40h	680,00
Artífice	AOF	40h	680,00
Assistente de Obstetria	ATA	40h	680,00
Assistente Social	ANS	40h	2.290,00
Auxiliar em Saúde Bucal – ASB	ADO	40h	750,00
Auxiliar de Enfermagem	ADO	40h	700,00
Auxiliar de Laboratório	ADO	40h	700,00
Auxiliar de Serviços Gerais	ATA	40h	680,00
Bombeiro – hidráulico	ATA	40h	700,00
Copeira	ATA	40h	680,00
Cozinheiro	ATA	40h	680,00
Eletricista	AOF	40h	700,00
Enfermeiro	ANS	40h	2.290,00
Engenheiro Agrônomo	ANS	40h	4.650,00
Engenheiro Civil	ANS	40h	4.650,00
Farmacêutico bioquímico	ANS	40h	2.290,00
Fisioterapeuta	ANS	40h	2.290,00
Gari	ATA	40h	680,00
Guarda Municipal	ADO	40h	750,00
Jardineiro	ATA	40h	680,00
Lavadeira	ATA	40h	680,00
Médico 24h – semana	ANS	24h*	1.200,00
Médico 24h – final de semana e feriados	ANS	24h*	1.400,00
Médico PSF	ANS	40h	6.750,00
Médico Veterinário	ANS	40h	2.290,00
Merendeira	ATA	40h	680,00
Monitor de Esporte	ADO	40h	700,00
Motorista	STM	40h	960,00
Odontólogo	ANS	40h	2.290,00
Professor Educação Básica I – classe A	MAG	20h	730,00
Professor Educação Básica I – classe B	MAG	20h	912,50
Professor Educação Básica II – classe A	MAG	20h	912,50
Psicólogo	MAG	40h	2.290,00
Psicopedagogo	MAG	40h	2.290,00
Supervisor	ESP	40h	900,00
Técnico em Laboratório	ADO	40h	730,00
Técnico em Radiologia	ADO	24h	864,00
Terapeuta Ocupacional	ANS	40h	2.290,00
Vigia	ATA	40h	680,00

- Valor unitário do plantão – a remuneração se verifica pela quantidade de plantões dados por mês, conforme escala de serviço; o plantão pode ser fracionado em plantão de 12h, com pagamento do valor correspondente às horas trabalhadas, conforme estabelecido em Lei específica.

de

ANEXO II da Lei nº488/2013, de 11 de março de 2013.

GESTÃO DE RECURSOS HUMANOS
QUADRO DE PESSOAL - QUADRO B – FUNÇÕES DE CONFIANÇA

NOMENCLATURA DA FUNÇÃO	SIMBOLO	QUANT.	GRATIFICAÇÃO
			VALOR UNITÁRIO
Presidente da Comissão de Inquérito	FC-1	02	500,00
Membro da Comissão de Inquérito	FC-2	04	350,00

ANEXO III da Lei nº488/2013, de 11 de março de 2013.

GESTÃO DE RECURSOS HUMANOS
QUADRO DE PESSOAL - QUADRO C - CARGOS EM COMISSÃO
QUADRO RESUMO

CARGOS EM COMISSÃO	SÍMBOLO	QUANT	VR. UNITÁRIO		TOTAL UNIT.
			VENC.	REPR.	
Secretário		09	*	*	*
Procurador Geral do Município		01	*	*	*
Controlador Geral		01	*	*	*
Ouvidor Geral		01	*	*	*
Coordenador do FMPS		01	*	*	*
Assessor Jurídico	DAS-1	05	1.400,00	1.400,00	2.800,00
Assessor Especial	DAS-2	12	691,00	691,00	1.382,00
Comandante da Guarda Municipal	DAS-2	01	691,00	691,00	1.382,00
Regente da Banda	DAS-2	01	691,00	691,00	1.382,00
Presidente Comissão de Licitação	DAS-2	01	691,00	691,00	1.382,00
Secretário(a) Executivo(a)	DAS-2	01	691,00	691,00	1.382,00
Gerente	DAS-2	09	691,00	691,00	1.382,00
Tesoureiro Geral	DAS-2	01	691,00	691,00	1.382,00
Coordenador do CRAS	DAS-2	01	691,00	691,00	1.382,00
Coordenador da Defesa Civil	DAS-3	01	500,00	500,00	1.000,00
Membro Comissão de Licitação	DAS-3	02	500,00	500,00	1.000,00
Articulador Institucional	DAS-3	03	500,00	500,00	1.000,00
Chefe de Núcleo	DAS-3	12	500,00	500,00	1.000,00
Técnico Adjunto de Convênios e Projetos	DAS-3	01	500,00	500,00	1.000,00
Diretor de Escola	DAS-4	15	400,00	400,00	800,00
Assessor	DAS-5	06	375,00	375,00	750,00
Diretor de Departamento	DAS-5	21	375,00	375,00	750,00
Coordenador da Banda	DAS-5	01	375,00	375,00	750,00
Membro Conselho Tutelar	DAS-6	05	350,00	350,00	700,00
Assistente de Gabinete	DAS-6	01	350,00	350,00	700,00
Assistente da Controladoria	DAS-6	02	350,00	350,00	700,00
Assistente da Procuradoria	DAS-6	01	350,00	350,00	700,00
Chefe de Divisão	DAS-6	37	350,00	350,00	700,00
Chefe Divisão do FMPS	DAS-6	03	350,00	350,00	700,00
Chefe do Almoxarifado Central	DAS-6	01	350,00	350,00	700,00
Chefe da Pinacoteca Municipal	DAS-6	01	350,00	350,00	700,00

<i>Chefe da Biblioteca Municipal</i>	DAS-6	01	350,00	350,00	700,00
<i>Coordenador Político Regional</i>	DAS-6	20	350,00	350,00	700,00
<i>Secretário Executivo do Conselho</i>	DAS-6	03	350,00	350,00	700,00
<i>Coordenador Pedagógico</i>	DAS-6	17	350,00	350,00	700,00
<i>Secretário Escolar</i>	DAS-7	15	340,00	340,00	680,00
<i>Diretor do Cerimonial</i>	DAS-7	01	340,00	340,00	680,00
<i>Auxiliar da Junta Militar</i>	DAS-7	01	340,00	340,00	680,00

- Subsídio estabelecido pela Lei específica.

**ANEXO IV da Lei nº488/2013, de 11 de março de 2013.
GESTÃO DE RECURSOS HUMANOS
QUADRO DE PESSOAL - QUADRO C - CARGOS EM COMISSÃO
QUADROS DETALHADOS**

I – ÓRGÃOS DE ASSESSORAMENTO DIRETO E APOIO AO PREFEITO:

QUADROS DETALHADOS

**GESTÃO DE RECURSOS HUMANOS
QUADRO DE PESSOAL - QUADRO C - CARGOS EM COMISSÃO
ASSESSORAMENTO DIRETO AO PREFEITO/VICE**

CARGOS EM COMISSÃO	SÍMBOLO	QUANT	VR. UNITÁRIO	
			VENC.	REPR.
Procurador Geral do Município	-	01	*	
Assessor Jurídico	DAS-1	05	1400,00	1400,00
Assistente da Procuradoria	DAS-6	01	350,00	350,00

CARGOS EM COMISSÃO	SÍMBOLO	QUANT	VR. UNITÁRIO	
			VENC.	REPR.
Controlador Geral	-	01	*	
Assistente da Controladoria	DAS-6	01	350,00	350,00

CARGOS EM COMISSÃO	SÍMBOLO	QUANT	VR. UNITÁRIO	
			VENC.	REPR.
Ouvidor Geral	-	01	*	

CARGOS EM COMISSÃO	SÍMBOLO	QUANT	VR. UNITÁRIO	
			VENC.	REPR.
Comandante da Guarda Civil Municipal	DAS-2	01	691,00	691,00

CARGOS EM COMISSÃO	SÍMBOLO	QUANT	VR. UNITÁRIO	
			VENC.	REPR.
Coordenador da Defesa Civil	DAS-3	01	500,00	500,00

CARGOS EM COMISSÃO	SÍMBOLO	QUANT	VR. UNITÁRIO	
			VENC.	REPR.
Coordenador Geral do FMPS	-	01	*	
Chefe da Divisão de Contabilidade do FMPS	DAS-6	01	350,00	350,00
Chefe da Divisão de Tesouraria do FMPS	DAS-6	01	350,00	350,00
Chefe da Divisão de Cadastro e Concessão de Benefícios do FMPS	DAS-6	01	350,00	350,00
Perícia Médica do FMPS	DESP	03	*	*

- Quadro despadronizado – Quadro G

Gabinete do Vice- Prefeito

CARGOS EM COMISSÃO	SÍMBOLO	QUANT	VR. UNITÁRIO	
			VENC.	REPR.
Assistente de Gabinete	DAS-6	01	350,00	350,00

II – SECRETARIAS MUNICIPAIS

1. SECRETARIAS DE GESTÃO

QUADROS DETALHADOS

**GESTÃO DE RECURSOS HUMANOS
QUADRO DE PESSOAL - QUADRO C - CARGOS EM COMISSÃO
SECRETARIA DE GESTÃO
SECRETARIA DE GOVERNO E ARTICULAÇÃO INSTITUCIONAL**

CARGOS EM COMISSÃO	SÍMBOLO	QUANT	VR. UNITÁRIO	
			VENC.	REPR.
Secretário de Governo	-	01	*	
Secretário(a) Executivo	DAS-2	02	691,00	691,00
Articulador Institucional	DAS-3	03	500,00	500,00
Diretor do Cerimonial	DAS-7	01	340,00	340,00
Assessor Especial	DAS-2	04	691,00	691,00
Assessor de Convivência Política	DAS-5	01	375,00	375,00
Assessor de Convivência Comunitária	DAS-5	01	375,00	375,00
Assessor de Comunicação Social	DAS-5	01	375,00	375,00
Coordenador Político Regional	DAS-6	20	350,00	350,00

GESTÃO DE RECURSOS HUMANOS
QUADRO DE PESSOAL - QUADRO C - CARGOS EM COMISSÃO
SECRETARIA DO PLANEJAMENTO E GESTÃO DAS FINANÇAS

CARGOS EM COMISSÃO	SÍMBOLO	QUANT	VR. UNITÁRIO	
			VENC.	REPR.
Secretário	-	01	*	*
Assessoria Especial	DAS-2	01	691,00	691,00
Assessor de Planejamento	DAS-5	01	375,00	375,00
Gerente da Administração Tributária	DAS-2	01	691,00	691,00
Chefe do Núcleo de Arrecadação, Tributação e Fiscalização dos Tributos Municipais	DAS-3	01	500,00	500,00
Chefe do Núcleo de Controle da Dívida Ativa	DAS-3	01	500,00	500,00
Chefe do Núcleo de Cadastro Técnico Multifinalitário	DAS-3	01	500,00	500,00
Gestor de Convênios e Projetos	DESP	01	*	*
Chefe do Núcleo de Controle de Convênios e Projetos	DAS-3	01	500,00	500,00
Técnico Adjunto de Convênios e Projetos	DAS-3	01	500,00	500,00
Chefe da Unidade de Engenharia	DESP	01	*	*
Chefe da Unidade de Arquitetura	DESP	01	*	*
Tesoureiro Geral	DAS-2	01	691,00	691,00
Chefe do Núcleo das Finanças	DAS-3	01	500,00	500,00
Diretor de Departamento de Contabilidade	DAS-5	01	375,00	375,00
Chefe de Divisão de Execução Orçamentária	DAS-6	01	350,00	350,00

- Quadro Despadronizado G

GESTÃO DE RECURSOS HUMANOS
QUADRO DE PESSOAL - QUADRO C - CARGOS EM COMISSÃO
SECRETARIA DA ADMINISTRAÇÃO

CARGOS EM COMISSÃO	SÍMBOLO	QUANT	VR. UNITÁRIO	
			VENC.	REPR.
Secretário	-	01	*	*
Assessor Especial	DAS-2	01	691,00	691,00
Gerente de Recursos Humanos	DAS-2	01	691,00	691,00
Chefe do Núcleo de Administração de Pessoal	DAS-3	01	500,00	500,00

Handwritten signature

Chefe do Núcleo de Administração de Recursos Humanos	DAS-3	01	500,00	500,00
Gerente de Compras	DAS-2	01	691,00	691,00
Presidente Comissão de Licitação	DAS-2	01	691,00	691,00
Membro Comissão de Licitação	DAS-3	02	500,00	500,00
Gerente de Transportes	DAS-2	01	691,00	691,00
Chefe do Núcleo de Manutenção	DAS-3	01	500,00	500,00
Chefe da Divisão da Fiscalização dos Transportes	DAS-6	01	350,00	350,00
Diretor do Departamento de Administração	DAS-5	01	375,00	375,00
Chefe da Divisão da Imprensa Oficial e Arquivo Público	DAS-6	01	350,00	350,00
Chefe da Divisão de Serviços Gerais e Protocolo	DAS-6	01	350,00	350,00
Chefe da Divisão da Junta Militar	DAS-6	01	350,00	350,00
Auxiliar da Junta Militar	DAS-7	01	340,00	340,00
Diretor do Departamento de Material e Patrimônio	DAS-5	01	375,00	375,00
Chefe do Almoxarifado Central	DAS-6	01	350,00	350,00

2. SECRETARIAS DE POLÍTICAS E AÇÕES SOCIAIS:

QUADROS DETALHADOS

**GESTÃO DE RECURSOS HUMANOS
QUADRO DE PESSOAL - QUADRO C - CARGOS EM COMISSÃO
SECRETARIA DA EDUCAÇÃO**

CARGOS EM COMISSÃO	SÍMBOLO	QUANT	VR. UNITÁRIO	
			VENC.	REPR.
Secretário	-	01	*	
Assessor Especial	DAS-2	01	691,00	691,00
Gerente da Educação Básica	DAS-2	01	691,00	691,00
Chefe do Núcleo da Educação Infantil	DAS-3	01	500,00	500,00
Chefe do Núcleo do Ensino Fundamental	DAS-3	01	500,00	500,00
Gerente Administrativo	DAS-2	01	691,00	691,00
Chefe do Núcleo de Documentação e Arquivo	DAS-3	01	500,00	500,00
Chefe do Núcleo de Estatística e Controle	DAS-3	01	500,00	500,00
Diretor de Escola	DAS-4	15	400,00	400,00
Coordenador Pedagógico	DAS-6	17	350,00	350,00
Secretário Executivo dos Conselhos	DAS-6	01	350,00	350,00
Secretário Escolar	DAS-7	15	340,00	340,00

GESTÃO DE RECURSOS HUMANOS
QUADRO DE PESSOAL - QUADRO C - CARGOS EM COMISSÃO
SECRETARIA DA SAÚDE

CARGOS EM COMISSÃO	SÍMBOLO	QUANT	VR. UNITÁRIO	
			VENC.	REPR.
Secretário	-	01	*	
Assessor Especial	DAS-2	01	691,00	691,00
Gerente de Planejamento e Gestão	DAS-2	01	691,00	691,00
Gerente em Sistema de Informação em Saúde	DAS-2	01	691,00	691,00
Chefe da Divisão de Avaliação e Estatística	DAS-6	01	350,00	350,00
Chefe da Divisão de Processamento de Dados	DAS-6	01	350,00	350,00
Diretor do Departamento de Controle, Avaliação, Regulação e Auditoria	DAS-5	01	375,00	375,00
Chefe da Divisão do Sistema de Regulação em Saúde	DAS-6	01	350,00	350,00
Chefe da Divisão do CADSUS	DAS-6	01	350,00	350,00
Diretor do Departamento de Atenção Básica	DAS-5	01	375,00	375,00
Chefe da Divisão dos Imunobiológicos	DAS-6	01	350,00	350,00
Chefe da Divisão de Assistência Odontológica	DESP	01	*	*
Diretor do Departamento de Ouvidoria em Saúde	DAS-5	01	375,00	375,00
Diretor do Departamento de Vigilância à Saúde	DAS-5	01	375,00	375,00
Chefe da Divisão de Vigilância Epidemiológica	DAS-6	01	350,00	350,00
Chefe da Divisão de Vigilância Sanitária	DAS-6	01	350,00	350,00
Chefe da Divisão de Endemias e Zoonoses	DAS-6	01	350,00	350,00
Diretor do Departamento de Assistência Farmacêutica	DAS-5	01	375,00	375,00
Chefe da Divisão de Dispensação de Medicamentos	DAS-6	01	350,00	350,00
Secretário Executivo dos Conselhos	DAS-6	01	350,00	350,00

Hospital Municipal de Palhano				
Diretor do Hospital Municipal*	DESP	02	*	*
Diretor Clínico do Hospital Municipal*	DESP	01	*	*
Chefe da Divisão de Manutenção, Serviços Gerais e Almoarifado	DAS-6	01	350,00	350,00
Chefe da Divisão de Administração e Recursos Humanos	DAS-6	01	350,00	350,00
Chefe da Divisão do TeleSaúde	DAS-6	01	350,00	350,00

- Quadro Despadronizado G

GESTÃO DE RECURSOS HUMANOS
QUADRO DE PESSOAL - QUADRO C - CARGOS EM COMISSÃO
SECRETARIA DO TRABALHO E DESENVOLVIMENTO SOCIAL

CARGOS EM COMISSÃO	SÍMBOLO	QUANT	VR. UNITÁRIO	
			VENC.	REPR.
Secretário	-	01	*	
Assessor Especial	DAS-2	01	691,00	691,00
Assessor de Planejamento	DAS-5	01	375,00	375,00
Diretor do Departamento de Geração de Emprego e Renda	DAS-5	01	375,00	375,00
Chefe da Divisão de Geração de Emprego e Renda	DAS-6	01	350,00	350,00
Diretor do Departamento de Gestão do SUAS	DAS-5	01	375,00	375,00
Chefe da Divisão de Vigilância Social	DAS-6	01	350,00	350,00
Chefe da Divisão de Articulação Comunitária e Cadastro de Entidades	DAS-6	01	350,00	350,00
Chefe da Divisão de Benefícios e Transferência de Renda	DAS-6	01	350,00	350,00
Diretor do Departamento de Proteção Social Básica	DAS-5	01	375,00	375,00
Coordenador do CRAS	DAS-2	01	691,00	691,00
Diretor do Departamento de Proteção Social Especial	DAS-5	01	375,00	375,00
Gerente de Habitação de Interesse Social	DAS-2	01	691,00	691,00
Diretor do Departamento da Habitação de Interesse Social	DAS-5	01	375,00	375,00
Membro do Conselho Tutelar	DAS-6	05	350,00	350,00
Secretário Executivo dos Conselhos	DAS-6	01	350,00	350,00

3. SECRETARIAS DE INFRAESTRUTURA, SERVIÇOS PÚBLICOS E DESENVOLVIMENTO



QUADROS DETALHADOS

**GESTÃO DE RECURSOS HUMANOS
QUADRO DE PESSOAL - QUADRO C - CARGOS EM COMISSÃO
SECRETARIA DO MEIO AMBIENTE, INFRAESTRUTURA E RECURSOS HÍDRICOS**

CARGOS EM COMISSÃO	SÍMBOLO	QUANT	VR. UNITÁRIO	
			VENC.	REPR.
Secretário	-	01	*	
Assessor Especial	DAS-2	01	691,00	691,00
Assessor de Planejamento	DAS-5	01	375,00	375,00
Diretor do Departamento do Meio Ambiente	DAS-5	01	375,00	375,00
Chefe da Divisão de Urbanismo	DAS-6	01	350,00	350,00
Chefe da Divisão de Saneamento	DAS-6	01	350,00	350,00
Chefe da Divisão de Limpeza Pública	DAS-6	01	350,00	350,00
Diretor do Departamento de Obras e Serviços Públicos	DAS-5	01	375,00	375,00
Chefe da Divisão de Obras e Manutenção	DAS-6	01	350,00	350,00
Chefe da Divisão de Fiscalização de Obras e Serviços Públicos	DAS-6	01	350,00	350,00
Diretor do Departamento de Recursos Hídricos	DAS-5	01	375,00	375,00
Chefe da Divisão de Arrecadação, Manutenção e Fiscalização de Rede	DAS-6	01	350,00	350,00
Diretor do Departamento de Trânsito e Transporte Rodoviário	DAS-5	01	375,00	375,00
Chefe da Divisão de Engenharia de Tráfego, Operação e Transportes	DAS-6	01	350,00	350,00
Chefe da Divisão de Cadastro, Vistoria e Fiscalização	DAS-6	01	350,00	350,00
Chefe da Divisão de Educação de Trânsito, Controle e Análise de Estatística	DAS-6	01	350,00	350,00

**GESTÃO DE RECURSOS HUMANOS
QUADRO DE PESSOAL - QUADRO C - CARGOS EM COMISSÃO
SECRETARIA DA CULTURA, ESPORTE E JUVENTUDE**

CARGOS EM COMISSÃO	SÍMBOLO	QUANT	VR. UNITÁRIO	
			VENC.	REPR.
Secretário	-	01	*	
Assessor Especial	DAS-2	01	691,00	691,00
Diretor do Departamento da Cultura	DAS-5	01	375,00	375,00
Chefe da Pinacoteca Municipal	DAS-6	01	350,00	350,00
Chefe da Biblioteca Municipal	DAS-6	01	350,00	350,00
Diretor do Departamento de Esportes	DAS-5	01	375,00	375,00
Chefe da Divisão de Apoio ao Esporte	DAS-6	01	350,00	350,00
Chefe da Divisão de Esporte Escolar	DAS-6	01	350,00	350,00
Diretor do Departamento de Apoio à Juventude	DAS-5	01	375,00	375,00
Regente da Banda	DAS-2	01	691,00	691,00
Coordenador da Banda	DAS-5	01	375,00	375,00

GESTÃO DE RECURSOS HUMANOS
QUADRO DE PESSOAL - QUADRO C - CARGOS EM COMISSÃO
SECRETARIA DA AGRICULTURA, ABASTECIMENTO, PECUÁRIA E APICULTURA

CARGOS EM COMISSÃO	SÍMBOLO	QUANT	VR. UNITÁRIO	
			VENC.	REPR.
Secretário	-	01	*	
Assessor Especial	DAS-2	01	691,00	691,00
Diretor do Departamento de Agricultura, Pecuária e Apicultura	DAS-5	01	375,00	375,00
Chefe da Divisão de Fiscalização de Imunologia Animal	DAS-6	01	350,00	350,00
Chefe da Divisão de Cadastro Rural	DAS-6	01	350,00	350,00
Chefe da Divisão de Apoio ao Pequeno Produtor Rural	DAS-6	01	350,00	350,00
Chefe da Divisão de Serviços do Mercado Público e Feiras Livres	DAS-6	01	350,00	350,00
Chefe da Divisão de Serviços do Matadouro	DAS-6	01	350,00	350,00

ANEXO V da Lei nº 488/2013, de 11 de março de 2013.
GESTÃO DE RECURSOS HUMANOS
QUADRO D – BANDA DE MÚSICA
VALORES BOLSA

FUNÇÕES DA BANDA	QUANT.	BOLSA
		Valor Unitário (R\$)
Músico A	44	90,00
Músico B	44	70,00
Músico C	44	60,00
Contramestre	01	180,00
Copista	03	120,00

ANEXO VI da Lei nº 488/2013, de 11 de março de 2013.
GESTÃO DE RECURSOS HUMANOS
QUADRO DE PESSOAL - QUADRO E - QUADRO ESPECIAL DE FUNÇÕES COM NOVA NOMENCLATURA, SIMBOLOGIA, CLASSE E REFERÊNCIA ESTABILIZADOS

NOMENCLATURA DA FUNÇÃO	QUANT.	SÍMBOLO	CLASSE REFERÊNCIA*	VENCIMENTO
Agente Administrativo	01	ADO		700,00
Auxiliar Serviços Gerais	02	ATA		680,00
Merendeira	04	ATA		680,00
Professor Educação Básica I	02	MAG III	C-15	1518,26
Professor Educação Básica I	01	MAG III	C-14	1474,04
Supervisor	01			900,00
Vigia	02	ATA		680,00
TOTAL DE FUNÇÕES	13			

- Nova nomenclatura



ANEXO VII da Lei nº 488/2013, de 11 de março de 2013.

GESTÃO DE RECURSOS HUMANOS
QUADRO DE PESSOAL - QUADRO F - QUADRO DE PESSOAL COM NOVA
NOMENCLATURA, SIMBOLOGIA, CLASSE E REFERÊNCIA
SEM ESTABILIDADE

NOMENCLATURA DA FUNÇÃO	QUANT.	SÍMBOLO	CLASSE REFERÊNCIA*	VENCIMENTO
Professor Educação Básica I	01	MAG III	C-7	1198,53
Professor Educação Básica I	01	MAG III	A-6	846,27
Professor Educação Básica I	01	MAG III	A-4	797,69
Motorista	01	ATA		960,00
Merendeira	04	ATA		680,00
Gari	02	ATA		680,00
Vigia	01	ATA		680,00
Auxiliar Serviços Gerais	02	ATA		680,00
TOTAL DE FUNÇÕES	13			

- Classes e Referências atuais

ANEXO VIII da Lei nº 488/2013, de 11 de março de 2013.

GESTÃO DE RECURSOS HUMANOS
QUADRO DE PESSOAL - QUADRO G - CARGOS EM COMISSÃO
QUADRO DESPADRONIZADOS

CARGOS EM COMISSÃO	SÍMBOLO	QUANT	VR. UNITÁRIO	
			VENC.	REPR.
Gestor de Convênios e Projetos	DESP	01	1100,00	1100,00
Chefe da Unidade de Engenharia	DESP	01	2325,00	2325,00
Chefe da Unidade de Arquitetura	DESP	01	2325,00	2325,00
Técnico de Perícia Médica do FMPS	DESP	03	1000,00	1000,00
Diretor do Hospital Municipal	DESP	02	1.000,00	1.000,00
Assessor de Gabinete I	DESP	05	1.250,00	1.250,00
Assessor de Gabinete II	DESP	03	1.100,00	1.100,00
Diretor Clínico do Hospital Municipal	DESP	01	800,00	800,00
Chefe da Divisão de Assistência Odontológica*	DESP	01	600,00	600,00

PAÇO DA PREFEITURA MUNICIPAL DE PALHANO, aos 11 dias do mês de março de 2013.

FRANCISCO NILSON FREITAS
Prefeito Municipal

PREFEITURA MUNICIPAL DE PALHANO

ORGANOGRAMA GERAL

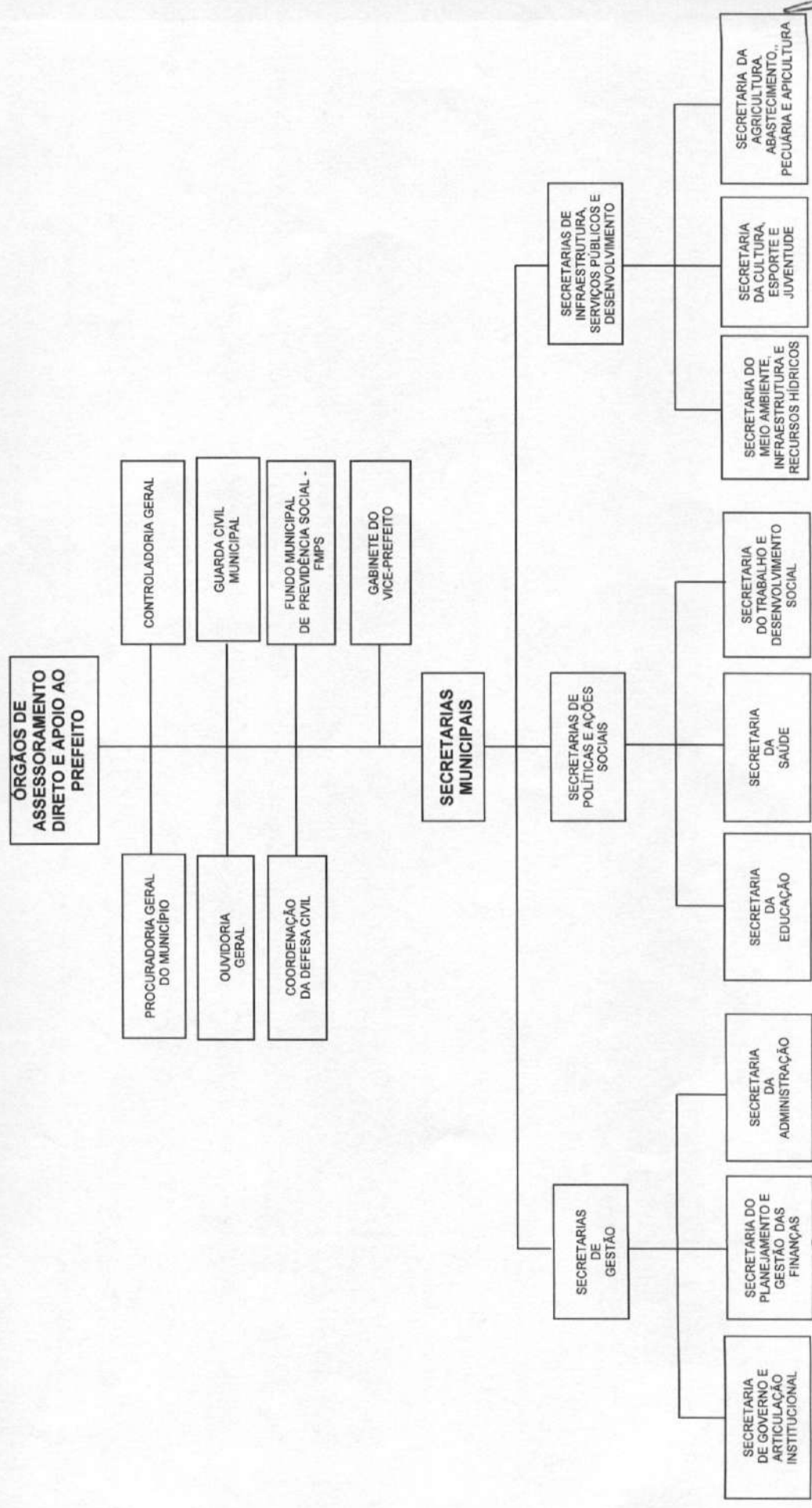

PREFEITURA MUNICIPAL DE PALHANO

FUNDO MUNICIPAL DE PREVIDÊNCIA SOCIAL - FMPS

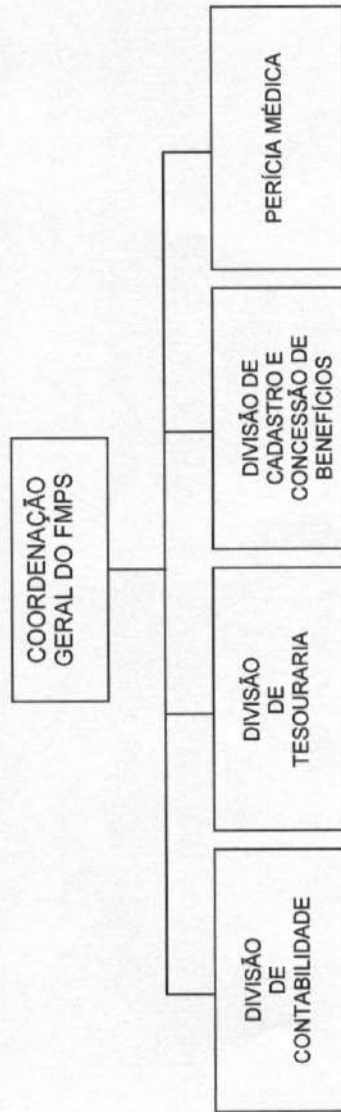

[Handwritten signature]

PREFEITURA MUNICIPAL DE PALHANO

SECRETARIA DE POLÍTICAS E AÇÕES SOCIAIS ORGANOGRAMA DA SECRETARIA DO TRABALHO E DESENVOLVIMENTO SOCIAL

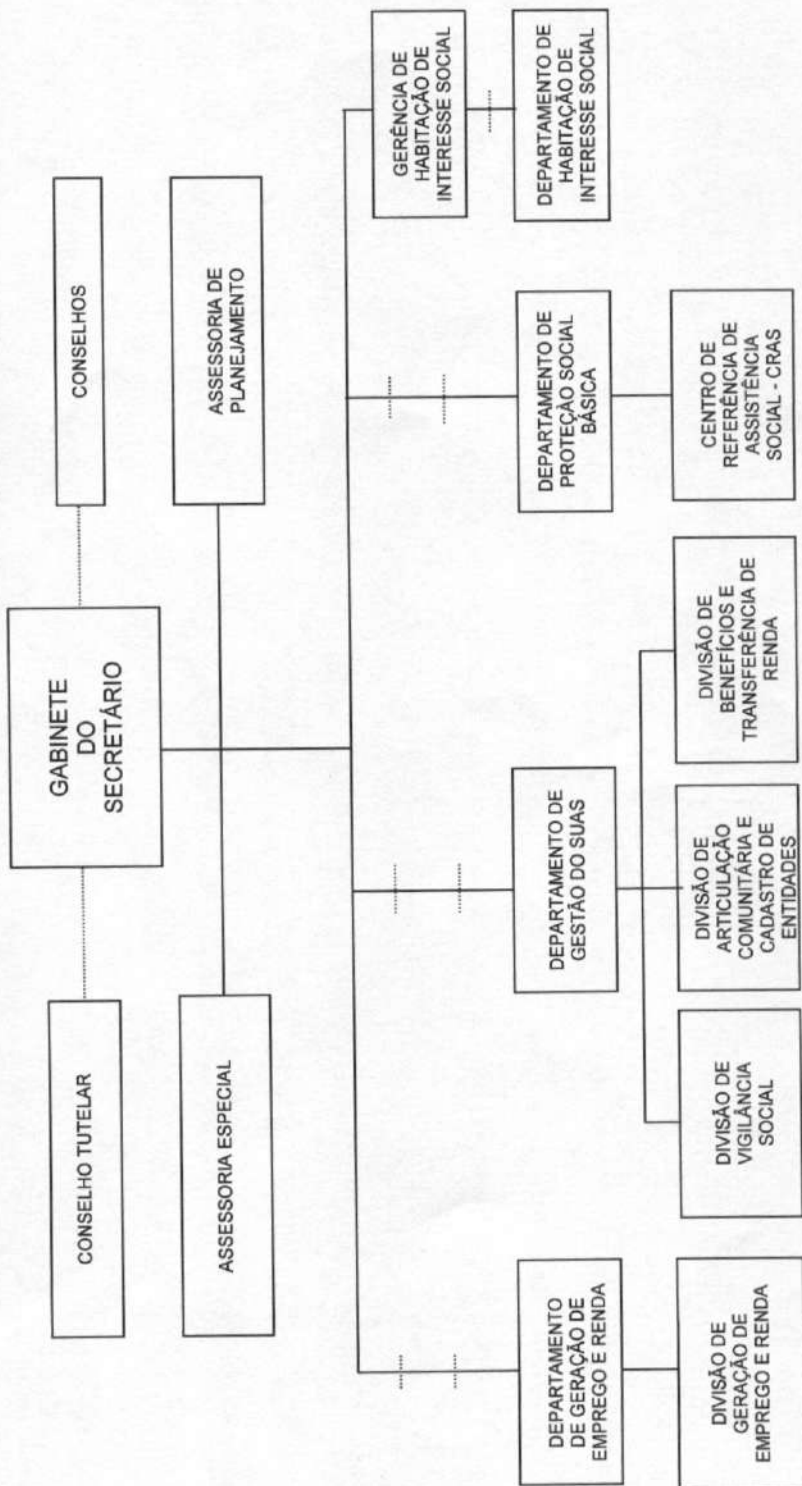

[Handwritten signature]

PREFEITURA MUNICIPAL DE PALHANO

SECRETARIAS DE GESTÃO ORGANOGRAMA DA SECRETARIA DO PLANEJAMENTO E GESTÃO DAS FINANÇAS

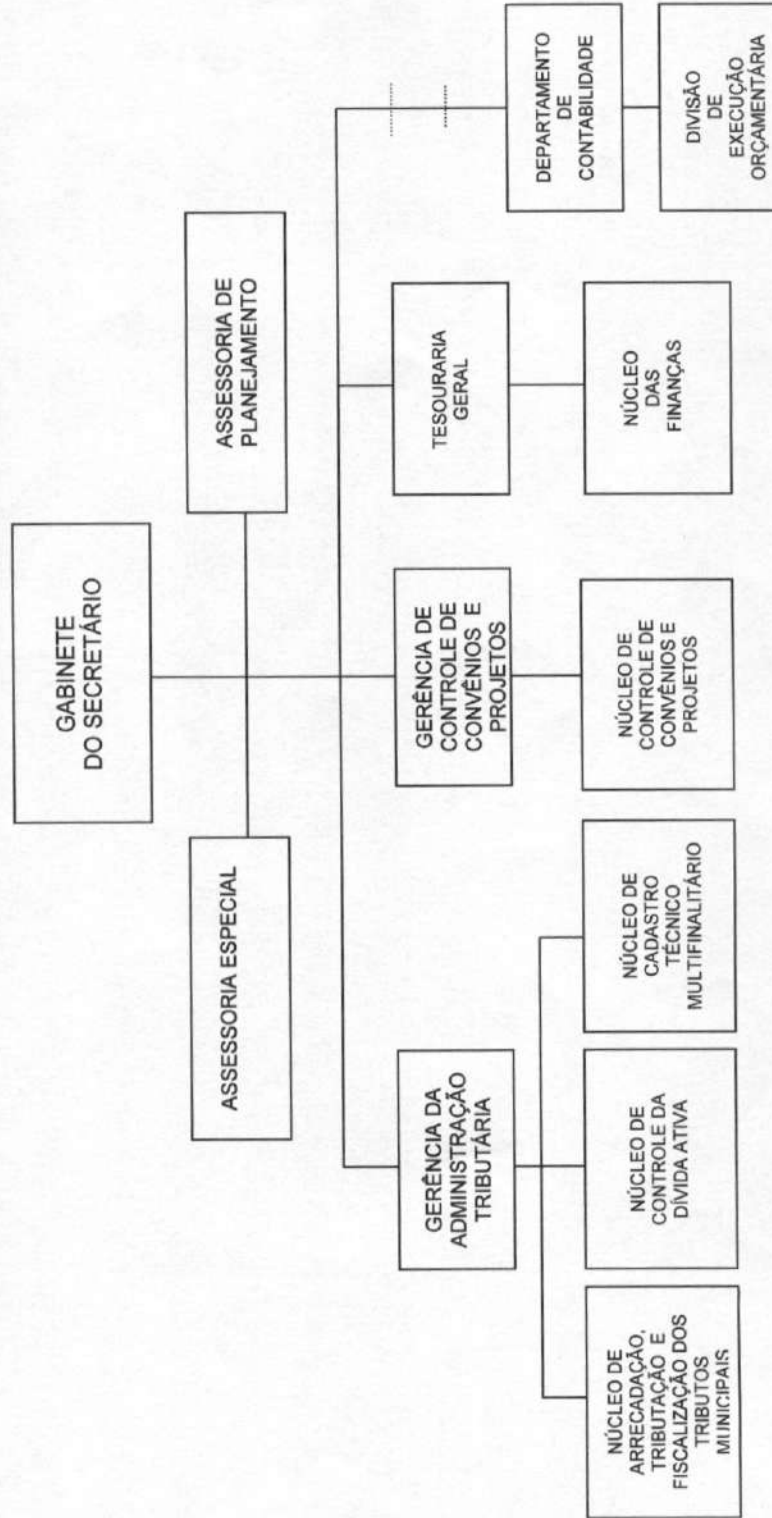

[Handwritten signature]

PREFEITURA MUNICIPAL DE PALHANO

SECRETARIAS DE GESTÃO ORGANOGRAMA DA SECRETARIA DA ADMINISTRAÇÃO

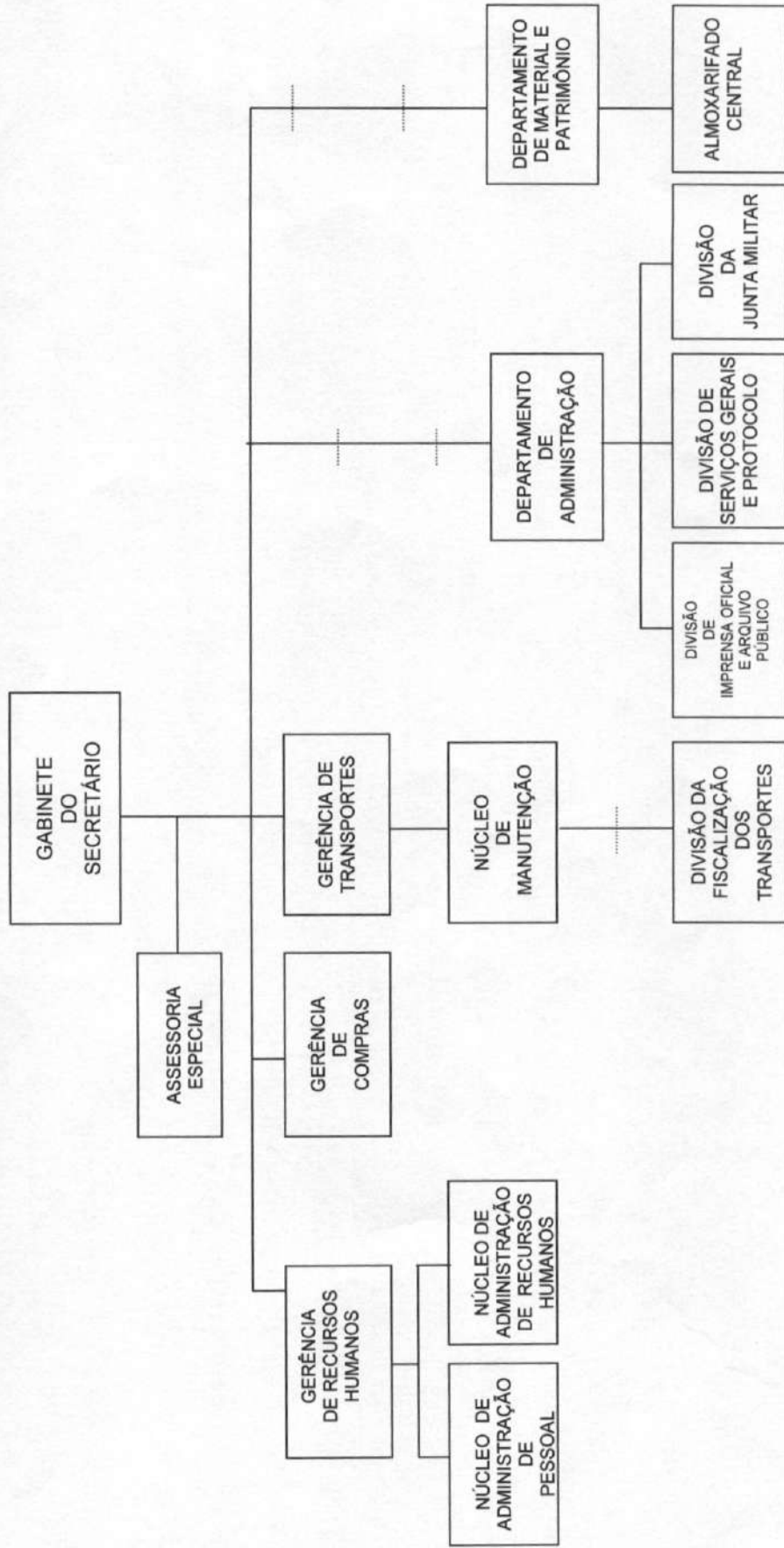

Handwritten mark or signature.

PREFEITURA MUNICIPAL DE PALHANO

SECRETARIA DE POLÍTICAS E AÇÕES SOCIAIS ORGANOGRAMA DA SECRETARIA DA EDUCAÇÃO

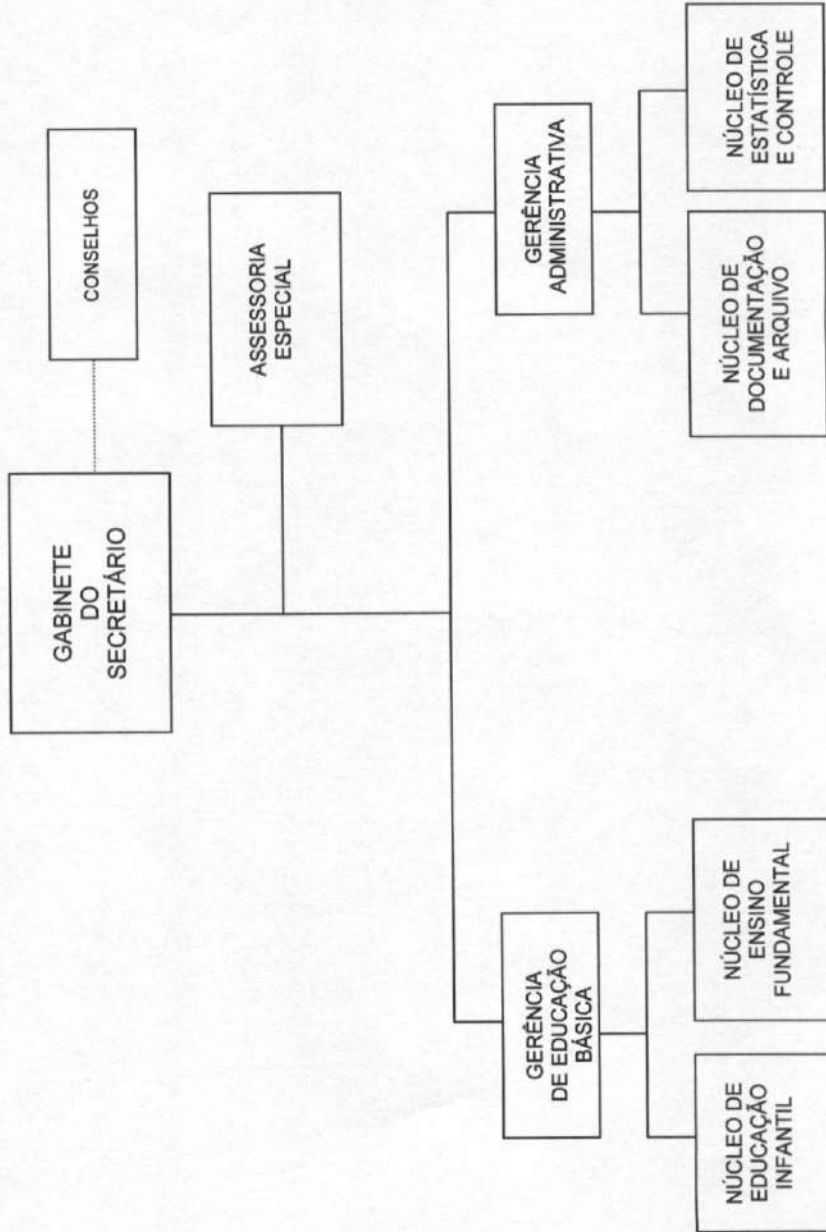

[Handwritten signature]

PREFEITURA MUNICIPAL DE PALHANO

SECRETARIAS DE INFRAESTRUTURA, SERVIÇOS PÚBLICOS E DESENVOLVIMENTO ORGANOGRAMA DA SECRETARIA DO MEIO AMBIENTE, INFRAESTRUTURA E RECURSOS HÍDRICOS

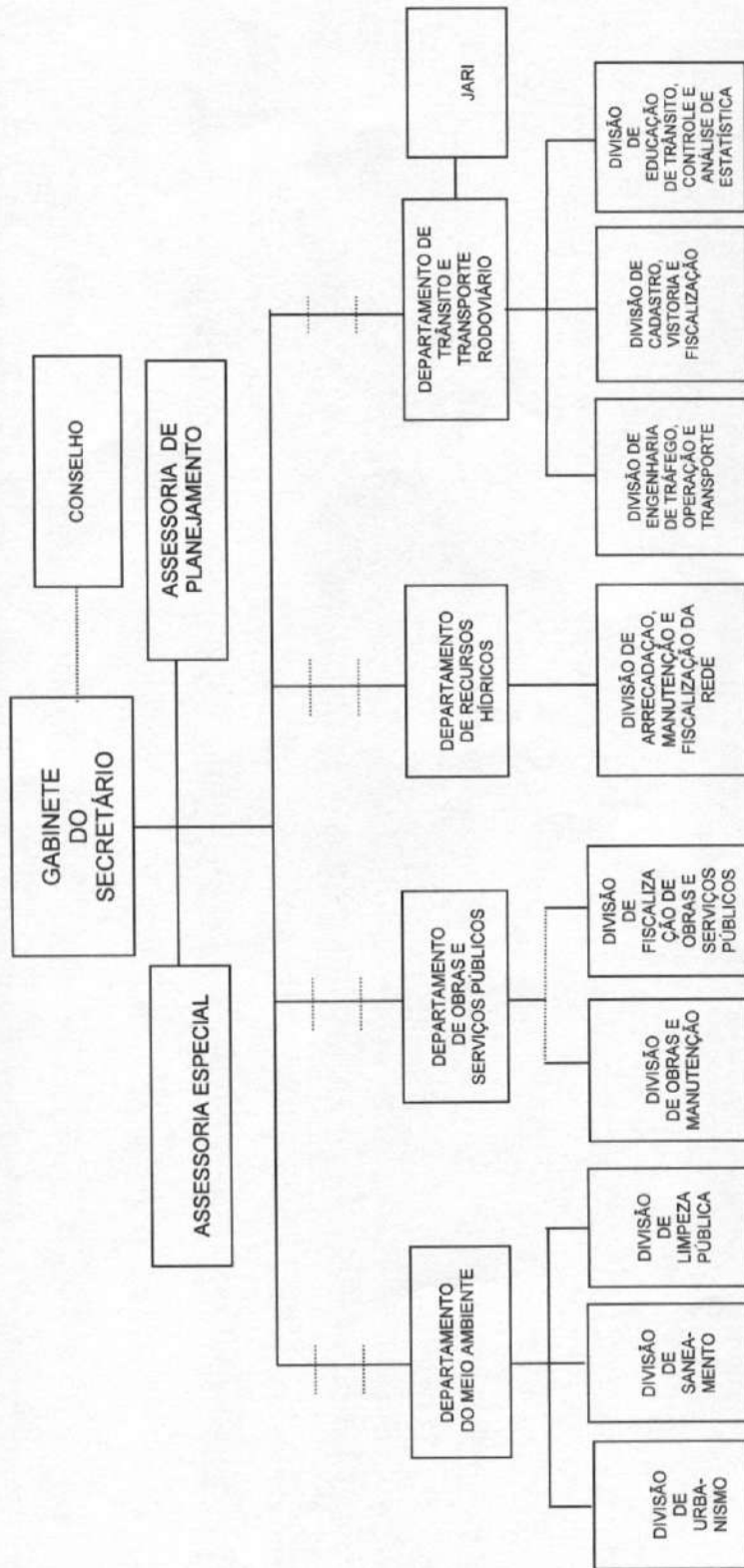

Handwritten signature or mark.

PREFEITURA MUNICIPAL DE PALHANO

SECRETARIAS DE INFRAESTRUTURA, SERVIÇOS PÚBLICOS E DESENVOLVIMENTO
ORGANOGRAMA DA SECRETARIA DA CULTURA, ESPORTE E JUVENTUDE

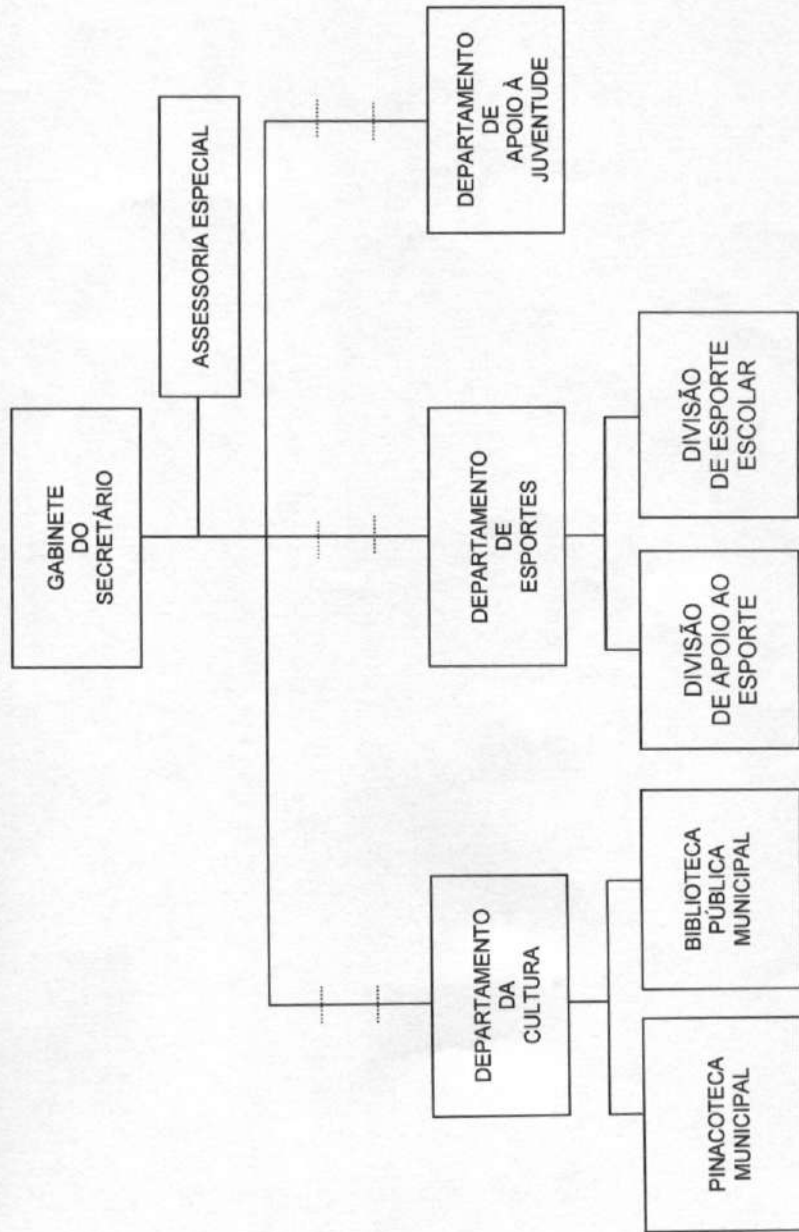

li

PREFEITURA MUNICIPAL DE PALHANO

SECRETARIA DE POLÍTICAS E AÇÕES SOCIAIS ORGANOGRAMA DA SECRETARIA DA SAÚDE

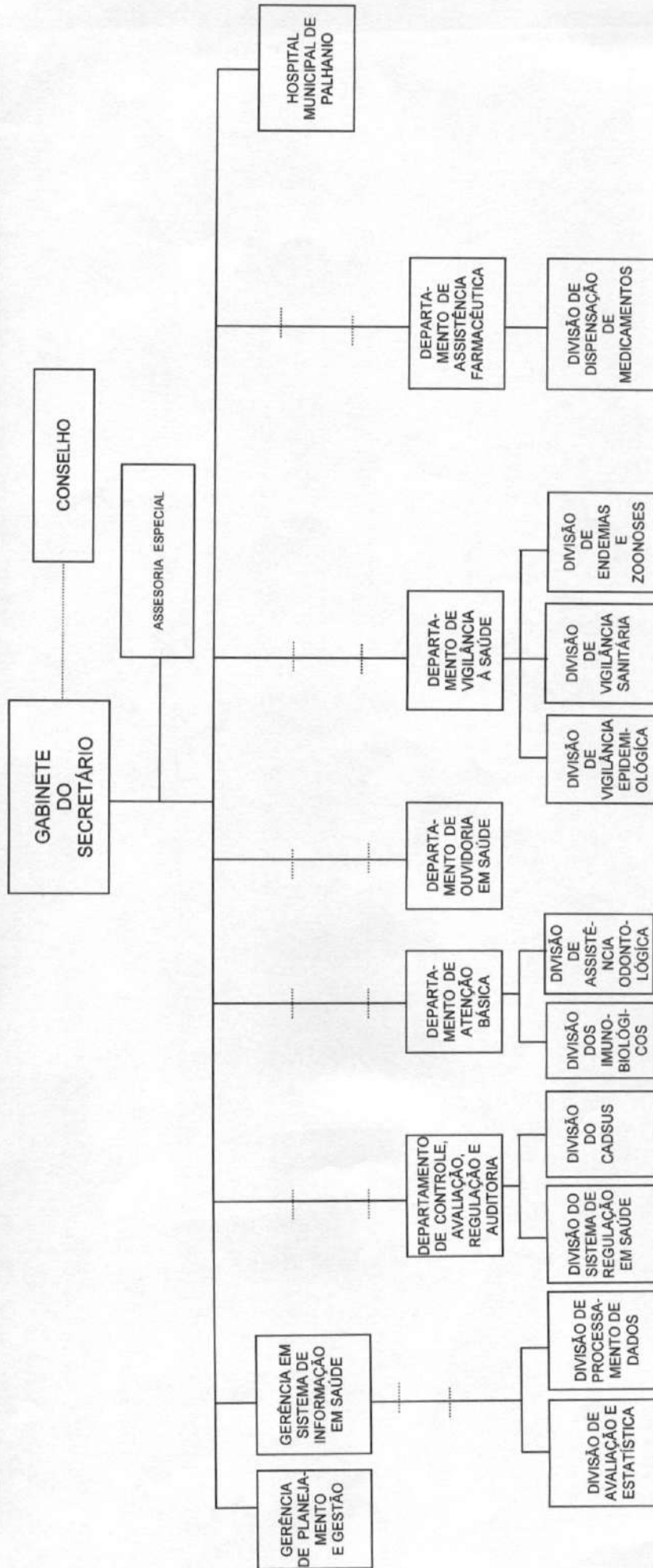

PREFEITURA MUNICIPAL DE PALHANO

SECRETARIAS DE INFRAESTRUTURA, SERVIÇOS PÚBLICOS E DESENVOLVIMENTO ORGANOGRAMA DA SECRETARIA DA AGRICULTURA, ABASTECIMENTO, PECUÁRIA E APICULTURA

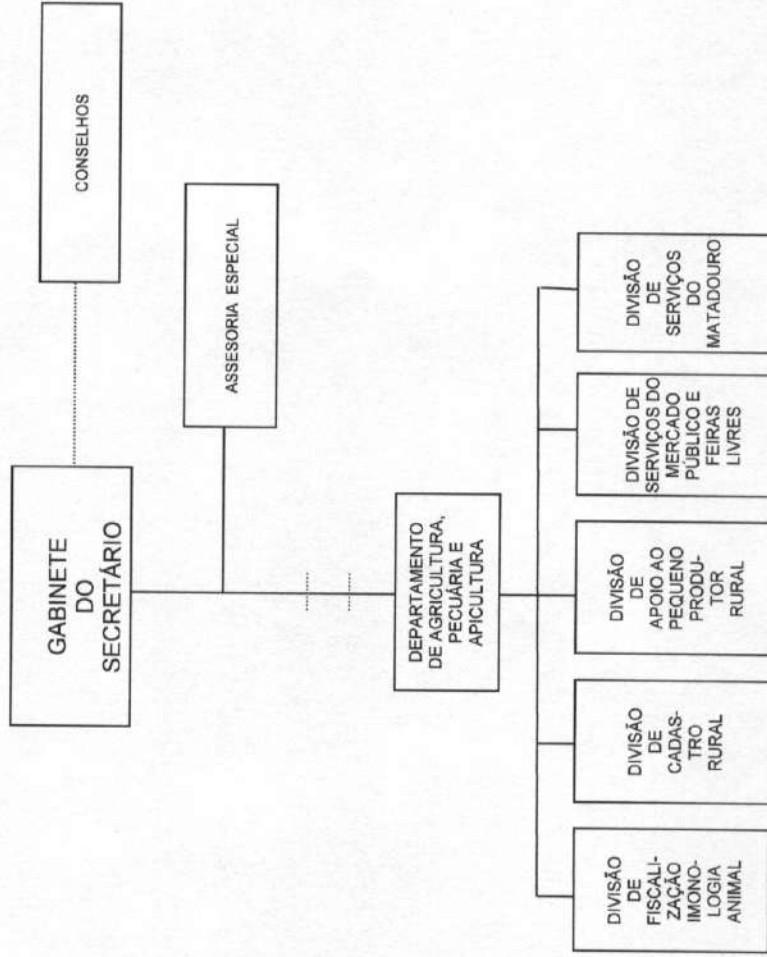

[Handwritten signature]

PREFEITURA MUNICIPAL DE PALHANO

SECRETARIA DA SAÚDE ORGANOGRAMA DO HOSPITAL MUNICIPAL DE PALHANO

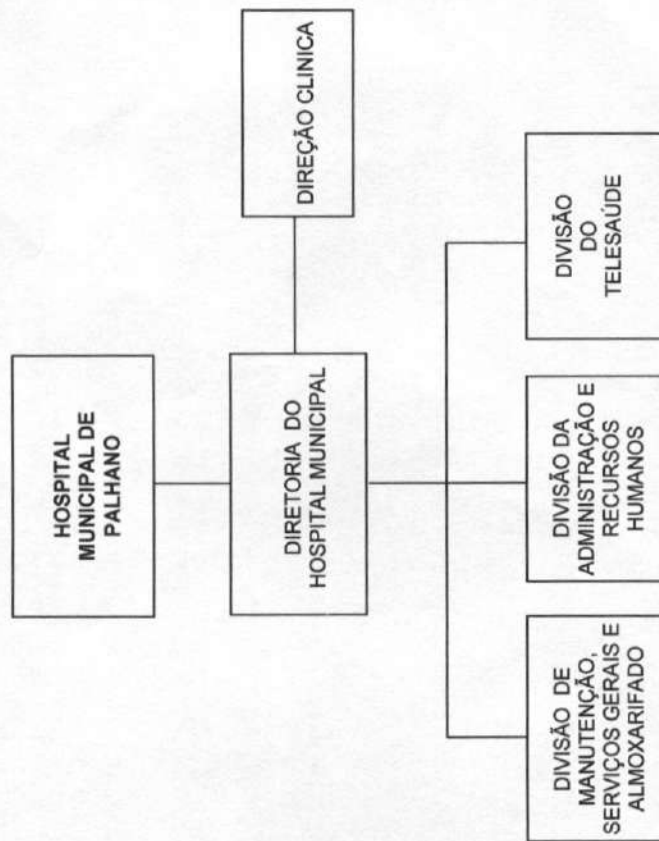

PREFEITURA MUNICIPAL DE PALHANO

SECRETARIAS DE GESTÃO ORGANOGRAMA DA SECRETARIA DE GOVERNO E ARTICULAÇÃO INSTITUCIONAL

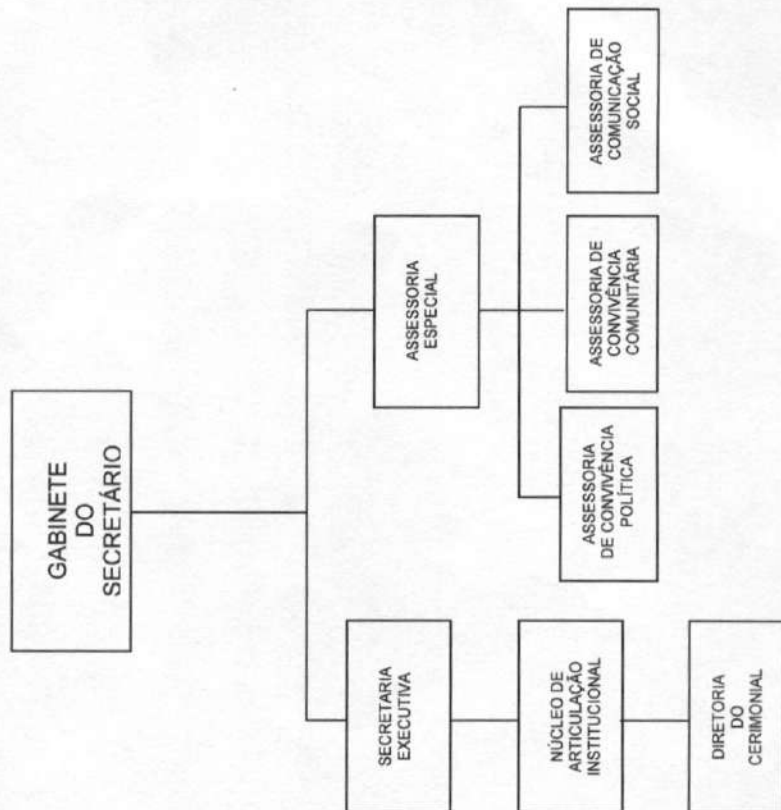

[Handwritten signature]

FRANCISCA IZEUDA LIMA SANTOS
Secretária da Saúde

FRANCISCO WILLIAN VIANA LIMA
Contratado

Publicado por:
Maria Valnice Ribeiro
Código Identificador:7B54FB9D

**SECRETARIA DE GOVERNO E ARTICULAÇÃO
INSTITUCIONAL**

**LEI Nº 488/2013 DE 11 DE MARÇO DE 2013 - REPUBLICADA
COM CORREÇÕES**

INSTITUI O NOVO MODELO ORGANIZACIONAL,
DEFINE NOVA ESTRUTURA ADMINISTRATIVA E
QUADRO DE PESSOAL DA PREFEITURA DO
MUNICÍPIO DE PALHANO E DÁ OUTRAS
PROVIDÊNCIAS.

**O PREFEITO MUNICIPAL DE PALHANO – ESTADO DO
CEARÁ – no uso de suas atribuições que lhe conferem a
Constituição Federal, Art. 30 e Art. 72, inciso IV, da Lei Orgânica
do Município de Palhano**

**Faço saber que a CÂMARA MUNICIPAL DE PALHANO,
aprovou e eu sanciono e promulgo a seguinte lei:**

**TÍTULO I
DA ADMINISTRAÇÃO PÚBLICA MUNICIPAL
CAPÍTULO I
DO PODER EXECUTIVO MUNICIPAL**

Art. 1.º - O Poder Executivo é exercido pelo Prefeito Municipal, que será auxiliado pelos Assessores, Secretários, Procuradores e Membros dos Conselhos e Fundos Municipais, ocupantes de cargos em comissão ou funções de confiança de livre nomeação e exoneração.

Art. 2.º - As atribuições do Chefe do Poder Executivo são as a seguir relacionadas:

- I – Representar o Município junto à população, Instituições e Órgãos Públicos nos âmbitos Municipal, Estadual e Federal;
- II – Apresentar, à Câmara Municipal, Projetos de Leis, bem como, Emendas à Lei Orgânica do Município;
- III – Sancionar e Promulgar as Leis aprovadas para o Município;
- IV – Apor veto, total ou parcial, a Projetos de Leis, por razões de conveniência, oportunidade ou inconstitucionalidade;
- V – Elaborar e apresentar à Câmara Municipal, Projetos de Leis estabelecendo Plano Plurianual, Diretrizes Orçamentárias e Orçamento Anual;
- VI – Exercer a Administração Superior e Editar Decretos, de acordo com os limites previstos na Lei Orgânica Municipal;
- VII – Nomear e destituir servidores ocupantes de Cargos em Comissão;
- VIII – Dar posse aos servidores aprovados em Concurso Público e seleção pública, de acordo com a legislação pertinente;
- IX – Exercer outras atribuições definidas nas Constituições da República, do Estado do Ceará e na Lei Orgânica do Município.

Art. 3.º - As atribuições dos auxiliares diretos do Prefeito Municipal, envolvendo competência, deveres e responsabilidades, poderão ser complementadas ou alteradas, mediante ato administrativo deste.

**CAPÍTULO II
DOS PRINCÍPIOS BÁSICOS DA ADMINISTRAÇÃO
MUNICIPAL**

Art. 4.º - A Administração Pública direta, indireta e fundacional de qualquer dos poderes do Município obedecerá aos princípios da legalidade, impessoalidade, moralidade, publicidade, eficiência e, ainda, aos seguintes:

- I – Planejamento;
- II – Coordenação;
- III – Descentralização;

IV – Controle.

Art. 5.º - O Governo Municipal manterá processo permanente de planejamento, visando promover o desenvolvimento do Município, incrementar o bem-estar da população e a melhoria da qualidade na prestação dos serviços públicos.

Parágrafo Único – O desenvolvimento do Município tem por objetivos a maximização do bem-estar social e o fortalecimento da cidadania, e será buscado através da utilização plena do seu potencial econômico, considerando as vocações atuais e as capacidades prospectáveis, as peculiaridades existentes, a cultura local e regional e, com respeito às normas e recomendações de preservação dos patrimônios ambiental, natural e construído.

Art. 6.º - O processo de planejamento municipal deverá considerar, para fixação de objetivos, diretrizes e metas, os aspectos técnicos, políticos e de viabilidade econômico-financeira envolvidos.

Parágrafo Único – O processo de planejamento deverá propiciar e motivar a participação de autoridades, técnicos de planejamento, executores e representantes da sociedade civil, através de debates sobre os problemas locais e as alternativas para o seu enfrentamento, estabelecendo prioridades e buscando conciliar interesses e solucionar conflitos.

Art. 7.º - O planejamento municipal deverá orientar-se nos seguintes princípios básicos:

- I – Democracia e transparência no acesso as informações disponíveis;
- II – Eficiência, eficácia e efetividade na utilização dos recursos financeiros, técnicos e humanos disponíveis;
- III – Complementaridade e integração das políticas, planos e programas setoriais;
- IV – Viabilidade técnica e econômico-financeira das proposições, avaliadas a partir do interesse social, da solução e dos benefícios públicos;
- V – Respeito e adequação à realidade local e regional em consonância com os planos, programas e projetos estaduais e federais.

Art. 8.º - A elaboração e execução dos planos, programas e projetos do Governo Municipal obedecerão às diretrizes do Plano Diretor e terão acompanhamento e avaliação permanentes, de modo a garantir o seu êxito e assegurar sua continuidade no horizonte de tempo necessário.

Art. 9.º - O planejamento das atividades do Governo Municipal obedecerá às diretrizes contidas nesta Lei e serão estruturados de forma a possibilitar manutenção e atualizações, definindo, entre outros, os seguintes instrumentos:

- I – Plano Diretor de Desenvolvimento Urbano;
- II – Plano de Governo;
- III – Lei de Diretrizes Orçamentárias;
- IV – Orçamento Anual;
- V – Plano Plurianual.

Art. 10 - Os instrumentos de planejamento municipal mencionados no artigo anterior deverão incorporar as propostas constantes dos planos e dos programas setoriais do Município, dadas as suas implicações para o desenvolvimento local.

Art. 11 - O Plano Diretor de Desenvolvimento Urbano, aprovado pela Câmara Municipal, é o instrumento básico da política urbana a ser executada no Município.

§ 1.º - O Plano Diretor de Desenvolvimento Urbano fixará os critérios que assumem a função social da propriedade, cujo uso e ocupação deverão respeitar a legislação urbanística, a proteção do patrimônio ambiental, natural e construído e o interesse da coletividade.

§ 2.º - O Plano Diretor de Desenvolvimento Urbano deverá ser elaborado com a participação das entidades representativas da comunidade.

§ 3.º - O Plano Diretor de Desenvolvimento Urbano definirá as áreas especiais de interesse social, urbanístico ou ambiental, para as quais será dado aproveitamento adequado nos termos previstos na Constituição Federal.

Art. 12 - Entende-se por Plano Diretor de Desenvolvimento Urbano o conjunto de decisões harmônicas destinadas a alcançar, no período definido, determinados estágios de desenvolvimento físico, econômico e social do Município.

Art. 13 - O Plano Diretor de Desenvolvimento Urbano será apresentado sob a forma de diretrizes e dele constarão as definições básicas adotadas para os elementos de informação que as justificarem e a determinação dos objetivos globais pretendidos, na forma seguinte:

- I - Físico-territorial, com disposições sobre o sistema viário, zoneamento urbano, loteamentos e edificações urbanas;
- II - Econômico, com disposições sobre o desenvolvimento e condições relativas à sua infraestrutura econômica;
- III - Social, com normas destinadas à promoção social da comunidade local e ao bem-estar da população;
- IV - Institucional, com normas de organização dos serviços públicos e demais instituições que possibilitem a permanente planificação das atividades municipais.

Art. 14 - Em função da implantação do Plano Diretor de Desenvolvimento Urbano os projetos a serem executados, sob a responsabilidade do Poder Público, serão ordenados em programas gerais e setoriais, guardando, sempre, obediência às diretrizes estabelecidas neste sistema de planejamento municipal.

SEÇÃO I DA COORDENAÇÃO

Art. 15 - A ação administrativa municipal será exercida mediante permanente processo de coordenação, sobretudo na execução dos planos, programas e projetos de governo, quer sejam gerais ou setoriais.

Parágrafo Único - A coordenação será exercida em todos os níveis da Administração Municipal, mediante a realização sistemática de reuniões envolvendo Secretários Municipais, Assessores, Diretores, Coordenadores de Projetos e demais ocupantes de Cargos com função executiva, sob a presidência do Prefeito Municipal.

SEÇÃO II DA DESCENTRALIZAÇÃO

Art. 16 - A execução das atividades da Administração Municipal, será, tanto quanto possível, descentralizada, de modo que as decisões tomadas guardem compatibilidade com o grau de habilitação de quem deliberar, capaz de formar juízo sobre os fatos ou problemas ocorrentes.

Art. 17 - A descentralização efetuar-se-á:

- I - Nos quadros funcionais da Administração Pública, através da delegação de competência, distinguindo-se, em princípio, o nível de direção de execução;
- II - Na ação administrativa, mediante a manutenção de órgãos ou entidades de direito público da administração indireta, mediante convênios com órgãos ou entidades de outra esfera de poder ou, ainda, mediante a criação de conselhos e/ou fundos previstos em lei;
- III - Na execução de serviços da Administração Pública para a Privada, mediante contratos administrativos de concessão ou atos permissivos ou autorizativos.

Art. 18 - À Administração Central cabe o estabelecimento de normas, planos e programas a serem observados pelos demais órgãos ou entidades da Administração Direta do Município, no desempenho de suas atribuições legais ou regulamentares.

Art. 19 - A delegação de competência será utilizada como instrumento de descentralização administrativa, com a finalidade de assegurar maior rapidez e objetividade às decisões.

Parágrafo Único - A Administração Municipal poderá, mediante convênio precedido de autorização legislativa, delegar competência a órgãos ou entidades de direito público, para a execução de serviços municipais, tendo por objetivo principal evitar duplicidade de serviços de igual natureza.

Art. 20 - É facultado ao Prefeito Municipal a delegação de competência para a prática de atos administrativos, quando se tratar:

- I - Provimento e vacância de cargo público e demais atos de feito individual relativo aos servidores municipais;
- II - Lotação e relotação nos quadros de pessoal;
- III - Criação de comissões e designação de seus membros;
- IV - Instituição e dissolução de grupos de trabalho;
- V - Autorização para contratação de servidores por prazo determinado e dispensa;
- VI - Abertura de sindicâncias e processos administrativos e aplicação de penalidades;
- VII - Outros atos que, por sua natureza ou finalidade, não sejam objeto de lei ou decreto.

Parágrafo Único - O ato administrativo de delegação, que será sempre motivado, indicará o seu fundamento legal ou regulamentar, a autoridade delegante, a autoridade delegada e as atribuições objeto da delegação.

SEÇÃO III DO CONTROLE

Art. 21 - O controle das ações administrativas deverá ser exercido em todos os níveis, órgãos e entidades da Administração Municipal, compreendendo, particularmente:

- I - O controle pela chefia competente da execução dos planos e programas administrativos e das normas que regem a atividade específica do órgão contratado;
- II - O controle da aplicação dos recursos financeiros públicos e da guarda dos bens do Município, pelos órgãos próprios de contabilidade e patrimônio;
- III - A publicação sistemática, nos prazos e termos da legislação em vigor, do balanço financeiro da Prefeitura Municipal.

SEÇÃO IV DOS PODERES ADMINISTRATIVOS

Art. 22 - Os Poderes administrativos são:

- I - VINCULADO - é aquele que a Lei confere à Administração Pública para a prática de atos de sua competência, determinando os elementos e requisitos necessários a sua formalização.
- II - DISCRICIONÁRIO - é o que o Direito concede à Administração Pública, de modo explícito ou implícito, para a prática de atos administrativos, com liberdade na escolha de sua conveniência, oportunidade e conteúdo.
- III - HIERÁRQUICO - é o que dispõe o Executivo para distribuir e escalonar as funções de seus órgãos, ordenar e rever a atuação de seus agentes, estabelecendo a relação de subordinação entre os servidores do seu Quadro de Pessoal.
- IV - DISCIPLINAR - é a faculdade de punir internamente as infrações funcionais dos servidores e demais pessoas sujeitas à disciplina dos Órgãos, Entidades e Serviços da Administração Pública.
- V - REGULAMENTAR - é a faculdade indelegada de que dispõe os Chefes dos Poderes Executivos de explicar, esclarecer, regulamentar a lei para a sua correta execução, ou de expedir decretos sobre matéria de sua competência, não disciplina em lei.
- VI - POLÍCIA ADMINISTRATIVA - é a faculdade de que dispõe a Administração Pública para condicionar e restringir o uso e gozo de bens, atividades e direitos individuais, em benefícios da coletividade ou do próprio Estado Brasileiro.

TÍTULO II DA ESTRUTURA GERAL DA ADMINISTRAÇÃO MUNICIPAL

Art. 23 - A Estrutura Administrativa do Poder Executivo Municipal compreende os órgãos da administração direta e descentralizada.

Art. 24 - A estrutura organizacional da cada uma das Secretarias do Poder Executivo Municipal compreende:

I - Nível de direção superior, de apoio direto ao Prefeito, representado pelos dirigentes máximos dos Órgãos e Entidades municipais, com funções relativas à liderança e articulação institucional inerente à missão da pasta, inclusive a representação e as relações intersecretariais e intragovernamentais.

II - Nível de assessoramento, relativo às funções de apoio técnico direto aos dirigentes máximos dos Órgãos e Entidades Municipais nas suas responsabilidades.

III - Nível de execução instrumental, representada por unidades administrativas, com funções relativas à coordenação da atividade de planejamento e a prestação dos serviços necessários ao funcionamento dos Órgãos e Entidades.

IV - Nível de execução programática, representada por unidades administrativas responsáveis pelas funções fins dos Órgãos e Entidades, consubstanciadas em programas e projetos ou em missões de caráter permanente.

CAPÍTULO I DA ADMINISTRAÇÃO DIRETA

Art. 25 - A Administração Direta é constituída dos órgãos integrantes da estrutura organizacional da Prefeitura Municipal, instituídos para desenvolvimento de suas finalidades.

Art. 26 - A Administração Direta compreende:

ÓRGÃOS DA ADMINISTRAÇÃO DIRETA:

I. Órgãos de Assessoria e Apoio Direto ao Prefeito:

- I. 1. Procuradoria Geral;
- I. 2. Controladoria Geral;
- I. 3. Ouvidoria Geral;
- I. 4. Guarda Civil Municipal;
- I. 5. Coordenadoria da Defesa Civil;
- I.6. Fundo Municipal de Previdência Social de Palhano - FMPS;
- I.7. Gabinete do Vice-Prefeito.

II. Secretarias Municipais:

II. 1. Secretarias de Gestão:

- a) Secretaria Municipal de Governo e Articulação Institucional;
- b) Secretaria Municipal do Planejamento e Gestão das Finanças;
- c) Secretaria Municipal da Administração.

II. 2. Secretarias de Políticas e Ações Sociais:

- a) Secretaria Municipal da Educação;
- b) Secretaria Municipal da Saúde;
- c) Secretaria Municipal do Trabalho e Desenvolvimento Social;

II. 3. Secretarias de Infraestrutura, Serviços Públicos e Desenvolvimento:

- a) Secretaria Municipal do Meio Ambiente e Infraestrutura;
- b) Secretaria Municipal da Cultura, Esporte e Juventude;
- c) Secretaria Municipal da Agricultura, Abastecimento, Pecuária, Apicultura e Recursos Hídricos

I - ÓRGÃOS DE ASSESSORAMENTO DIRETO E APOIO AO PREFEITO:

1.	Procuradoria Geral do Município
2.	Controladoria Geral
3.	Ouvidoria Geral
4.	Guarda Civil Municipal
5.	Coordenação da Defesa Civil
6.	Fundo Municipal de Previdência Social - FMPS
6.1.	Coordenação Geral do FMPS
6.2.	Divisão de Contabilidade do FMPS
6.3.	Divisão de Tesouraria do FMPS

6.4.	Divisão de Cadastro e Concessão de Benefícios do FMPS
6.5.	Perícia Médica do FMPS
7.	Gabinete do Vice Prefeito

II - SECRETARIAS MUNICIPAIS

SECRETARIAS DE GESTÃO

1.a.	Secretaria Municipal de Governo e Articulação Institucional
a.1.	Gabinete do Secretário
a.1.1.	Secretaria Executiva
a.1.1.1.	Diretoria do Cerimonial
a.1.1.2.	Núcleo de Articulação Institucional
a.2.	Assessoria Especial
a.2.1.	Assessoria de Convivência Política
a.2.2.	Assessoria de Convivência Comunitária

2.b.	Secretaria do Planejamento e Gestão das Finanças
b.1.	Gabinete do Secretário
b.1.1.	Assessoria Especial
b.1.2.	Assessoria de Planejamento
b.2.	Gerência de Administração Tributária
b.2.1.	Núcleo de Arrecadação, Tributação e Fiscalização dos Tributos Municipais
b.2.2.	Núcleo de Controle da Dívida Ativa
b.2.3.	Núcleo de Cadastro Técnico Multifinalitário
b.3.	Gerência de Convênios e Projetos
b.3.1.	Núcleo de Controle de Convênios e Projetos
b.4.	Tesouraria Geral
b.4.1.	Núcleo das Finanças
b.5.	Departamento de Contabilidade
b.5.1.	Divisão de Execução Orçamentária

3.c.	Secretaria da Administração
c.1.	Gabinete do Secretário
c.1.1.	Assessoria Especial
c.2.	Gerência de Recursos Humanos
c.2.1.	Núcleo de Administração de Pessoal
c.2.2.	Núcleo de Administração de Recursos Humanos
c.3.	Gerência de Compras
c.4.	Gerência de Transportes
c.4.1.	Núcleo de Manutenção
c.4.2.	Divisão de Fiscalização dos Transportes
c.5.	Departamento de Administração
c.5.1.	Divisão da Imprensa Oficial e Arquivo Público
c.5.2.	Divisão de Serviços Gerais e Protocolo
c.5.3.	Divisão da Junta Militar
c.6.	Departamento de Material e Patrimônio
c.6.1.	Almoxarifado Central

SECRETARIAS DE POLÍTICAS E AÇÕES SOCIAIS

1.d.	Secretaria da Educação
	Conselhos
d.1.	Gabinete do Secretário
d.1.1.	Assessoria Especial
d.2.	Gerência da Educação Básica
d.2.1.	Núcleo da Educação Infantil
d.2.2.	Núcleo do Ensino Fundamental
d.3.	Gerência Administrativa
d.3.1.	Núcleo de Documentação e Arquivo
d.3.2.	Núcleo de Estatística e Controle

2.e.	Secretaria da Saúde
	Conselho Municipal de Saúde
e.1.	Gabinete do Secretário
e.1.1.	Assessoria Especial
e.2.	Gerência de Planejamento e Gestão
e.3.	Gerência em Sistema de Informação em Saúde
e.3.1.	Divisão de Avaliação e Estatística
e.3.2.	Divisão de Processamento de Dados
e.4.	Departamento de Controle, Avaliação, Regulação e Auditoria
e.4.1.	Divisão do Sistema de Regulação em Saúde
e.4.2.	Divisão do CADSUS
e.5.	Departamento de Atenção Básica
e.5.1.	Divisão dos Imunobiológicos
e.5.2.	Divisão de Assistência Odontológica
e.6.	Departamento de Ouvidoria em Saúde
e.7.	Departamento de Vigilância à Saúde
e.7.1.	Divisão de Vigilância Epidemiológica
e.7.2.	Divisão de Vigilância Sanitária
e.7.3.	Divisão de Endemias e Zoonoses
e.8.	Departamento de Assistência Farmacêutica
e.8.1.	Divisão de Dispensação de Medicamentos
e.9.	Hospital Municipal de Palhano
e.9.1.	Diretoria do Hospital Municipal
e.9.1.1.	Direção de Clínica Médica

e.9.1.2.	Divisão de Manutenção, Serviços Gerais e Almoxarifado
e.9.1.3.	Divisão da Administração e Recursos Humanos
e.9.1.4.	Divisão do Telesuado

3.f.	Secretaria do Trabalho e Desenvolvimento Social
f.1.	Gabinete do Secretário
	Conselho Tutelar
	Conselhos
f.2.	Assessoria Especial
f.3.	Assessoria de Planejamento
f.4.	Departamento de Geração de Emprego e Renda
f.4.1.	Divisão de Geração de Emprego e Renda
f.5.	Departamento de Gestão do SUAS
f.5.1.	Divisão de Vigilância Social
f.5.2.	Divisão de Articulação Comunitária e Cadastro de Entidades
f.5.3.	Divisão de Benefícios e Transferência de Renda
f.6.	Departamento de Proteção Social Básica
f.6.1.	CRAS- Centro de Referência de Assistência Social
f.7.	Departamento de Proteção Social Especial
f.8.	Gerência de Habitação de Interesse Social
f.8.1.	Departamento de Habitação de Interesse Social

SECRETARIAS DE INFRAESTRUTURA, SERVIÇOS PÚBLICOS E DESENVOLVIMENTO

1.g.	Secretaria do Meio Ambiente, Infraestrutura e Recursos Hídricos
g.1.	Gabinete do Secretário
	Conselho Municipal do Meio Ambiente
g.1.1.	Assessoria Especial
g.1.2.	Assessoria de Planejamento
g.2.	Departamento do Meio Ambiente
g.2.1.	Divisão de Urbanismo
g.2.2.	Divisão de Saneamento
g.2.3.	Divisão de Limpeza Pública
g.3.	Departamento de Obras e Serviços Públicos
g.3.1.	Divisão de Obras e Manutenção
g.3.2.	Divisão de Fiscalização de Obras e Serviços Públicos
g.4.	Departamento de Recursos Hídricos
g.4.1.	Divisão de Arrecadação, Manutenção e Fiscalização de Rede
g.5.	Departamento de Trânsito e Transporte Rodoviário
g.5.1.	Junta Administrativa de Recursos de Infrações
g.5.2.	Divisão de Engenharia de Tráfego, Operação e Transporte
g.5.3.	Divisão de Cadastro, Vistoria e Fiscalização
g.5.4.	Divisão de Educação de Trânsito, Controle e Análise de Estatística

2.h.	Secretaria da Cultura, Esporte e Juventude
h.1.	Gabinete do Secretário
9.1.1.	Assessoria Especial
h.2.	Departamento da Cultura
h.2.1.	Pimacoteca Municipal
h.2.2.	Biblioteca Pública Municipal
h.3.	Departamento de Esportes
h.3.1.	Divisão de Apoio ao Esporte
h.3.2.	Divisão de Esporte Escolar
h.4.	Departamento de Apoio à Juventude

3.i.	Secretaria da Agricultura, Abastecimento, Pecuária, e Apicultura
i.1.	Gabinete do Secretário
i.1.1.	Assessoria Especial
i.2.	Departamento de Agricultura, Abastecimento, Pecuária e Apicultura
i.2.1.	Divisão de Fiscalização de Imunologia Animal
i.2.2.	Divisão de Cadastro Rural
i.2.3.	Divisão de Apoio ao Pequeno Produtor Rural
i.2.4.	Divisão de Serviços do Mercado Público e Feiras Livres
i.2.5.	Divisão de Serviços do Matadouro

CAPÍTULO II DAS COMPETÊNCIAS SEÇÃO I

DO ACESSORAMENTO DIRETO E APOIO AO PREFEITO

Art. 27 – O Assessoramento Direto e Apoio ao Prefeito tem a finalidade assistir ao Prefeito nas diversas funções específicas, através dos órgãos abaixo especificados:

SUBSEÇÃO I DA PROCURADORIA GERAL DO MUNICÍPIO

Art. 28 – A Procuradoria Geral do Município é o órgão central do Sistema Jurídico Municipal, com competência para:

I – Representar judicial, extrajudicialmente, assessoramento, orientação e prevenção jurídica do Município, seus órgãos da Administração Direta e indireta, em defesa dos seus interesses, bens ou serviços, nas ações em que for autor, assistente ou oponente;

II – Promover a cobrança judicial da dívida ativa, tributária ou não, da Fazenda Pública, funcionando em todos os processos em que haja interesse fiscal do Município;

III – Representar e defender os direitos do Município junto aos Tribunais de Contas do País;

IV – Elaborar minutas de informações a serem prestadas ao Poder Judiciário, em mandados de segurança, mandados de injunção e habeas data em que o Prefeito, Vice-Prefeito e os Secretários do Município e demais autoridades forem apontadas como coautores;

V – Impetrar mandado de segurança em que o promovente seja o Prefeito, Vice-Prefeito, Secretários Municipais e autoridades que lhe são equiparadas, quando se tratar de matéria de interesse da Administração Pública Municipal;

VI – Exercer as funções de consultoria jurídica aos Órgãos/Entidades da Administração Municipal;

VII – Orientar abertura de processos administrativos contra servidores da Administração Direta, Autárquica e Fundacional, assegurada a ampla defesa e a revisão processual, se solicitada, na forma prevista no RJU;

VIII – Requisitar aos órgãos e entidades da Administração Pública Municipal, informações necessárias ao cumprimento de suas finalidades institucionais;

IX – Apreciar a legalidade dos atos da Administração Direta, Autárquica e Fundacional, recomendando, quando for o caso, a anulação deles, ou propondo, quando necessário, as ações judiciais cabíveis;

X – Propor ao Prefeito medidas de caráter jurídico que visem a proteger o patrimônio do Município ou a aperfeiçoar as práticas administrativas;

XI – Zelar pela legalidade dos negócios administrativos e pela interpretação e integração da legislação de interesse do Município;

XII – Outras atividades que lhe forem atribuídas pelo Chefe do Poder Executivo, em regulamento;

XIII – o desempenho de outras competências afins.

SUBSEÇÃO II DA CONTROLADORIA GERAL DO MUNICÍPIO

Art. 29 – A Controladoria Geral do Município é o órgão central do Sistema de Controle Interno Municipal, com competência para fazer a fiscalização contábil, financeira, orçamentária, administrativa, operacional e patrimonial, quanto à legalidade, legitimidade e economicidade na gestão dos recursos e a avaliação dos resultados obtidos pela Administração, com as seguintes atribuições e responsabilidades:

I – Coordenar as atividades relacionadas com o Sistema de Controle Interno do Município, promovendo a sua integração operacional e expedindo atos normativos sobre procedimentos de controle;

II – Assessorar a Administração nos aspectos relacionados com os controles interno e externo e quanto à legalidade dos atos de gestão, emitindo relatórios e pareceres sobre os mesmos;

III – Apoiar o controle externo no exercício de sua missão institucional, centralizando, em nível operacional, o relacionamento com o Tribunal de Contas dos Municípios, respondendo pelo encaminhamento das prestações de contas anuais, atendimento aos técnicos do controle externo, recebimento de diligências e coordenação de atividades para a elaboração de respostas, acompanhamento da tramitação dos processos e coordenação da apresentação de recursos;

IV – Apoiar o controle externo no exercício de sua missão institucional, centralizando, em nível operacional, o relacionamento com o Tribunal de Contas dos Municípios, respondendo pelo encaminhamento das prestações de contas anuais, atendimento aos técnicos do controle externo, recebimento de diligências e coordenação de atividades para a elaboração de respostas, acompanhamento da tramitação dos processos e coordenação da apresentação de recursos;

V – Interpretar e se pronunciar em caráter normativo sobre a legislação concernente à execução orçamentária, financeira, operacional e patrimonial;

VI – Avaliar, em nível macro o cumprimento dos programas, objetivos e metas previstas no Plano Plurianual e na Lei de Diretrizes Orçamentárias e nos Orçamentos do Município, inclusive quanto a

ações descentralizadas executadas à conta dos recursos oriundos dos Orçamentos Fiscal e da Seguridade Social;

VII – Medir e avaliar a eficiência e eficácia dos procedimentos de controle interno adotados através de processo de auditoria, a ser realizado nos sistemas de planejamento e orçamento, contabilidade e finanças, compras e licitações, obras e serviços, administração de recursos humanos e demais sistemas administrativos da Administração Direta e Indireta do Município, expedindo relatórios com recomendações para o aprimoramento dos controles;

VIII – Exercer o acompanhamento sobre a observância dos limites constitucionais de aplicação em gastos com a manutenção e o desenvolvimento do ensino e com as despesas na área da saúde;

IX – Estabelecer mecanismos voltados a legalidade e a legitimidade dos atos de gestão orçamentária, financeira, operacional e patrimonial nas entidades da Administração Pública Municipal, bem como na aplicação de recursos públicos por entidades de direito público privado;

X – Verificar a observância dos limites e condições para a realização de operações de crédito e sobre a inscrição de compromissos em Restos a Pagar;

XI – Efetuar o acompanhamento sobre medidas para o retorno da despesa total com pessoal aos limites legais, nos termos dos artigos 22 e 23, da Lei Complementar nº 101/2000;

XII – Efetuar o acompanhamento sobre providências tomadas para a recondução dos montantes das dívidas consolidadas e mobiliária aos respectivos limites. Conforme o disposto no art. 31 da LC 101/2000;

XIII – Aferir a destinação dos recursos obtidos com a alienação dos ativos, tendo em vista as restrições constitucionais e as da LC 101/2000;

XIV – Acompanhar o cumprimento de prazos e totais repassados ao Poder Legislativo, nos termos do art. 29-A da Constituição da República de 1988;

XV – Exercer o acompanhamento sobre a divulgação dos instrumentos de transparência da gestão fiscal nos termos da LC 101/2000, em especial quanto ao Relatório Resumido da Execução Orçamentária ao Relatório de Gestão Fiscal, aferido a consistência das informações constantes de tais documentos;

XVI – Participar do processo de planejamento e acompanhar a elaboração do Plano Plurianual, da Lei de Diretrizes Orçamentárias e dos Orçamentos do Município;

XVII – Manifestar-se acerca da regularidade e legalidade de processos licitatórios, sua dispensa ou ineligibilidade e sobre o cumprimento e/ou legalidade de atos, contratos e outros instrumentos congêneres;

XVIII – Propor a melhoria ou implantação de sistema de processamento eletrônico de dados em todas as atividades da administração pública municipal, com o objetivo de aprimorar os controles internos, agilizar as rotinas e melhorar o nível das informações;

XIX – Dar ciência ao Chefe do Poder Executivo e alertar formalmente a autoridade administrativa competente, para que instaure imediatamente as ações destinadas a apurar os atos ou fatos inquinados de ilegais, ilegítimos ou antieconômicos que resultem em prejuízo ao Erário, praticadas por agentes públicos ou quando não forem prestadas as contas ou ainda, quando ocorrer desfalques ou desvio de dinheiro, bens ou valores públicos;

XX – Instituir e manter sistema de informação para o exercício das atividades finalísticas do Sistema de Controle Interno do Município;

XXI – Manter registros sobre a composição e atuação do Setor de Compras, Comissão de Licitação, Cadastro, Pregoeiro e sua equipe de apoio;

XXII – Outras atividades que lhe forem atribuídas pelo Chefe do Poder Executivo, em regulamento;

XXIII – o desempenho de outras competências afins.

SUBSEÇÃO III

DA OUVIDORIA GERAL DO MUNICÍPIO

Art. 30 – A Ouvidoria Geral do Município é o órgão central responsável pela defesa da comunidade com competência para:

I – Defesa da comunidade contra atos ou omissões ilegais e injustas cometidas no âmbito da Administração Pública, a fim de que a ética e a obediência, a legalidade e a moralidade presidam as ações da Administração;

II – Receber e analisar as reclamações que não forem solucionadas pelo atendimento habitual da Administração Pública Municipal;

III – Encaminhar resposta ao reclamante que apresentar a demanda, após decisão da Administração;

IV – Propor ao Prefeito medidas de aprimoramento de procedimentos e rotinas, em decorrência da análise das reclamações recebidas;

V – Prestar gratuitamente os serviços aos cidadãos que busquem a Ouvidoria Geral;

VI – Acompanhar e cobrar resultados das reclamações;

VII – Esclarecer dúvidas de servidores e público externo;

VIII – Aproveitar sugestões de colaboradores e colocá-las em prática;

IX – Propor ao Executivo Municipal a adoção de providências visando melhorar o desempenho da Administração Pública Municipal e de seus servidores;

X – Agir como um canal seguro e confidencial a serviço de todos;

XI – Outras atividades que lhe forem atribuídas pelo Chefe do Poder Executivo, em regulamento;

XII – o desempenho de outras competências afins.

SUBSEÇÃO IV

DA GUARDA MUNICIPAL

Art. 31 – Compete a Guarda Municipal, zelar pelas atividades ligadas a preservação, vigilância e segurança dos bens Patrimoniais da Prefeitura, bem como garantir a segurança das autoridades administrativas do Município e zelar pelo cumprimento de todas as regras e regulamentos que viabilizem as condições de circulação de veículos automotores no solo desta Municipalidade, no que diz respeito ao trânsito, tráfego e sinalização em vigor, a ser regulada por lei específica.

SUBSEÇÃO V

DA COORDENADORIA DA DEFESA CIVIL

Art. 32 – Compete a Coordenadoria da Defesa Civil coordenar as atividades ligadas a prevenção de calamidades públicas e convivência com as secas, com competência para:

I – Formular e conduzir a Política Municipal de Defesa Civil;

II – Contribuir para a formulação da política de desenvolvimento municipal integrada;

III – Estabelecer estratégias e diretrizes para orientar as ações de redução de desastre, em âmbito municipal;

IV – Coordenar e promover, em articulação com os Estado, e União, a implementação de ações conjuntas dos órgãos integrantes do Sistema Municipal de Defesa Civil – SIMDEC;

V – Promover, em articulação com outros, Municípios e a Coordenadoria Regional de Defesa Civil, a organização e a implementação de Núcleos Comunitários de Defesa Civil – NUDEC;

VI – Instruir processos ao Chefe do executivo municipal, de situações de emergência e de estado de calamidade pública;

VII – Participar de órgãos colegiados que tratem da execução de medidas relacionadas com a proteção da população, preventivas e em caso de desastres, estabelecidos no Código de Desastres Ameaças e Riscos;

VIII – Promover o intercâmbio técnico entre organismos governamentais e defesa civil;

IX – Exercer as atividades de secretaria-executiva do Sistema Municipal de Defesa Civil.

X – Instruir a população sobre como proceder em casos de diferentes calamidades;

XI – Realizar a desocupação do pessoal e material das áreas atingidas;

XII – Proporcionar assistência aos flagelados;

XIII – Adotar procedimentos e praticar os atos necessários à redução dos prejuízos sofridos por particulares e entidades públicas em decorrência de calamidade;

XIV – Assegurar o funcionamento dos principais serviços de utilidade pública;

XV – Criar condições para recuperação de moradias;

XVI – Estudar e executar medidas preventivas;

XVII – Outras atividades que lhe forem atribuídas pelo Chefe do Poder Executivo, em regulamento;

XVIII – o desempenho de outras competências afins.

SUBSEÇÃO VI

DO FUNDO MUNICIPAL DE PREVIDÊNCIA SOCIAL

Art. 33 - Compete ao Fundo Municipal de Previdência Social, planejar, coordenar e avaliar a política da Administração do FMPS, voltada para a previdência social, na forma de Lei específica.

SUBSEÇÃO VII
DO GABINETE DO VICE-PREFEITO

Art. 34 - O Gabinete do Vice-Prefeito tem por finalidade assistir ao Vice Prefeito cabendo-lhe, especialmente:

- I - Direção do Gabinete do Vice-Prefeito e definição de sua agenda;
- II - Apoio logístico e assistência direta ao Vice-Prefeito, para o desempenho de suas atribuições privativas;
- III - Atender ao público e encaminhar providências;
- IV - Outras atividades que lhe forem atribuídas pelo Chefe do Poder Executivo, em regulamento;
- V - o desempenho de outras competências afins.

SEÇÃO II
DAS SECRETARIAS MUNICIPAIS
SECRETARIAS DE GESTÃO
SUBSEÇÃO I
DA SECRETARIA MUNICIPAL DE GOVERNO E
ARTICULAÇÃO INSTITUCIONAL

Art. 35 - A Secretaria Municipal de Governo e Articulação Institucional tem por finalidade assistir ao Prefeito nas funções de políticas administrativas cabendo-lhe, especialmente:

- I - O assessoramento para os contatos com os demais órgãos da Prefeitura, quando não feitos de forma direta, além de registrar e controlar as audiências públicas do Prefeito;
- II - Acompanhar junto às repartições públicas municipais o ritmo de providências determinadas pelo Prefeito;
- III - Articulação do Governo Municipal com as áreas política e parlamentar;
- IV - Sintetização, memorização e registro das reuniões do Prefeito com o Secretariado e Dirigentes de Entidades da Administração Indireta, suas conclusões, decisões e encaminhamentos;
- V - Apoio logístico e assistência direta ao Prefeito, para o desempenho de suas atribuições privativas;
- VI - Direção do Gabinete do Prefeito e definição de sua agenda;
- VII - Coordenação de informações governamentais e administrativas;
- VIII - Atendimento ao público e encaminhamento de providências;
- IX - Atividade cerimonial;
- X - Coordenar políticas entre os poderes e esferas administrativas;
- XI - Promoção, coordenação e realização de encontros e reuniões com segmentos e movimentos representativos da comunidade;
- XII - Registrar e controlar as audiências públicas do Prefeito;
- XIII - Preparar e expedir correspondências do Prefeito;
- XIV - Assessoramento amplo e direto ao Prefeito, inclusive de fiscalização dos atos do governo;
- XV - Articulação da ação governamental entre os órgãos e entidades da Administração Direta e Indireta;
- XVI - Articulação política e comunitária;
- XVII - Estabelecer mecanismos de integração entre os Órgãos colegiados de aconselhamento e o Chefe do Poder Executivo, na consecução de suas finalidades precípua;
- XVIII - Assessoramento ao Prefeito nos assuntos de sua competência e que nesta condição lhe forem cometidas e o fornecimento de dados e informações a fim de subsidiar o processo decisório;
- XIX - Acompanhamento das questões regionais de sua competência;
- XX - Articulação da ação governamental dos órgãos e entidades da Administração Direta e Indireta com entes de outras esferas, estadual e federal;
- XXI - Outras atividades que lhe forem atribuídas pelo Chefe do Poder Executivo, em regulamento;
- XXII - o desempenho de outras competências afins.

SUBSEÇÃO II
DA SECRETARIA MUNICIPAL DO PLANEJAMENTO E
GESTÃO DAS FINANÇAS

Art. 36 - A Secretaria Municipal do Planejamento e Gestão das Finanças é o órgão responsável pelo planejamento estratégico e pela administração financeira do Município, com competência para:

- I - Assessorar ao Prefeito e os dirigentes de Órgãos/Entidades na formulação de políticas e diretrizes no que concerne à Administração Pública Municipal;
- II - Assessorar ao Prefeito e Secretários quanto ao planejamento, coordenação, consolidação do Plano Geral do Governo, Plano Plurianual, Orçamento Municipal e Lei de Diretrizes Orçamentárias;
- III - Planejar e coordenar a política de desenvolvimento do município;
- IV - Promover a alocação de recursos públicos e programas governamentais;
- V - Identificar as fontes e a análise de recursos financeiros mobilizáveis para a execução de planos e programas do Poder Executivo Municipal;
- VI - Formular a programação financeira de desembolso e adequação do volume e periodicidade da liberação dos recursos;
- VII - Promover o aperfeiçoamento dos métodos e programas de acompanhamento e controle da execução orçamentária;
- VIII - Gerir o Sistema de Contabilidade;
- IX - Auxiliar o prefeito na formulação da política econômico-tributária de competência do Município;
- X - Desenvolver, dirigir, orientar e coordenar as atividades inerentes ao lançamento, arrecadação, fiscalização e controle dos tributos e demais receitas do Município;
- XI - Receber, pagar, guardar e movimentar o erário municipal e outros valores;
- XII - Fazer o controle e a escrituração contábil;
- XIII - Administrar e controlar a Dívida Ativa do Município;
- XIV - Exercer o controle da movimentação financeira de todos os Órgãos e Entidades Municipais, oriunda do Tesouro Municipal ou de outras fontes de recursos;
- XV - Definir procedimentos e estratégias suficientes à otimização dos recursos públicos;
- XVI - Processar as despesas públicas municipais;
- XVII - Compatibilizar os demonstrativos contábeis e financeiros dos Órgãos e Entidades;
- XVIII - Elaborar e compatibilizar, anualmente os balanços e encaminhá-los aos gestores para o devido envio ao Tribunal de contas dos Municípios;
- XIX - Coordenar o processo de elaboração dos Planos de Ações Municipais, fornecendo orientação técnica;
- XX - Acompanhar a execução dos Planos de Ações Municipais, em nível de programas e projetos e avaliar os seus impactos econômicos e sociais;
- XXI - Elaborar o Plano Plurianual, Lei de Diretrizes Orçamentária e Orçamento Anual;
- XXII - Supervisão financeira das atividades do setor de compras;
- XXIII - Elaboração, acompanhamento e prestação de contas das subvenções sociais do Município;
- XXIV - Acompanhar e controlar a execução física e financeira do orçamento anual e plurianual, bem como, avaliar o cumprimento de suas metas, o alcance dos objetivos e a adequação de sua gestão;
- XXVI - Outras atividades que lhe forem atribuídas pelo Chefe do Poder Executivo, em regulamento;
- XXVII - o desempenho de outras competências afins.

SUBSEÇÃO III
DA SECRETARIA DA ADMINISTRAÇÃO

Art. 37 - A Secretaria Municipal da Administração é o órgão responsável pela política e normas sobre a administração de arquivo, de recursos humanos, de material e patrimônio, compras e transportes, com competência para:

- I - Auxiliar o Prefeito e os dirigentes de Órgãos/Entidades na formulação de políticas e diretrizes no que concerne à Administração Pública Municipal;
- II - Propor práticas, estabelecer diretrizes e normas, implantar e coordenar as atividades de gestão administrativa, gestão de pessoas, gestão de material e patrimônio, de serviços gerais, de compras e de transportes;
- III - Promover concurso público, recrutamento, seleção e treinamento dos servidores públicos;
- IV - Administrar o Centro Administrativo Municipal;

- V – Gerenciar a infraestrutura da tecnologia da informação da Administração Pública Municipal;
- VI – Supervisionar as atividades de gestão de compras;
- VII – Administrar os planos de carreira e remuneração;
- VIII – Administrar a conservação e controle dos materiais, de consumo, pelo tombamento, registro, inventário, proteção e conservação dos bens móveis e imóveis;
- IX – Administrar o setor de vigilância, zeladoria, serviço de protocolo e arquivamento definitivo dos papéis da Administração Pública;
- X – Administrar a manutenção da frota de veículos e equipamentos de uso geral da Administração;
- XI – Administrar a execução de sistemas de processamento de dados da Administração Pública Municipal;
- XII – Publicação e divulgação de leis e atos oficiais;
- XIII – Promover o controle de mensagens, Projetos de Lei, Leis e demais atos oficiais;
- XIV – Promover as atividades de apoio à Junta de Serviço Militar;
- XV – Outras atividades que lhe forem atribuídas pelo Chefe do Poder Executivo, em regulamento;
- XVI – o desempenho de outras competências afins.

SUBSEÇÃO III.1 DA COMISSÃO PERMANENTE DE LICITAÇÃO E PREGÃO

Art. 38 – A Comissão Permanente de Licitação e Pregão do Município tem a competência para:

- I – Manter, junto com setor de compras, cadastro de fornecedores de bens e serviços;
- II – Examinar a regularidade formal dos documentos de habilitação, segundo os critérios definidos no ato convocatório;
- III – Decidir sobre a habilitação e inabilitação dos proponentes, nos casos de terem ou não atendido as condições previstas no ato convocatório;
- IV – Emitir e fazer publicar editais de licitação no órgão de publicação oficial do Município e nos jornais de grande circulação, bem como publicar demais documentos licitatórios, tais como tomada de preços, cartas convite e outros pertinentes;
- V – Analisar e julgar as propostas do objeto da licitação, quanto aos aspectos formal e de mérito;
- VI – Proceder à classificação ou desclassificação das propostas, em conformidade com as normas definidas no ato convocatório;
- VII – Rever seus atos, justificadamente, de ofício ou por provocação, quando passíveis de correção;
- VIII – Receber recursos opostos contra seus atos, dirigidos à autoridade superior, informando aos demais participantes da licitação a sua interposição e dando-lhes o seguimento legal;
- IX – Encaminhar o processo ao Presidente da CPL para homologação;
- X – Baixar normas disciplinadoras de sua organização e de seus serviços, baseadas nas atribuições fixadas no seu Regimento e nas disposições legais aplicáveis à matéria;
- XI – Outras atividades que lhe forem atribuídas pelo Chefe do Poder Executivo, em regulamento;
- XII – o desempenho de outras competências afins.

SEÇÃO III DAS SECRETARIAS MUNICIPAIS SECRETARIAS DE POLÍTICAS E AÇÕES SOCIAIS SUBSEÇÃO I DA SECRETARIA MUNICIPAL DA EDUCAÇÃO

Art. 39 – A Secretaria Municipal da Educação tem a finalidade de gerir o Sistema Municipal de Educação, definir políticas e diretrizes educacionais do Município no sentido de garantir o acesso, a permanência e o sucesso de todas as crianças, adolescentes, jovens e adultos na escola com qualidade, bem como acompanhar e monitorar a execução das metas, mediante a participação social e o resgate de valores éticos e políticos para o exercício da cidadania, com competência para:

- I – Auxiliar o Prefeito na formulação de políticas e diretrizes concernentes a Educação;
- II – Promover seleção simplificada para núcleo gestor das escolas, com base em critérios técnicos claros, considerados méritos e desempenho para nomeação e exoneração dos gestores das escolas, acompanhado de avaliação de desempenho periódica, garantindo

- assim, uma gestão democrática e que atenda aos princípios éticos e da gestão pública;
- III – Garantir a qualidade do ensino, através da implantação dos padrões básicos de funcionamento das escolas, no que se refere à gestão escolar e a infraestrutura física e pedagógica;
- IV – Coordenar as atividades pedagógicas e desenvolver programas de orientação pedagógica, objetivando aperfeiçoar o professorado municipal dentro das diversas etapas e modalidades pertinentes ao Município, buscando aprimorar a qualidade do ensino;
- V – desenvolver programas e projetos de combate à evasão, repetência e todas as causas de baixo rendimento dos alunos;
- VI – O currículo do sistema municipal de ensino será desenvolvido com base na legislação (Constituição Federal/88, Lei nº 9.394/96, Art. 26, Parecer do CNE, Resolução Nº 07/2000, Projeto de Lei nº 3.675/04, Lei nº 11.274/2006, Lei Nº 11.645/2008), Lei nº 8.069/90), Lei nº 9.795/99, Lei nº 11.161/2005, e das diretrizes da SME e legislação em vigentes;
- VII – Controlar e fiscalizar a aplicação dos recursos destinados à educação pelo Município e outros Entes da Federação, zelando pela transparência da gestão pública, viabilizando o funcionamento efetivo e autônomo articulado com os conselhos de controle social;
- VIII – Será introduzido nos currículo escolar o ensino da história e da geografia do município nas disciplinas de história e geografia, a partir do 4º e 5º ano do ensino fundamental, como o objetivo preservar a memória e a cultura popular; (substituição da redação do inciso VII, art. 159);
- IX – realizar, anualmente, o levantamento da população em idade escolar, procedendo a sua chamada para as matrículas;
- X – Avaliar e acompanhar os recursos financeiros para o custeio e investimento do sistema e dos processos educacionais;
- XI – Elaborar e atualizar periodicamente o Plano Municipal de Educação, levando em conta diretrizes estabelecidas pelo Conselho Municipal de Educação e da legislação de Diretrizes e Bases da Educação;
- XII – Integrar os programas da área de educação com outras áreas como Saúde, Ação Social, Cultura, Esporte, entre outras, na perspectiva do trabalho intersectorial em prol da melhoria da escola pública municipal;
- XIII – Fimar parcerias com a Iniciativa Privadas e Organizações Não governamentais, visando à melhoria da infraestrutura da rede pública municipal, aquisição de equipamentos e apoio a projetos socioculturais e ações sócio-educativas;
- XIV – Oferecer acesso às populações vulneráveis e as pessoas com necessidades educacionais especiais.
- XV – Desenvolver os programas e projetos em nível municipal ou regional, mediante parceria entre os municípios da região, no que concerne ao apoio técnico, financeiro, entre outros.
- XVI – Outras atividades que lhe forem atribuídas pelo Chefe do Poder Executivo Municipal;
- XVII – o desempenho de outras competências afins.

§ 1º – Integrará a estrutura organizacional da Secretaria Municipal de Educação:

- I - O Conselho Municipal de Educação, de caráter consultivo, normativo e deliberativo.

SUBSEÇÃO II DA SECRETARIA MUNICIPAL DA SAÚDE

Art. 40 – A Secretaria Municipal da Saúde tem a finalidade de desenvolver políticas de saúde, pela coordenação, planejamento, implantação e execução das metas de governo na área da saúde, competindo-lhe, ainda:

- I – Promover estudos, normatização, orientação e fiscalização dos temas ligados à sua área de atuação;
- II – Auxiliar o Prefeito na formulação das políticas e diretrizes concernentes à área da saúde;
- III – Fazer a gestão do Sistema Único de Saúde – SUS;
- IV – Manter estreita coordenação com órgãos e entidades de saúde estadual e federal, visando ao atendimento de assistência médica e de defesa sanitária do Município;
- V – Elaboração da proposta orçamentária e complementar do Sistema Único de Saúde – SUS;

- VI – Estabelecer políticas, com vistas à formação de consórcios, a fim de atender a população regional em diversas especialidades médicas;
- VII – Administrar e zelar as unidades de saúde, para melhor atender aos pacientes que necessitam dos serviços de saúde;
- VIII – Promover, junto à população local, campanhas preventivas de educação e orientação da comunidade e campanhas de vacinação, visando a preservação das condições de saúde da população;
- IX – Promover ações de vigilância sanitária e epidemiológica e de saúde da população;
- X – Promover a profilaxia, prevenção, combate e controle de doenças e endemias;
- XI – Promover a profilaxia e controle de zoonoses;
- XII – Elaboração e atualização periódica do Plano Municipal de Saúde, levando em conta diretrizes estabelecidas pelo Conselho Municipal de Saúde e pela legislação federal e estadual disciplinadora da matéria;
- XIII – Implantação e manutenção de sistema de informações de saúde;
- XIV – Acompanhamento, avaliação e divulgação dos indicadores de mortalidade;
- XV – Promover a assistência médica, hospitalar e odontológica através de unidades especializadas;
- XVI – Promover a fiscalização e controle das condições sanitárias de higiene e saneamento e da qualidade de medicamentos e alimentos;
- XVII - Execução do Programa de Saúde da Família;
- XVIII – Promoção de medidas gerais de proteção à saúde da população;
- XIX – Outras atividades que lhe forem atribuídas pelo Chefe do Poder Executivo Municipal;
- XX - o desempenho de outras competências afins.

SUBSEÇÃO III DA SECRETARIA MUNICIPAL DO TRABALHO E DESENVOLVIMENTO SOCIAL

Art. 41 – A Secretaria Municipal do Trabalho e Desenvolvimento Social tem a finalidade de desenvolver políticas de proteção social, no intuito de prover condições mínimas sociais para sua população, com competência para:

- I - Formular, coordenar, executar e avaliar a Política de Assistência Social e o Sistema Único de Assistência Social, observando as propostas e deliberações da política Nacional de Assistência Social e dos Conselhos de Assistência Social;
- II - Realizar e consolidar pesquisa e sua difusão visando a promoção do conhecimento no campo de Assistência Social e da realidade Social;
- III - Coordenar e manter atualizado o Cadastro Único das famílias em situação de vulnerabilidade e/ou risco social;
- IV - Coordenar e monitorar as ações de transferência de renda junto às famílias beneficiadas;
- V – Gerenciar e acompanhar o Benefício de Prestação Continuada, no âmbito municipal;
- VI - Coordenar, planejar, executar e monitorar ações de proteção Social Básica e Especial de Média e Alta Complexidade, desenvolvidas pela rede Socioassistencial, em consonância com o Sistema Único da Assistência social;
- VII - realizar a vigilância Social das situações de vulnerabilidade e risco socioassistencial;
- VIII - Coordenar e executar a defesa social e institucional;
- IX - Coordenar e executar a concessão dos Benefícios Eventuais, conforme legislação vigente;
- X - Identificar as entidades socioassistenciais, estimulando a formação da rede de assistência social;
- XI - Acompanhar e monitorar as organizações socioassistenciais beneficiadas com recursos financeiros da União, Estado, do Município e de outros órgãos nacionais ou internacionais;
- XII - Prestar assistência técnica e financeira às entidades socioassistenciais;
- XIII - Viabilizar a capacitação dos recursos humanos da área de Assistência social Governamental e não governamental;
- XIV - Garantir recursos humanos e materiais aos Conselhos vinculados a esta Secretaria, viabilizando suas atribuições;
- XV - Gerenciar o Fundo Municipal de Assistência Social;

- XVI - Gerenciar com a Secretaria de Finanças os contratos, convênios e Fundo Municipal de Assistência Social e outros fundos vinculados a esta Secretaria;
- XVII - Articular e coordenar ações de fortalecimento das instâncias de participação e deliberação das questões relativas à assistência Social;
- XVIII - Atuar no campo intersetorial das políticas públicas com vistas a integração no atendimento às demandas de proteção social e enfrentamento à pobreza;
- XIX - Atuar integralmente aos Conselhos municipais vinculados à Secretaria de Assistência Social;
- XX- Coordenar e executar serviços e ações intersetoriais para minimizar os efeitos das calamidades públicas sobre as comunidades;
- XXI - Planejar, coordenar, executar e controlar ações voltadas para o fortalecimento do associativismo como direito de cidadania;
- XXII - Desenvolver ações socioassistenciais em cooperação com a União, Estado e organizações não governamentais;
- XXIII - Propor políticas públicas voltadas para a ampliação dos direitos do cidadão-cidadã e democratização na prestação de atendimento nos serviços públicos municipais, observando as diversidades étnicas, raciais, aculturais, de orientação sexual e gênero, etc.;
- XXIV - Elaborar, executar e avaliar o plano Plurianual e anual de Assistência Social;
- XXV - Elaborar o relatório da Gestão da política de assistência Social;
- XXVI - Elaborar e executar a proposta orçamentária da Assistência Social;
- XXVII - Coordenar, executar e monitorar a gestão integrada se serviços, benefícios e transferência de renda no âmbito do SUAS;
- XXVIII - Manter atualizado os sistemas de informação da União e do Estado disponibilizados aos municípios;
- XXIX - Elaborar e desenvolver uma política de recursos humanos conforme a NOB/RH;
- XXX - Realizar e consolidar pesquisas de potenciais de empregabilidade e geração de renda no município;
- XXXI - Firmar parcerias com instituições de intermediações de mão de obra, treinamento e capacitação;
- XXXII – Apoiar tecnicamente iniciativas de grupos de produção, economia solidária, associativismo e cooperativismo.
- XXXIII - Implementar a política municipal de habitação de interesse social, visando atender a melhorias de qualidade de vida da população;
- XXXIV - Implantar e operar o sistema de informações das necessidades de habitação, mapeando as demandas habitacionais;
- XXXV - Realizar ações de acompanhamento social, visando identificar e atender as necessidades das comunidades por habitação;
- XXXVI - Elaborar o plano municipal de habitação, para ordenamento da política habitacional do município;
- XXXVII - Promover programas de habitação popular em articulação com os organismos municipais, estaduais, federais e internacionais, públicos ou privados, visando obter recursos financeiros e tecnológicos para o desenvolvimento urbano e de programas habitacionais, no âmbito do município;
- XXXVIII - Estimular a pesquisa de formas alternativas de construção, possibilitando a redução de custos;
- XXXIX - Estabelecer, de acordo com as diretrizes do Plano diretor do município de Palhano, programas destinados a facilitar o acesso à população de baixa renda à habitação, bem como à melhoria da moradia e das condições de habitabilidade como elemento essencial no atendimento do princípio da função social da propriedade;
- XL – Outras atividades que lhe forem atribuídas pelo Chefe do Poder Executivo;
- XLI - o desempenho de outras competências afins.

SEÇÃO IV DAS SECRETARIAS MUNICIPAIS SECRETARIAS DE INFRAESTRUTURA, SERVIÇOS PÚBLICOS E DESENVOLVIMENTO SUBSEÇÃO I DA SECRETARIA MUNICIPAL DO MEIO AMBIENTE, INFRAESTRUTURA E RECURSOS HÍDRICOS

Art. 42 – A Secretaria Municipal do Meio Ambiente, Infraestrutura e Recursos Hídricos tem a finalidade de desenvolver políticas de preservação do meio ambiente, desenvolvimento urbano,

infraestrutura e recursos hídricos que levem em conta os objetivos do desenvolvimento do indivíduo no seu meio, e a melhoria da qualidade de vida, com competência para:

- I – Coordenar as políticas nas áreas de meio ambiente, desenvolvimento urbano e drenagem;
- II - Elaboração e fiscalização e execução de projetos na área de infraestrutura;
- III – Definir políticas de ordenamento do uso e ocupação do solo urbano, bem como propor legislação disciplinando a matéria;
- IV – Elaborar, acompanhar e avaliar o Plano Diretor de Desenvolvimento Urbano;
- V – Implantar e atualizar o Sistema de Informações acerca do arquivo municipal de documentação gráfica de loteamento, áreas públicas e outras inerentes a ocupação do território urbano e planta cadastral;
- VI – Construção e conservação de obras públicas municipais, como as de habitação, estradas municipais, pontes, bueiros, pavimentação e saneamento ambiental;
- VII – Execução de trabalhos topográficos indispensáveis às obras e serviços a cargo do Município;
- VIII – Pela fiscalização e cumprimento das normas referentes a zoneamento e loteamento;
- IX – pela administração dos serviços urbanos de arborização, conservação e limpeza de vias públicas, iluminação pública, coleta de lixo, conservação de praças, parques e jardins, inclusive nos distritos, vilas e povoados;
- X – Promover a remoção e dar destino ao lixo domiciliar e de outros resíduos de qualquer natureza;
- XI – Elaborar planos, programas e projetos de proteção, recuperação e conservação do meio ambiente;
- XII – Aplicar a legislação reguladora do meio ambiente;
- XIII – Elaborar plano de ação, contendo diretrizes de planejamento, coordenação e controle da política municipal de preservação e defesa do meio ambiente;
- XIV – Desenvolver programas de prevenção às atividades poluidoras e de outros temas que lhe sejam submetidos por imposição da política municipal do meio ambiente;
- XV – promover a celebração de convênios e acordos de interesse das áreas pertinentes ao desenvolvimento dos recursos hídricos;
- XVI – Outras atividades que lhe forem atribuídas pelo Chefe do Poder Executivo;
- XVII - o desempenho de outras competências afins.

SUBSEÇÃO II DA SECRETARIA MUNICIPAL DA CULTURA, ESPORTE E JUVENTUDE

Art. 43 – A Secretaria Municipal da Cultura, Esporte E Juventude tem a finalidade coordenar a implantação da política municipal de cultura, tendo como princípios a democratização, universalização, equidade e integralidade, visando a formação de cidadãos e cidadãs portadores de consciência social, crítica, solidária e democrática, elaborar políticas públicas de desenvolvimento do esporte profissional e amador, e desenvolver políticas públicas de inserção dos jovens ao mercado de trabalho, estimular o empreendedorismo e o protagonismo juvenil, com competência para:

- I – Auxiliar o Prefeito na formulação de políticas e diretrizes concernentes a Secretaria da Cultura, Esporte e Juventude;
- II - a formulação, coordenação e execução das políticas e planos voltados para atividades histórico-culturais e artísticas do Município;
- III - a promoção, coordenação e execução de pesquisas, estudos e diagnósticos visando a subsidiar as políticas, os planos, os programas, os projetos e as ações da Secretaria no domínio histórico-cultural e artístico;
- IV - a preservação, ampliação, melhoria e divulgação do patrimônio histórico-cultural, arquitetônico e artístico do Município;
- V - a promoção e o incentivo a exposições, cursos, seminários, palestras e eventos visando a elevar e enriquecer o padrão cultural da comunidade;
- VI - a promoção de centro cultural, biblioteca, pinacoteca e outros espaços e equipamentos voltados para a preservação de valores históricos e para o fomento de atividades culturais e artísticas;
- VII - a formulação, administração e controle de convênios, acordos e contratos com a União, o Estado e outras entidades nacionais para o

desenvolvimento de projetos culturais, na área de competência do Município;

- VIII - o planejamento e organização do calendário cultural e artístico do Município, promovendo e apoiando as festividades, comemorações e eventos programados;
- IX – Promover e difundir as atividades desportivas;
- X – Promover o esporte amador;
- XI – Revitalizar a prática esportiva no Município abrangendo as mais diversas modalidades;
- XII – Articular as ações para inclusão e valorização dos jovens;
- XIII – Normalizar e implementar políticas voltadas para o lazer e a recreação;
- XIV - a formulação de políticas, planos e programas de esportes e recreação, em articulação com os demais órgãos municipais competentes e em consonância com os princípios de integração social e promoção da cidadania;
- XV - a promoção e coordenação de estudos e análises visando à atração de investimentos e a dinamização de atividades esportivas e recreativas no Município;
- XVI - a celebração, a coordenação e o monitoramento de convênios e parcerias com associações e entidades afins, públicas e privadas, para a implantação de programas e realização de atividades esportivas e de lazer;
- XVII - a organização e divulgação do calendário de eventos esportivos e de recreação do Município, promovendo, apoiando e monitorando sua efetiva realização;
- XVIII - a execução e apoio a projetos, ações e eventos orientados para o desenvolvimento das práticas esportivas e o entretenimento;
- XIX - a promoção e realização de ações educativas e campanhas de esclarecimento visando à conscientização da população para a importância e os benefícios da prática de esporte e das atividades de lazer;
- XX - a administração de ginásios, praças de esportes, centros esportivos municipais e outros equipamentos esportivos e do uso de praças e demais espaços públicos para a prática do esporte e recreação;
- XXI - o incentivo e apoio à organização e desenvolvimento no Município de associações e grupos com finalidades desportivas e recreativas;
- XXII - Outras atividades que lhe forem atribuídas pelo Chefe do Poder Executivo.
- XXIII - o desempenho de outras competências afins.

SUBSEÇÃO III DA SECRETARIA MUNICIPAL DA AGRICULTURA, ABASTECIMENTO, PECUÁRIA E APICULTURA

Art. 44 – A Secretaria Municipal da Agricultura, Abastecimento, Pecuária e Apicultura tem a finalidade de desenvolver políticas públicas de fomento à agropecuária, abastecimento e apicultura, com competência para:

- I – Auxiliar o Prefeito na formulação de políticas e diretrizes concernentes à agricultura, pecuária e apicultura;
- II – Promover o desenvolvimento das atividades agropecuárias;
- III – Promover as atividades técnicas de agricultura, pecuária e apicultura;
- IV – Providenciar o levantamento das potencialidades inerentes aos recursos hídricos e estabelecer políticas de abastecimento d'água para o consumo humano e para setores da produção;
- V – Promover a captação de recursos financeiros, investimentos e apoios instrumentais, desenvolvendo estudos técnicos, projetos e articulações institucionais;
- VI – Incentivar as ações no meio rural, objetivando a produção de gêneros básicos para o abastecimento das áreas urbanas;
- VII – implantar ações de assistência técnica de extensão rural através do agente rural;
- VIII – Formular políticas de irrigação;
- IX – Exercer a vigilância e defesa sanitária e inspeção de produtos de origem animal e vegetal;
- X – promover a celebração de convênios e acordos de interesse das áreas pertinentes ao desenvolvimento rural;
- XI – manter articulação com outros órgãos municipais e dos demais níveis de governo, e com entidades privadas, para promoção de

projetos de fomento às atividades concernentes à agricultura familiar e desenvolvimento rural;

XII – Apoiar o desenvolvimento das atividades do agronegócio e abastecimento alimentar;

XIII – Desenvolver programas de cooperativismo e associativismo nas áreas de produção, armazenamento e comercialização de produtos locais;

XIV - Outras atividades que lhe forem atribuídas pelo Chefe do Poder Executivo;

XV - o desempenho de outras competências afins.

CAPÍTULO III

DA ADMINISTRAÇÃO INDIRETA

Art. 45 - A Administração Indireta será constituída de órgãos ou entidades dotadas de personalidade jurídica de direito público, criados por Lei Municipal específica.

Parágrafo Único – A Administração Indireta compreende as empresas públicas, sociedades de economia mista, autarquias e fundações públicas.

Art. 46 - A participação de pessoas jurídicas de direito público interno no capital de empresas públicas, e sociedades de economia mista será permitida desde que a maioria do capital com direito a voto pertença ao Município.

TÍTULO III

DO QUADRO FUNCIONAL DO PODER EXECUTIVO

Art. 47 - O Quadro de Pessoal da Prefeitura Municipal é composto por Cargos de Provimento Efetivo, Funções Públicas (Quadro Especial de Funções) e em comissão e de funções de confiança, na forma de nomenclaturas, simbologias, quantitativos e vencimentos constantes dos Anexos I a VIII, composto pelos Quadros “A” a “G” e Anexo IX composto pelos Organogramas da Estrutura Administrativa, partes integrantes desta Lei.

§ 1.º - O Anexo I, Quadro A compreende os totais de Cargos Efetivos, indicando a nomenclatura, simbologia, quantidade criada, a quantidade preenchida, a quantidade de reservas e os respectivos vencimentos.

§ 2.º - O Anexo II, Quadro B compreende as Funções de Confiança, indicando a nomenclatura, simbologia, a quantidade e valores de gratificações.

§ 3.º - O Anexo III, Quadro C compreende os totais de Cargos em Comissão, indicando a nomenclatura, simbologia, quantidade e a remuneração e Quadro Detalhado, Anexo IV.

§ 4.º - O preenchimento das vagas será feito na conformidade das necessidades dos serviços, devidamente caracterizada e justificada em exposição de motivos por cada Secretaria pontificando cada necessidade.

§ 5.º - Os cargos de provimento efetivo serão providos mediante prévia aprovação em concurso de provas ou de provas e títulos ou por seleção pública, em conformidade com a Emenda Constitucional nº51.

§ 6.º - As Funções constantes de Quadro Especial, Anexo VI, Quadro E, serão mantidas e não receberão novos provimentos, ficando automaticamente extintas quando de suas vacâncias. E Anexo VII, Quadro F, funções sem estabilidade, também automaticamente extintas quando vagar.

§ 7.º - A Regulamentação para os ocupantes de Cargos da Categoria Grupo Ocupacional do Magistério – MAG, e dos servidores integrantes dos demais grupos ocupacionais estão estabelecidas em Plano de Carreira e Remuneração específico, aprovado por Lei Municipal, no caso do Magistério, Lei n.º 388/2010, de 08 de janeiro de 2010.

§ 8.º - Os cargos de provimento em comissão e as funções de confiança são de livre nomeação e exoneração.

§ 9.º - Os cargos de Coordenador Político Regional estão vinculados à Assessoria de Convivência Política.

§ 10.º - Os cargos de Atendente de Enfermagem e Auxiliar de Enfermagem vagos estão extintos e os cargos ocupados deverão ser extintos à medida que vagarem.

Art. 48 - A carga horária a ser cumprida é a constante do Regime Jurídico Único estabelecido na Lei Complementar n.º 01/92, de 05 de fevereiro de 1992, artigo 19, permitida a alteração de jornada de trabalho acompanhada da alteração proporcional dos vencimentos, tomando-se por base, para efeito de cálculo da remuneração os valores vencimentais equivalentes aos atribuídos ao respectivo cargo, constante do Plano de Cargos e Carreiras dos servidores (a ser posteriormente objeto de lei específica) e Plano de Cargos e Carreira do Magistério.

Art. 49 – Fica criada a Comissão Permanente de Licitação, com cargos de provimento em comissão, conforme Anexo III e IV, Quadro C, parte integrante desta Lei.

Art. 50 – Ficam criadas duas Comissões de Inquérito, para utilização conforme a necessidade, podendo ser ou não permanente, a ser definido na portaria de nomeação da comissão, com funções de confiança, conforme Anexo II, Quadro B, parte integrante desta Lei.

TÍTULO IV

DAS DISPOSIÇÕES GERAIS E TRANSITÓRIAS

Art. 51 - Para efeito de implantação da Organização Administrativa de que cuida esta Lei, o Prefeito Municipal proporá à Câmara de Vereadores as medidas de natureza legal que se fizerem necessárias e expedirá, progressivamente, os atos administrativos de sua competência privativa indispensáveis a efetiva estruturação funcional definida nesta Lei.

Art. 52 - O Chefe do Poder Executivo Municipal, no prazo de cento e oitenta dias, baixará Decreto instituindo o Manual de organização e Manual de Funções da Prefeitura Municipal, definindo as competências das unidades administrativas, as atribuições específicas e comuns dos servidores investidos em cargos de direção ou função de confiança e, se necessário, delegação de competências aos Secretários Municipais ou Assessores diretos da Prefeitura Municipal.

Art. 53 - O desvio de função far-se-á, exclusivamente, por ato do Chefe do Poder Executivo Municipal, para os ocupantes de cargos de provimento efetivo, quando a necessidades ou interesse público justificar.

Art. 54 - O cargo de Secretário conforme EC n.º 19/98, de 15 de dezembro de 1998, alçado à condição de agente político, com recebimento de subsídio cujo valor será estipulado por lei por iniciativa da Câmara Municipal, Lei n.º 476/2012, de 03 de setembro de 2012.(lei atual).

Parágrafo Único – os direitos decorrentes do exercício do referido cargo de secretário são os constantes da Lei Complementar nº 001/92, artigo 4o. inciso VI e XII.

Art. 55- O cargo de Procurador Geral do Município, Controlador Interno, Ouvidor Geral e Coordenador do Fundo Municipal da Previdência Social têm status de Secretário Municipal.

Art. 56 - A Guarda Civil Municipal constante desta estrutura deverá ser objeto de Lei própria.

Art. 57 – O Hospital Municipal, estruturalmente, fica em nível de departamento, com alguns cargos despadronizados.

Parágrafo Único – O cargo de Diretor do Hospital Municipal é cargo despadronizado, funcionando em regime de escala, 48/48h, conforme estabelecido no Quadro G, parte integrante do Anexo VIII desta Lei.

Art. 58 – Fica estipulada bolsa remuneratória aos músicos que exercem suas funções junto à Banda de Música, conforme Anexo V, Quadro D desta Lei.

§ 1º - A Banda de Música criada pela Lei n.º 086/97, de 17 de setembro de 1997 fica vinculada à Secretaria da Cultura, Esporte e Juventude.

§ 2º – O pagamento das bolsas remuneratórias da Banda de Música estabelecidas no Quadro D desta Lei será pago de acordo com a presença dos músicos, conforme escala mensal.

Art. 59 - Fica instituído o Diário Oficial do Município de Palhano, no âmbito da Secretaria da Administração, na Divisão de Imprensa Oficial e Arquivo Público, para proceder à publicação das leis e produção de atos administrativos da Administração Pública Municipal, na forma prevista em Lei Específica, lei de adesão ao Diário Municipal da APRECE, Lei n.º 418/2011, de 22 de fevereiro de 2011, publicada no DOM da APRECE em 31 de março de 2011.

Art. 60 – Fica o Chefe do Executivo Municipal autorizado a abrir Crédito Especial, mediante transposição, remanejamento ou transferência de recursos, como também dar nova nomenclatura às Unidades Administrativas, com a finalidade de adequar à Lei Orçamentária do Exercício de 2013 à nova Estrutura Administrativa aprovada nesta Lei.

Art. 61 - As despesas decorrentes da execução desta Lei correrão à conta das dotações orçamentárias próprias, suplementadas em caso de insuficiência.

Art. 62 - Esta Lei entrará em vigor na data de sua publicação, sendo seus efeitos financeiros vigorarem a partir de 1º de março de 2013.

Art. 63 - Revogam-se as disposições em contrário, especialmente a Lei 351/2009, de 22 de janeiro de 2009 e suas alterações.

PAÇO DA PREFEITURA MUNICIPAL DE PALHANO, aos 11 dias do mês de março de 2013.

FRANCISCO NILSON FREITAS
Prefeito Municipal

ANEXOS DA LEI Nº 488/2013 DE 11 DE MARÇO DE 2013

ANEXO I da Lei nº488/2013, de 11 de março de 2013.

**QUADRO A
QUADRO DE PESSOAL – CARGOS EFETIVOS**

CARGOS	Símbolo	Carga Horária Semanal	VENCIMENTO R\$
Administrador Hospitalar	ANS	40h	2.748,00
Agente Administrativo	ADO	40h	700,00
Agente de Combate às Endemias	ADO	40h	750,00
Agente Comunitário de Saúde	ADO	40h	750,00
Agente Fiscal	ADO	40h	800,00
Almoxarife	ADO	40h	700,00
Apreendedor de animais	ATA	40h	680,00
Artífice	AOF	40h	680,00
Assistente de Obstetrícia	ATA	40h	680,00
Assistente Social	ANS	40h	2.290,00
Auxiliar em Saúde Bucal – ASB	ADO	40h	750,00
Auxiliar de Enfermagem	ADO	40h	700,00
Auxiliar de Laboratório	ADO	40h	700,00
Auxiliar de Serviços Gerais	ATA	40h	680,00
Bombeiro – Indústrias	ATA	40h	700,00
Copeira	ATA	40h	680,00
Cozinheiro	ATA	40h	680,00
Eletricista	AOF	40h	700,00
Enfermeiro	ANS	40h	2.290,00
Engenheiro Agrônomo	ANS	40h	4.650,00
Engenheiro Civil	ANS	40h	4.650,00
Farmacêutico bioquímico	ANS	40h	2.290,00

Fisioterapeuta	ANS	40h	2.290,00
Gari	ATA	40h	680,00
Guarda Municipal	ADO	40h	750,00
Jardineiro	ATA	40h	680,00
Lavadeira	ATA	40h	680,00
Médico 24h – semana	ANS	24h*	1.200,00
Médico 24h – final de semana e feriados	ANS	24h*	1.400,00
Médico PSF	ANS	40h	6.750,00
Médico Veterinário	ANS	40h	2.290,00
Merendeira	ATA	40h	680,00
Monitor de Esporte	ADO	40h	700,00
Motorista	STM	40h	960,00
Odonólogo	ANS	40h	2.290,00
Professor Educação Básica I – classe A	MAG	20h	730,00
Professor Educação Básica I – classe B	MAG	20h	912,50
Professor Educação Básica II – classe A	MAG	20h	912,50
Psicólogo	MAG	40h	2.290,00
Psicopedagogo	MAG	40h	2.290,00
Supervisor	ESP	40h	900,00
Técnico em Laboratório	ADO	40h	730,00
Técnico em Radiologia	ADO	24h	864,00
Terapeuta Ocupacional	ANS	40h	2.290,00
Vigia	ATA	40h	680,00

• Valor unitário do plantão – a remuneração se verifica pela quantidade de plantões dados por mês, conforme escala de serviço; o plantão pode ser fracionado em plantão de 12h, com pagamento do valor correspondente às horas trabalhadas, conforme estabelecido em Lei específica.

ANEXO II da Lei nº488/2013, de 11 de março de 2013.

**GESTÃO DE RECURSOS HUMANOS
QUADRO DE PESSOAL - QUADRO B – FUNÇÕES DE CONFIANÇA**

NOMENCLATURA DA FUNÇÃO	SIMBOLO	QUANT.	GRATIFICAÇÃO
			VALOR UNITARIO
Presidente da Comissão de Inquérito	FC-1	02	500,00
Membro da Comissão de Inquérito	FC-2	04	350,00

ANEXO III da Lei nº488/2013, de 11 de março de 2013.

**GESTÃO DE RECURSOS HUMANOS
QUADRO DE PESSOAL - QUADRO C - CARGOS EM COMISSÃO
QUADRO RESUMO**

CARGOS EM COMISSÃO	SÍMBOLO	QUANT	VR. UNITÁRIO		TOTAL UNIT.
			VENC.	REPR.	
Secretário		09	*	*	*
Procurador Geral do Município		01	*	*	*
Controlador Geral		01	*	*	*
Ouvidor Geral		01	*	*	*
Coordenador do FMPS		01	*	*	*
Assessor Jurídico	DAS-1	05	1.400,00	1.400,00	2.800,00
Assessor Especial	DAS-2	12	691,00	691,00	1.382,00
Comandante da Guarda Municipal	DAS-2	01	691,00	691,00	1.382,00
Regente da Banda	DAS-2	01	691,00	691,00	1.382,00
Presidente Comissão de Licitação	DAS-2	01	691,00	691,00	1.382,00
Secretaria(a) Executiva(s)	DAS-2	01	691,00	691,00	1.382,00
Gerente	DAS-2	09	691,00	691,00	1.382,00
Tesoureiro Geral	DAS-2	01	691,00	691,00	1.382,00
Coordenador do CRAS	DAS-2	01	691,00	691,00	1.382,00
Coordenador da Defesa Civil	DAS-3	01	500,00	500,00	1.000,00
Membro Comissão de Licitação	DAS-3	02	500,00	500,00	1.000,00
Articulador Institucional	DAS-3	03	500,00	500,00	1.000,00
Chefe de Núcleo	DAS-3	12	500,00	500,00	1.000,00
Técnico Adjunto de Convênios e Projetos	DAS-3	01	500,00	500,00	1.000,00
Diretor de Escola	DAS-4	15	400,00	400,00	800,00
Assessor	DAS-5	06	375,00	375,00	750,00
Diretor de Departamento	DAS-5	21	375,00	375,00	750,00
Coordenador da Banda	DAS-5	01	375,00	375,00	750,00
Membro Conselho Tuetar	DAS-6	05	350,00	350,00	700,00
Assistente de Gabinete	DAS-6	01	350,00	350,00	700,00
Assistente Controladoria	DAS-6	02	350,00	350,00	700,00
Assistente Procuradoria	DAS-6	01	350,00	350,00	700,00
Chefe de Divisão	DAS-6	37	350,00	350,00	700,00
Chefe Divisão do FMPS	DAS-6	03	350,00	350,00	700,00
Chefe do Almoxarifado	DAS-6	01	350,00	350,00	700,00

Central					
Chefe da Pinacoteca Municipal	DAS-6	01	350,00	350,00	700,00
Chefe da Biblioteca Municipal	DAS-6	01	350,00	350,00	700,00
Coordenador Político Regional	DAS-6	20	350,00	350,00	700,00
Secretário Executivo do Conselho	DAS-6	03	350,00	350,00	700,00
Coordenador Pedagógico	DAS-6	17	350,00	350,00	700,00
Secretário Escolar	DAS-7	15	340,00	340,00	680,00
Diretor do Cerimonial	DAS-7	01	340,00	340,00	680,00
Auxiliar da Junta Militar	DAS-7	01	340,00	340,00	680,00

Subsídio estabelecido pela Lei específica.

**ANEXO IV da Lei nº488/2013, de 11 de março de 2013.
GESTÃO DE RECURSOS HUMANOS
QUADRO DE PESSOAL - QUADRO C - CARGOS EM COMISSÃO
QUADROS DETALHADOS**

I – ÓRGÃOS DE ACESSORAMENTO DIRETO E APOIO AO PREFEITO:

QUADROS DETALHADOS

**GESTÃO DE RECURSOS HUMANOS
QUADRO DE PESSOAL - QUADRO C - CARGOS EM COMISSÃO
ASSESSORAMENTO DIRETO AO PREFEITO/VICE**

CARGOS EM COMISSÃO	SÍMBOLO	QUANT	VR. UNITÁRIO	
			VENC.	REPR.
Procurador Geral do Município	-	01	*	*
Assessor Jurídico	DAS-1	05	1400,00	1400,00
Assistente da Procuradoria	DAS-6	01	350,00	350,00

CARGOS EM COMISSÃO	SÍMBOLO	QUANT	VR. UNITÁRIO	
			VENC.	REPR.
Controlador Geral	-	01	*	*
Assistente da Controladoria	DAS-6	01	350,00	350,00

CARGOS EM COMISSÃO	SÍMBOLO	QUANT	VR. UNITÁRIO	
			VENC.	REPR.
Ouvidor Geral	-	01	*	*

CARGOS EM COMISSÃO	SÍMBOLO	QUANT	VR. UNITÁRIO	
			VENC.	REPR.
Comandante da Guarda Civil Municipal	DAS-2	01	691,00	691,00

CARGOS EM COMISSÃO	SÍMBOLO	QUANT	VR. UNITÁRIO	
			VENC.	REPR.
Coordenador da Defesa Civil	DAS-3	01	500,00	500,00

CARGOS EM COMISSÃO	SÍMBOLO	QUANT	VR. UNITÁRIO	
			VENC.	REPR.
Coordenador Geral do FMPS	-	01	*	*
Chefe da Divisão de Contabilidade do FMPS	DAS-6	01	350,00	350,00
Chefe da Divisão de Tesouraria do FMPS	DAS-6	01	350,00	350,00
Chefe da Divisão de Cadastro e Concessão de Benefícios do FMPS	DAS-6	01	350,00	350,00
Perícia Médica do FMPS	DESP	03	*	*

Quadro despadroneado – Quadro G

Gabinete do Vice- Prefeito

CARGOS EM COMISSÃO	SÍMBOLO	QUANT	VR. UNITÁRIO	
			VENC.	REPR.
Assistente de Gabinete	DAS-6	01	350,00	350,00

II – SECRETARIAS MUNICIPAIS

SECRETARIAS DE GESTÃO

QUADROS DETALHADOS

GESTÃO DE RECURSOS HUMANOS

**QUADRO DE PESSOAL - QUADRO C - CARGOS EM COMISSÃO
SECRETARIA DE GESTÃO
SECRETARIA DE GOVERNO E ARTICULAÇÃO
INSTITUCIONAL**

CARGOS EM COMISSÃO	SÍMBOLO	QUANT	VR. UNITÁRIO	
			VENC.	REPR.
Secretário de Governo	-	01	*	*
Secretário(a) Executivo	DAS-2	02	691,00	691,00
Articulador Institucional	DAS-3	03	500,00	500,00
Diretor do Cerimonial	DAS-7	01	340,00	340,00
Assessor Especial	DAS-2	04	691,00	691,00
Assessor de Convivência Política	DAS-5	01	375,00	375,00
Assessor de Convivência Comunitária	DAS-5	01	375,00	375,00
Assessor de Comunicação Social	DAS-5	01	375,00	375,00
Coordenador Político Regional	DAS-6	20	350,00	350,00

**GESTÃO DE RECURSOS HUMANOS
QUADRO DE PESSOAL - QUADRO C - CARGOS EM COMISSÃO
SECRETARIA DO PLANEJAMENTO E GESTÃO DAS FINANÇAS**

CARGOS EM COMISSÃO	SÍMBOLO	QUANT	VR. UNITÁRIO	
			VENC.	REPR.
Secretário	-	01	*	*
Assessoria Especial	DAS-2	01	691,00	691,00
Assessor de Planejamento	DAS-5	01	375,00	375,00
Gerente da Administração Tributária	DAS-2	01	691,00	691,00
Chefe do Núcleo de Arrecadação, Tributação e Fiscalização dos Tributos Municipais	DAS-3	01	500,00	500,00
Chefe do Núcleo de Controle da Dívida Ativa	DAS-3	01	500,00	500,00
Chefe do Núcleo de Cadastro Técnico Multifinalitário	DAS-3	01	500,00	500,00
Gerente de Convênios e Projetos	DESP	01	*	*
Chefe do Núcleo de Controle de Convênios e Projetos	DAS-3	01	500,00	500,00
Técnico Adjunto de Convênios e Projetos	DAS-3	01	500,00	500,00
Chefe da Unidade de Engenharia	DESP	01	*	*
Chefe da Unidade de Arquitetura	DESP	01	*	*
Tesoureiro Geral	DAS-2	01	691,00	691,00
Chefe do Núcleo das Finanças	DAS-3	01	500,00	500,00
Diretor de Departamento de Contabilidade	DAS-5	01	375,00	375,00
Chefe de Divisão de Execução Orçamentária	DAS-6	01	350,00	350,00

Quadro Despadroneado G

**GESTÃO DE RECURSOS HUMANOS
QUADRO DE PESSOAL - QUADRO C - CARGOS EM COMISSÃO
SECRETARIA DA ADMINISTRAÇÃO**

CARGOS EM COMISSÃO	SÍMBOLO	QUANT	VR. UNITÁRIO	
			VENC.	REPR.
Secretário	-	01	*	*
Assessor Especial	DAS-2	01	691,00	691,00
Gerente de Recursos Humanos	DAS-2	01	691,00	691,00
Chefe do Núcleo de Administração de Pessoal	DAS-3	01	500,00	500,00
Chefe do Núcleo de Administração de Recursos Humanos	DAS-3	01	500,00	500,00
Gerente de Compras	DAS-2	01	691,00	691,00
Presidente Comissão de Licitação	DAS-2	01	691,00	691,00
Membro Comissão de Licitação	DAS-3	02	500,00	500,00
Gerente de Transportes	DAS-2	01	691,00	691,00
Chefe do Núcleo de Manutenção	DAS-3	01	500,00	500,00
Chefe da Divisão da Fiscalização dos Transportes	DAS-6	01	350,00	350,00
Diretor do Departamento de Administração	DAS-5	01	375,00	375,00
Chefe da Divisão da Imprensa Oficial e Arquivo Público	DAS-6	01	350,00	350,00
Chefe da Divisão de Serviços Gerais e Protocolo	DAS-6	01	350,00	350,00
Chefe da Divisão da Junta Militar	DAS-6	01	350,00	350,00
Auxiliar da Junta Militar	DAS-7	01	340,00	340,00
Diretor do Departamento de Material e Patrimônio	DAS-5	01	375,00	375,00
Chefe do Almoarifado Central	DAS-6	01	350,00	350,00

SECRETARIAS DE POLÍTICAS E AÇÕES SOCIAIS:

QUADROS DETALHADOS

**GESTÃO DE RECURSOS HUMANOS
QUADRO DE PESSOAL - QUADRO C - CARGOS EM
COMISSÃO
SECRETARIA DA EDUCAÇÃO**

CARGOS EM COMISSÃO	SÍMBOLO	QUANT	VR. UNITARIO	
			VENC.	REPR.
Secretário	-	01	*	*
Assessor Especial	DAS-2	01	691,00	691,00
Gerente da Educação Básica	DAS-2	01	691,00	691,00
Chefe do Núcleo da Educação Infantil	DAS-3	01	500,00	500,00
Chefe do Núcleo do Ensino Fundamental	DAS-3	01	500,00	500,00
Gerente Administrativo	DAS-2	01	691,00	691,00
Chefe do Núcleo de Documentação e Arquivo	DAS-3	01	500,00	500,00
Chefe do Núcleo de Estatística e Controle	DAS-3	01	500,00	500,00
Diretor de Escola	DAS-4	15	400,00	400,00
Coordenador Pedagógico	DAS-6	17	350,00	350,00
Secretário Executivo dos Conselhos	DAS-6	01	350,00	350,00
Secretário Escolar	DAS-7	15	340,00	340,00

**GESTÃO DE RECURSOS HUMANOS
QUADRO DE PESSOAL - QUADRO C - CARGOS EM
COMISSÃO
SECRETARIA DA SAÚDE**

CARGOS EM COMISSÃO	SÍMBOLO	QUANT	VR. UNITARIO	
			VENC.	REPR.
Secretário	-	01	*	*
Assessor Especial	DAS-2	01	691,00	691,00
Gerente de Planejamento e Gestão	DAS-2	01	691,00	691,00
Gerente em Sistema de Informação em Saúde	DAS-2	01	691,00	691,00
Chefe da Divisão de Avaliação e Estatística	DAS-6	01	350,00	350,00
Chefe da Divisão de Processamento de Dados	DAS-6	01	350,00	350,00
Diretor do Departamento de Controle, Avaliação, Regulação e Auditoria	DAS-5	01	375,00	375,00
Chefe da Divisão do Sistema de Regulação em Saúde	DAS-6	01	350,00	350,00
Chefe da Divisão do CADSUS	DAS-6	01	350,00	350,00
Diretor do Departamento de Atenção Básica	DAS-5	01	375,00	375,00
Chefe da Divisão dos Imunobiológicos	DAS-6	01	350,00	350,00
Chefe da Divisão de Assistência Odontológica	DESP	01	*	*
Diretor do Departamento de Ouvidoria em Saúde	DAS-5	01	375,00	375,00
Diretor do Departamento de Vigilância à Saúde	DAS-5	01	375,00	375,00
Chefe da Divisão de Vigilância Epidemiológica	DAS-6	01	350,00	350,00
Chefe da Divisão de Vigilância Sanitária	DAS-6	01	350,00	350,00
Chefe da Divisão de Endemias e Zoonoses	DAS-6	01	350,00	350,00
Diretor do Departamento de Assistência Farmacêutica	DAS-5	01	375,00	375,00
Chefe da Divisão de Dispensação de Medicamentos	DAS-6	01	350,00	350,00
Secretário Executivo dos Conselhos	DAS-6	01	350,00	350,00
Hospital Municipal de Palhano				
Diretor do Hospital Municipal*	DESP	02	*	*
Diretor Clínico do Hospital Municipal*	DESP	01	*	*
Chefe da Divisão de Manutenção, Serviços Gerais e Almozarifado	DAS-6	01	350,00	350,00
Chefe da Divisão de Administração e Recursos Humanos	DAS-6	01	350,00	350,00
Chefe da Divisão do TeleSaúde	DAS-6	01	350,00	350,00

Quadro Despadronizado G

**GESTÃO DE RECURSOS HUMANOS
QUADRO DE PESSOAL - QUADRO C - CARGOS EM
COMISSÃO
SECRETARIA DO TRABALHO E DESENVOLVIMENTO
SOCIAL**

CARGOS EM COMISSÃO	SÍMBOLO	QUANT	VR. UNITARIO	
			VENC.	REPR.
Secretário	-	01	*	*
Assessor Especial	DAS-2	01	691,00	691,00
Assessor de Planejamento	DAS-5	01	375,00	375,00

Diretor do Departamento de Geração de Emprego e Renda	DAS-5	01	375,00	375,00
Chefe da Divisão de Geração de Emprego e Renda	DAS-6	01	350,00	350,00
Diretor do Departamento de Gestão do SUAS	DAS-5	01	375,00	375,00
Chefe da Divisão de Vigilância Social	DAS-6	01	350,00	350,00
Chefe da Divisão de Articulação Comunitária e Cadastro de Entidades	DAS-6	01	350,00	350,00
Chefe da Divisão de Benefícios e Transferência de Renda	DAS-6	01	350,00	350,00
Diretor do Departamento de Proteção Social Básica	DAS-5	01	375,00	375,00
Coordenador do CRAS	DAS-2	01	691,00	691,00
Diretor do Departamento de Proteção Social Especial	DAS-5	01	375,00	375,00
Gerente de Habitação de Interesse Social	DAS-2	01	691,00	691,00
Diretor do Departamento da Habitação de Interesse Social	DAS-5	01	375,00	375,00
Membro do Conselho Tutelar	DAS-6	05	350,00	350,00
Secretário Executivo dos Conselhos	DAS-6	01	350,00	350,00

SECRETARIAS DE INFRAESTRUTURA, SERVIÇOS PÚBLICOS E DESENVOLVIMENTO

QUADROS DETALHADOS

**GESTÃO DE RECURSOS HUMANOS
QUADRO DE PESSOAL - QUADRO C - CARGOS EM
COMISSÃO
SECRETARIA DO MEIO AMBIENTE, INFRAESTRUTURA E
RECURSOS HÍDRICOS**

CARGOS EM COMISSÃO	SÍMBOLO	QUANT	VR. UNITARIO	
			VENC.	REPR.
Secretário	-	01	*	*
Assessor Especial	DAS-2	01	691,00	691,00
Assessor de Planejamento	DAS-5	01	375,00	375,00
Diretor do Departamento do Meio Ambiente	DAS-5	01	375,00	375,00
Chefe da Divisão de Urbanismo	DAS-6	01	350,00	350,00
Chefe da Divisão de Saneamento	DAS-6	01	350,00	350,00
Chefe da Divisão de Limpeza Pública	DAS-6	01	350,00	350,00
Diretor do Departamento de Obras e Serviços Públicos	DAS-5	01	375,00	375,00
Chefe da Divisão de Obras e Manutenção	DAS-6	01	350,00	350,00
Chefe da Divisão de Fiscalização de Obras e Serviços Públicos	DAS-6	01	350,00	350,00
Diretor do Departamento de Recursos Hídricos	DAS-5	01	375,00	375,00
Chefe da Divisão de Arrecadação, Manutenção e Fiscalização de Rede	DAS-6	01	350,00	350,00
Diretor do Departamento de Trânsito e Transporte Rodoviário	DAS-5	01	375,00	375,00
Chefe da Divisão de Engenharia de Tráfego, Operação e Transportes	DAS-6	01	350,00	350,00
Chefe da Divisão de Cadastro, Vistoria e Fiscalização	DAS-6	01	350,00	350,00
Chefe da Divisão de Educação de Trânsito, Controle e Análise de Estatística	DAS-6	01	350,00	350,00

GESTÃO DE RECURSOS HUMANOS

**QUADRO DE PESSOAL - QUADRO C - CARGOS EM
COMISSÃO
SECRETARIA DA CULTURA, ESPORTE E JUVENTUDE**

CARGOS EM COMISSÃO	SÍMBOLO	QUANT	VR. UNITARIO	
			VENC.	REPR.
Secretário	-	01	*	*
Assessor Especial	DAS-2	01	691,00	691,00
Diretor do Departamento da Cultura	DAS-5	01	375,00	375,00
Chefe da Pinacoteca Municipal	DAS-6	01	350,00	350,00
Chefe da Biblioteca Municipal	DAS-6	01	350,00	350,00
Diretor do Departamento de Esportes	DAS-5	01	375,00	375,00
Chefe da Divisão de Apoio ao Esporte	DAS-6	01	350,00	350,00
Chefe da Divisão de Esporte Escolar	DAS-6	01	350,00	350,00
Diretor do Departamento de Apoio à Juventude	DAS-5	01	375,00	375,00
Regente da Banda	DAS-2	01	691,00	691,00
Coordenador da Banda	DAS-5	01	375,00	375,00

**GESTÃO DE RECURSOS HUMANOS
QUADRO DE PESSOAL - QUADRO C - CARGOS EM
COMISSÃO**

SECRETARIA DA AGRICULTURA, ABASTECIMENTO, PECUÁRIA E APICULTURA

CARGOS EM COMISSÃO	SÍMBOLO	QUANT	VR. UNITÁRIO	
			VENC.	REPR.
Secretário	-	01	-	-
Assessor Especial	DAS-2	01	691,00	691,00
Diretor do Departamento de Agricultura, Pecuária e Apicultura	DAS-5	01	375,00	375,00
Chefe da Divisão de Fiscalização de Imunologia Animal	DAS-6	01	350,00	350,00
Chefe da Divisão de Cadastro Rural	DAS-6	01	350,00	350,00
Chefe da Divisão de Apoio ao Pequeno Produtor Rural	DAS-6	01	350,00	350,00
Chefe da Divisão de Serviços do Mercado Público e Feiras Livres	DAS-6	01	350,00	350,00
Chefe da Divisão de Serviços do Matadouro	DAS-6	01	350,00	350,00

**ANEXO V da Lei nº 488/2013, de 11 de março de 2013.
GESTÃO DE RECURSOS HUMANOS
QUADRO D – BANDA DE MÚSICA
VALORES BOLSA**

FUNÇÕES DA BANDA	QUANT.	BOLSA	
		Valor Unitário (RS)	
Músico A	44		90,00
Músico B	44		70,00
Músico C	44		60,00
Contramestre	01		180,00
Copista	03		120,00

ANEXO VI da Lei nº 488/2013, de 11 de março de 2013.

**GESTÃO DE RECURSOS HUMANOS
QUADRO DE PESSOAL - QUADRO E - QUADRO ESPECIAL DE FUNÇÕES COM NOVA NOMENCLATURA, SIMBOLOGIA, CLASSE E REFERÊNCIA ESTABILIZADOS**

NOMENCLATURA DA FUNÇÃO	QUANT.	SÍMBOLO	CLASSE REFERÊNCIA*	VENCIMENTO
Agente Administrativo	01	ADO		700,00
Auxiliar Serviços Gerais	02	ATA		680,00
Merendeira	04	ATA		680,00
Professor Educação Básica I	02	MAG III	C-15	1518,26
Professor Educação Básica I	01	MAG III	C-14	1474,04
Supervisor	01			900,00
Vigia	02	ATA		680,00
TOTAL DE FUNÇÕES	13			

Nova nomenclatura

ANEXO VII da Lei nº 488/2013, de 11 de março de 2013.

**GESTÃO DE RECURSOS HUMANOS
QUADRO DE PESSOAL - QUADRO F - QUADRO DE PESSOAL COM NOVA NOMENCLATURA, SIMBOLOGIA, CLASSE E REFERÊNCIA SEM ESTABILIDADE**

NOMENCLATURA DA FUNÇÃO	QUANT.	SÍMBOLO	CLASSE REFERÊNCIA*	VENCIMENTO
Professor Educação Básica I	01	MAG III	C-7	1198,53
Professor Educação Básica I	01	MAG III	A-6	846,27
Professor Educação Básica I	01	MAG III	A-4	797,69
Motorista	01	ATA		960,00
Merendeira	04	ATA		680,00
Gari	02	ATA		680,00
Vigia	01	ATA		680,00
Auxiliar Serviços Gerais	02	ATA		680,00
TOTAL DE FUNÇÕES	13			

Classes e Referências atuais

ANEXO VIII da Lei nº 488/2013, de 11 de março de 2013.

**GESTÃO DE RECURSOS HUMANOS
QUADRO DE PESSOAL - QUADRO G - CARGOS EM COMISSÃO
QUADRO DESPADRONIZADOS**

CARGOS EM COMISSÃO	SÍMBOLO	QUANT	VR. UNITÁRIO	
			VENC.	REPR.
Gestor de Convênios e Projetos	DESP	01	1100,00	1100,00
Chefe da Unidade de Engenharia	DESP	01	2325,00	2325,00
Chefe da Unidade de Arquitetura	DESP	01	2325,00	2325,00
Técnico de Perícia Médica do FMPS	DESP	03	1000,00	1000,00
Diretor do Hospital Municipal	DESP	02	1.000,00	1.000,00
Assessor de Gabinete I	DESP	05	1.250,00	1.250,00
Assessor de Gabinete II	DESP	03	1.100,00	1.100,00
Diretor Clínico do Hospital Municipal	DESP	01	800,00	800,00
Chefe da Divisão de Assistência Odontológica*	DESP	01	600,00	600,00

ANEXO IX da Lei nº 488/2013, de 11 de março de 2013.

ORGANOGRAMAS

PAÇO DA PREFEITURA MUNICIPAL DE PALHANO, aos 11 dias do mês de março de 2013.

FRANCISCO NILSON FREITAS
Prefeito Municipal

Publicado por:
Antonia Eliane Gomes Bonfim
Código Identificador: F779D9A3

**SECRETARIA DO MEIO AMBIENTE, INFRAESTRUTURA E RECURSOS HÍDRICOS
CONTRATO POR TEMPO DETERMINADO Nº 001/2013 DE 01.03.2013**

CONTRATO DE PRESTAÇÃO DE SERVIÇOS POR TEMPO DETERMINADO, FIRMADO ENTRE A SECRETARIA DO MEIO AMBIENTE INFRAESTRUTURA E RECURSOS HÍDRICOS DA PREFEITURA MUNICIPAL DE PALHANO E O SENHOR HILBERTO RODRIGUES DA FONSECA, PARA ATENDER A NECESSIDADE TEMPORÁRIA DE EXCEPCIONAL INTERESSE PÚBLICO.

O Município de Palhano, com sede na Avenida Possidônio Barreto, 506, CEP: 62.910-000, Estado do Ceará, inscrito no CNPJ/MF sob o nº 07.488.679/0001-59, devidamente autorizado pela Câmara Municipal desta cidade nos termos da LC nº 002/2003, de 04 de abril de 2003, ainda, tendo em vista a necessidade temporária de excepcional interesse público, através do Secretário do Meio Ambiente Infraestrutura e Recursos Hídricos, neste ato representado pelo Sr. José Carlos de Santiago, denominado contratante, e do outro lado, o Sr. Hilberto Rodrigues da Fonseca, cadastrado no CPF sob o Nº 848324793-34, portador da Cédula de Identidade Nº 3291249-98, residente na localidade de Barbada, Sn, Palhano - Ceará, CEP nº: 62.910-000, doravante denominado contratado, resolvem firmar o presente Contrato por tempo determinado, mediante às Cláusulas e condições a seguir:

CLÁUSULA PRIMEIRA – Obriga-se o contratado a ocupar na Secretaria do Meio Ambiente Infraestrutura e Recursos Hídricos do Município de Palhano, órgão despersonalizado do contratante, a função de Operador do Sistema de Abastecimento de Água que lhe foi destinado, com a lotação nesta, e a exercer as atribuições da função que lhe forem cometidas em lei, regulamento, regimento e chefia e ainda outras tarefas da atividade especializada.

CLÁUSULA SEGUNDA – O presente contrato tem duração determinada, no prazo de 06 (seis) meses (art. 3º da LC nº 002/2003), podendo ser prorrogado por igual período, se houver interesse das partes, podendo ser denunciado pelas partes nos casos de lei e ainda rescindindo por ato unilateral da Administração Pública, desde que caracterizando o interesse público e/ou a conveniência administrativa e na hipótese da Cláusula Quinta.

CLÁUSULA TERCEIRA – O contratado prestará seu serviço sem dedicação exclusiva.

CLÁUSULA QUARTA – A retribuição pecuniária mensal do contratado é de R\$ 680,00 (seiscentos e oitenta reais), de acordo com a função para o qual foi Contratado, seguindo-se a tabela de

**MUNICÍPIO
DE
PALHANO – CE**

LEI MUNICIPAL Nº 106, DE 22 DE OUTUBRO DE 1998.

**EMENTA: INSTITUI O FUNDO MUNICIPAL DE EDUCAÇÃO E DÁ OUTRAS
PROVIDÊNCIAS.**

Lei Nº 106/98 PALMANO-CE, 22 DE OUTUBRO DE 1.998

Institui o Fundo Municipal de Educação e dá outras pro- vidências

O PREFEITO MUNICIPAL DE PALMANO, no uso de suas atribuições legais e de acordo com a legislação vigente;

Faço saber que a CÂMARA MUNICIPAL DE PALMANO aprovou e eu sanciono e promulgo a seguinte lei:

CAPÍTULO I

SEÇÃO I

DOS OBJETOS

Art. 1º - Fica instituído o Fundo Municipal de Educação, com o objetivo de proporcionar condições financeiras e de gerência dos recursos para o desenvolvimento da Política Educacional do Município e de atividades e ações na área educacional, planejadas, executadas e coordenadas pela Secretaria Municipal de Educação, cultura e Desporto, que compreende:

I - proporcionar o atendimento a todos aqueles que desejarem o acesso a escola, mantidas ou não pelo Poder Público Municipal

II - garantir a gratuidade da educação

infantil, ensino Fundamental, educação de jovens e adultos, educação especial e ensino médio;

III - manter as instalações dos prédios escolares e creches em condições adequadas ao seu funcionamento;

IV - garantir o aperfeiçoamento constante dos profissionais de educação, objetivando uma educação de qualidade;

V - promover levantamento de dados, diagnosticando quantas são e onde estão as crianças sem escolas;

VI - elaboração do Plano Municipal de Educação, visando a articulação e o desenvolvimento do ensino;

VII - implantação de programas que visem reduzir e/ou erradicar os índices de repetência, evasão e analfabetismo;

VIII - enriquecimento do processo ensino-aprendizagem, através de recursos didáticos e pedagógico;

IX - garantir o transporte escolar aos educadores que residem longe da escola;

X - implantação de projetos de educação ambiental, artes, cultura e história da comunidade.

CAPÍTULO II

Da Administração do Fundo

SEÇÃO I

Da Subordinação do Fundo

Art. 2º - O Fundo Municipal da Educação ficará subordinado diretamente ao Secretário (a) da Educação, cultura e Desporto.

SEÇÃO II

Das atribuições do(a) Secretário(a) da Educação, cultura e Desporto.

Art. 3º - São atribuições do Secretário (a) da Educação, cultura e Desporto:

I - gerir o Fundo Municipal de Educação e estabelecer políticas de aplicação dos seus recursos em conjunto com o Conselho Municipal de Educação;

II - acompanhar, avaliar e decidir sobre a realização das ações previstas no Plano Municipal de Educação;

III - submeter ao Conselho Municipal de Educação e ao Senhor Prefeito Municipal o Plano de Aplicação a cargo do Fundo, em consonância com o Plano Municipal de Educação e com a Lei de Diretrizes orçamentárias de acordo com as políticas estabelecidas pelo Governo Federal;

IV - submeter ao Conselho Municipal de Educação as demonstrações mensais de receita e despesa do Fundo;

V - encaminhar à contabilidade geral da Prefeitura Municipal as demonstrações mencionadas no inciso anterior;

VI - Subdelegar competência aos responsáveis pelos estabelecimentos de prestação de serviços de educação que integram a

rede municipal;

- VII - assinar cheques conjuntamente com o (a) Tesoureiro (a), quando for necessário;
- VIII - ordenar empenhos e pagamentos das despesas do Fundo;
- IX - firmar convênios e contratos, inclusive de empréstimos, juntamente com o Prefeito Municipal, referente a recursos que serão administrados pelo fundo.

SEÇÃO III

Da coordenação do Fundo

Art. 4º - O coordenador do Fundo Municipal de Educação tem as seguintes atribuições:

- I - preparar as demonstrações mensais da receita e despesas a serem encaminhadas ao Conselho Municipal de Educação;
- II - manter os controles necessários a execução orçamentária do Fundo referente a empenhos, liquidação e pagamento das despesas e ao recebimento das receitas do Fundo;
- III - manter em coordenação com o Setor de Patrimônio da Prefeitura de PALMAYO os controles necessários sobre os bens patrimoniais com carga ao Fundo;
- IV - encaminhar à contabilidade geral do Município:
 - a) mensalmente, a demonstração da receita e despesa;
 - b) anualmente, o inventário dos bens móveis e imóveis do balanço geral do fundo.

V - firmar, com o responsável pelo controle de execução orçamentária as demonstrações mencionadas anteriormente;

VI - preparar os relatórios de acompanhamento da realização das ações do Fundo para serem submetidos ao Secretário (a) de Educação, Cultura e Desporto;

VII - providenciar, junto a contabilidade geral da Prefeitura Municipal, as demonstrações que indiquem a situação econômica-financeira do fundo Municipal de Educação;

VIII - encaminhar mensalmente, ao Prefeito Municipal e ao Conselho Municipal de Educação, relatório de acompanhamento e avaliação das unidades integrantes do sistema Educacional do Município

IX - remeter, mensalmente, ao Secretário (a) de Educação, Cultura e Desporto para apreciação do Prefeito Municipal e Tribunal de Contas dos Municípios - TCM -, os seguintes documentos:

a) balancete Financeiro do mês anterior

b) demonstrativo das receitas arrecadadas;

c) demonstrativo das despesas fixadas, empenhadas, pagas e a pagar;

d) extratos bancários;

e) Termo de conferência de caixa;

f) conciliação bancária se for o caso.

SEÇÃO IV

DOS Recursos do Fundo

DOS Recursos Financeiros

Art. 5º - São receitas do Fundo:

- I - as transferências de recursos financeiros oriundas dos Governos Federal e Estadual;
- II - Os rendimentos e os juros provenientes das aplicações financeiras;
- III - O produto de convênios firmados com outras entidades financeiras;
- IV - O produto de 25% (vinte e cinco por cento) de arrecadação de impostos e transferências na forma do artigo 212, da Constituição federal;
- V - as parcelas do produto de arrecadação de outras receitas oriundas das atividades econômicas, de prestação de serviços e outras transferências que o Município tenha direito a receber por força de lei e de convênios no setor;
- VI - doações em espécie feitas diretamente para este fundo;
- VII - receitas próprias do Município;

SUBSEÇÃO II

DOS Ativos do Fundo

Art. 6º - Constitui ativos do Fundo Municipal de Educação:

- I - disponibilidades monetárias em bancos ou em caixa especial oriundas das receitas

especificadas;

II - direitos que por ventura vier a constituir;

III - bens móveis e imóveis que forem destinados ao fundo;

IV - bens móveis e imóveis doados, com ou sem ônus destinados ao Fundo;

V - bens móveis e imóveis destinados a administração do Fundo;

Parágrafo Único - Anualmente se processará o inventário dos bens e direitos vinculados ao Fundo.

SUBSEÇÃO III

DOA Passivos do Fundo

Art. 7º - constituem passivos do Fundo da educação as obrigações de qualquer natureza que por ventura o Prefeito Municipal venha a assumir para a manutenção e o funcionamento do sistema municipal de educação.

SEÇÃO V

DO orçamento e da contabilidade

SUBSEÇÃO I

DO orçamento

Art. 8º - O orçamento do Fundo Municipal

da Educação evidenciará as políticas e os programas de trabalho governamentais, observados o plano plurianual e a lei de Diretrizes Orçamentárias, e os princípios da universalidade e do equilíbrio.

§ 1º - O orçamento do Fundo Municipal da Educação integrará o orçamento-programa do Município, em obediência ao princípio da unidade.

§ 2º - O orçamento do Fundo Municipal da Educação observará, na sua elaboração e na sua execução, os padrões e as normas estabelecidos na legislação pertinente.

SUBSEÇÃO II

Da Contabilidade

Art. 9º - A contabilidade do Fundo Municipal da Educação, tem por objetivo evidenciar a situação financeira, patrimonial e orçamentária do Fundo, observados os padrões e as normas estabelecidos na legislação pertinente.

Art. 10 - A contabilidade será organizada de forma a permitir o exercício das suas funções de controle prévio, concomitante e subsequente, e de informar, inclusive de apropriar e apurar.

Art. 11 - A escrituração contábil será feita método das partidas dobradas.

§ 1º - A contabilidade emitirá relatórios men-

10
serviços de gestão, inclusive dos custos dos serviços.

§ 2º - Entende-se por relatório de gestão os balancetes mensais de receita e de despesas do Fundo Municipal da Educação e demais demonstrações exigidas pela administração e pela legislação pertinente.

§ 3º - As demonstrações e os relatórios produzidos passarão a integrar a contabilidade geral do município.

SEÇÃO IV

Da execução orçamentária

SUBSEÇÃO I

Da Despesa

Art 32 - Após a promulgação da lei do orçamento, será elaborado o cronograma de desembolso Financeiro dos Recursos destinados as diversas Unidades orçamentárias, juntamente com os quantitativos destinados do Fundo Municipal da Educação para os diversos trimestres os quais serão reprogramados mensalmente pelo secretário de Educação e cultura em função de sua programação.

de trabalho.

Parágrafo único - As cópias trimestrais poderão ser alteradas durante o exercício, observados o limite fixado no orçamento e o comprometimento da sua execução.

Art. 13 - Nenhuma despesa será realizada sem a necessária autorização orçamentária.

Parágrafo único - Para os casos de insuficiências e omissões orçamentárias poderão ser utilizados os créditos adicionais suplementares e especiais, autorizados por lei e abertos por Decreto do Executivo.

Art. 14 - As despesas do Fundo Municipal de Educação se constituirão de:

I - financiamento total ou parcial de programas integrados de Educação desenvolvidos pela secretaria ou com ela conveniados;

II - pagamento de vencimentos, salários, gratificações ao pessoal dos órgãos ou entidade de administração direta ou indireta que participem da execução das ações previstas no artigo 1º da presente lei;

III - pagamento pela prestação de serviço de direito privado para execução de programas ou projetos específicos disposto na legislação vigente;

IV - aquisição de material permanente, de consumo e de outros insumos necessários ao desenvolvimento dos programas;

V - construção, reforma, ampliações, aquisi-

ção ou locação de imóveis para adequação da rede física de prestação de serviços de ensino fundamental e educação infantil;

VI - desenvolvimento e aperfeiçoamento dos instrumentos de gestão, planejamento, administração e controle das ações educacionais do município;

VII - desenvolvimento de programas de capacitação e aperfeiçoamento de recursos humanos do setor educacional do Município;

VIII - atendimento de despesas diversas de caráter urgente e inadiável, necessárias à execução das ações e serviços mencionados no artigo 1º da presente lei.

SUBSEÇÃO II

Das Recitas

Art. 15 - A execução orçamentária das recitas se processará através da obtenção do seu produto nas fontes determinadas na lei.

Parágrafo único - As recitas do Fundo Municipal serão creditadas na forma do § do artigo 5º, desta lei, vinte e quatro horas (24) após seus lançamentos pela contabilidade central da Prefeitura Municipal.

CAPÍTULO III

Disposições Finais

Art. 16 - O Fundo Municipal da Educação
tá vigência ilimitada

Art. 17 - Esta lei entrará em vigor na da-
a de sua publicação, revogadas as disposi-
ões em contrário.

P.ÇO DA PREFEITURA MUNICIPAL DO PALMÁN-
E, em 22 de outubro de 1.998.



JOÃO MATEUS FILMO
Prefeito Municipal